

HOTĂRÂREA NR. _____

privind mandatarea reprezentantului Municipiului Craiova în Adunarea Generală a Asociațiilor Asociației de Dezvoltare Intercomunitară „Salubris Dolj” să apobe și să voteze tarifele pentru activitățile delegate operatorului S.C. Salubritate Craiova S.R.L.

Consiliul Local al Municipiului Craiova, întrunit în ședința ordinară din 29.06.2023.

Având în vedere referatul de aprobare nr.211957/2023, raportul nr.211964/2023 al Direcției Servicii Publice și raportul de avizare nr.214810/2023 al Direcției Juridice, Asistență de Specialitate și Contencios Administrativ, prin care se propune mandatarea reprezentantului Municipiului Craiova în Adunarea Generală a Asociațiilor Asociației de Dezvoltare Intercomunitară „Salubris Dolj” să apobe și să voteze tarifele pentru activitățile delegate operatorului S.C. Salubritate Craiova S.R.L.;

În conformitate cu prevederile Legii serviciilor comunitare de utilități publice nr.51/2006, cu modificările și completările ulterioare, Legii serviciului de salubritate a localităților nr.101/2006, cu modificările și completările ulterioare, Hotărârii Guvernului nr.855/2008 pentru aprobarea actului constitutiv-cadru și a statutului-cadru ale asociațiilor de dezvoltare intercomunitară cu obiect de activitate serviciile de utilități publice, cu modificările și completările ulterioare, Ordinului 109/2007 privind aprobarea Normelor metodologice de stabilire, ajustare sau modificare a tarifelor pentru activitățile specifice serviciului de salubritate a localităților și Ordinului ANRSC nr.640/2022 privind aprobarea Normelor metodologice de stabilire, ajustare sau modificare a tarifelor pentru activitățile de salubritate, precum și de calculare a tarifelor/taxelor distincte pentru gestionarea deșeurilor și a taxelor de salubritate;

Potrivit Hotărârii Consiliului Local al Municipiului Craiova nr.32/2017 referitoare la desemnarea reprezentantului Consiliului Local al Municipiului Craiova în Adunarea Generală a Asociațiilor Asociației de Dezvoltare Intercomunitară „Salubris Dolj”;

În temeiul art.129 alin.2 lit.d coroborat alin.7 lit.n, art.132, art.139 alin.3 lit.h, art.154 alin.1 și art.196 alin.1 lit.a din Ordonanța de Urgență a Guvernului nr.57/2019 privind Codul Administrativ, cu modificările și completările ulterioare;

HOTĂRĂȘTE:

Art.1. Se aprobă mandatarea reprezentantului Municipiului Craiova, dna. Marin Alina, să apobe și să voteze în Adunarea Generală a Asociațiilor Asociației de Dezvoltare Intercomunitară „Salubris Dolj”, următoarele:

- a) tarifele aferente contractului de delegare nr.1/30.03.2021 „Delegare a gestiunii pentru activitățile de măturat, spălat, stropit și întreținerea căilor publice – curățarea și transportul zăpezii de pe căile publice și menținerea în funcțiune a acestora pe timp de polei sau de îngheț a localităților membre ale Asociației Salubris Dolj”, conform anexei nr. 1 care face parte integrantă din prezenta hotărâre;

b) tarifele aferente contractului nr.2/30.03.2021 „Delegarea gestiunii pentru activitățile de dezinsecție, dezinfecție și deratizare a localităților membre ale Asociației Salubris Dolj” conform anexei nr.2 care face parte integrantă din prezenta hotărâre.

- Art.2.** Se aprobă mandatarea Adunării Generale a Asociațiilor Asociației de Dezvoltare Intercomunitară „Salubris Dolj” să aprobe tarifele prevăzute la art.1.
- Art.3.** Tarifele prevăzute la art.1 se aplică începând cu ziua următoare datei aprobării lor de către Asociația de Dezvoltare Intercomunitară Salubris Dolj.
- Art.4.** Primarul Municipiului Craiova, prin aparatul de specialitate: Serviciul Administrație Publică Locală, Direcția Servicii Publice, dna. Marin Alina și Asociația de Dezvoltare Intercomunitară „Salubris Dolj” vor aduce la îndeplinire prevederile prezentei hotărâri.

**INIȚIATOR,
PRIMAR,
Lia-Olguța VASILESCU**

**AVIZAT,
SECRETAR GENERAL,
Nicoleta MIULESCU**

MUNICIPIUL CRAIOVA
PRIMĂRIA MUNICIPIULUI CRAIOVA
DIRECȚIA SERVICII PUBLICE
Serviciul Administrarea și Monitorizarea
Serviciilor de Utilitate Publică
Nr.211957/ 06.2023

Referat de aprobare

privind mandatarea reprezentantului Municipiului Craiova, d-na Alina - Maria Marin, să aprobe și să voteze în Adunarea Generală a Asociațiilor A.D.I. Salubris Dolj, tarifele pentru activitățile delegate operatorului S.C. Salubritate Craiova S.R.L.

În conformitate cu prevederile Legii serviciilor comunitare de utilități publice nr. 51/2006, republicată, cu modificările și completările ulterioare, în exercitarea competențelor și atribuțiilor ce le revin în sfera serviciilor de utilități publice, autoritățile deliberative ale administrației publice locale asigură cadrul necesar pentru furnizarea serviciilor de utilități publice și adoptă hotărâri în legătură cu aprobarea stabilirii, ajustării sau modificării prețurilor și tarifelor, cu respectarea normelor metodologice/procedurilor elaborate și aprobate de autoritățile de reglementare competente.

Prin adresa nr. 195775/07.06.2023 A.D.I. Salubris Dolj solicită acordarea mandatului special pentru aprobarea în Adunarea Generală a Asociațiilor A.D.I. Salubris Dolj a - tarifelor aferente contractului de delegare nr. 1/30.03.2021 „*Delegare a gestiunii pentru activitățile de măturat, spălat, stropit și întreținerea căilor publice – curățarea și transportul zăpezii de pe căile publice și menținerea în funcțiune a acestora pe timp de polei sau de îngheț a localităților membre ale Asociației Salubris Dolj*” și tarifelor aferente contractului nr. 2/30.03.2021 „*Delegare a gestiunii pentru activitățile de dezinsecție, dezinfecție și deratizare a localităților membre ale Asociației Salubris Dolj*”.

Potrivit prevederilor Legii serviciului de salubritate a localităților nr. 101/2006, cu modificările și completările ulterioare, ajustarea ori modificarea tarifelor se face de către autoritățile administrației publice locale, la solicitarea operatorilor, cu respectarea normelor metodologice elaborate de A.N.R.S.C. iar structura și nivelul tarifelor vor fi stabilite astfel încât să acopere costul efectiv al prestării serviciului de salubritate, să acopere cel puțin sumele investite și cheltuielile curente de întreținere și exploatare a serviciului de salubritate, să încurajeze investițiile de capital, să respecte și să asigure autonomia financiară a operatorului.

În conformitate cu prevederile Statutului A. D. I. Salubris Dolj, Adunarea Generală a Asociației, cu privire la exercitarea mandatului acordat de asociații are ca atribuție și aprobarea prețurilor, tarifelor și taxelor speciale pentru membri asociați, cu respectarea normelor metodologice elaborate și aprobate de autoritățile de reglementare competente.

Potrivit prevederilor Ordinului A.N.R.S.C. nr. 640/2022 privind aprobarea normelor metodologice de stabilire, ajustare sau modificare a tarifelor pentru activitățile de salubritate precum și de calculare a tarifelor/taxelor distincte pentru gestionarea deșeurilor și a taxelor de salubritate, cu modificările ulterioare, tarifele aprobate pentru activitățile specifice serviciului de salubritate, altele decât cele desfășurate de operatori pe fluxul deșeurilor municipale, intră în vigoare începând cu ziua următoare datei aprobării sau la data prevăzută în hotărârea de aprobare a tarifului.

În conformitate cu prevederile Hotărârii Guvernului nr.855/2008 pentru aprobarea actului constitutiv-cadru și a statutului-cadru ale asociațiilor de dezvoltare intercomunitară cu obiect de activitate serviciile de utilități publice, cu modificările ulterioare, hotărârile adunării generale care prevăd atribuții pentru a căror exercitare este necesar un mandat special prealabil, nu pot fi votate de reprezentanții asociațiilor decât în baza unui mandat special, acordat expres, în prealabil, prin hotărâre a autorității deliberative a asociatului al cărui reprezentant este.

Conform prevederilor art.132 din Ordonanta de Urgenta a Guvernului nr. 57/2019, privind Codul administrativ, „comunele, orașele și municipiile sunt reprezentate de drept în adunările generale ale asociațiilor de dezvoltare intercomunitară și în adunările generale ale operatorilor regionali și locali de către primari. Primarii pot delega calitatea lor de reprezentanți ai unităților administrativ-teritoriale în adunările generale viceprimarilor, administratorilor publici, precum și oricăror alte persoane din aparatul de specialitate al primarului sau din cadrul unei instituții publice de interes local.”.

Având în vedere cele de mai sus, precum și prevederile Legii serviciilor comunitare de utilități publice nr. 51/2006 republicată, Legii serviciului de salubritate a localităților nr. 101/2006, cu modificările și completările ulterioare, Ordinului A.N.R.S.C. nr. 640/2022, privind aprobarea Normelor metodologice de stabilire, ajustare sau modificare a tarifelor pentru activitățile de salubritate, precum și de calculare a tarifelor/taxelor distincte pentru gestionarea deșeurilor și a taxelor de salubritate, prevederile din Ordonanta de Urgență a Guvernului nr. 57/2019, privind Codul administrativ, cu modificările ulterioare, HG nr.855/2008 pentru aprobarea actului constitutiv-cadru și a statutului-cadru ale asociațiilor de dezvoltare intercomunitară cu obiect de activitate serviciile de utilități publice cu modificările ulterioare, propunem spre aprobare Consiliului Local al Municipiului Craiova următoarele:

1. Mandatarea reprezentantului municipiului Craiova sa voteze și să aprobe în Adunarea Generală a Asociațiilor Asociației Salubris Dolj:

- tarifele aferente contractului de delegare nr. 1/30.03.2021 „*Delegare a gestiunii pentru activitățile de măturat, spălat, stropit și întreținerea căilor publice – curățarea și transportul zăpezii de pe căile publice și menținerea în funcțiune a acestora pe timp de polei sau de îngheț a localităților membre ale Asociației Salubris Dolj*”,

- tarifele aferente contractului nr. 2/30.03.2021 ”*Delegare a gestiunii pentru activitățile de dezinsecție, dezinsecție și deratizare a localităților membre ale Asociației Salubris Dolj*” ,

2. Mandatarea Adunării Generale a Asociațiilor Asociației de Dezvoltare Intercomunitara Salubris Dolj să aprobe tarifele prevăzute la punctul 1;

3. Tarifele prevăzute la punctul 1, se aplică începând cu ziua următoare datei aprobării lor de către Asociația de Dezvoltare Intercomunitară Salubris Dolj.

Primar,
Lia-Olguța Vasilescu

Director Executiv,
Delia Ciucă

*Îmi asum responsabilitatea pentru fundamentarea,
realitatea și legalitatea întocmirii acestui act oficial*
Data:

Semnătura:

Director Executiv
Alin Glăvan

*Îmi asum responsabilitatea pentru fundamentarea,
realitatea și legalitatea întocmirii acestui act oficial*
Data:

Semnătura

MUNICIPIUL CRAIOVA
PRIMĂRIA MUNICIPIULUI CRAIOVA
DIRECȚIA SERVICII PUBLICE
Serviciul Administrarea și Monitorizarea
Serviciilor de Utilitate Publică
Nr.211964/ 06.2023

Raport de specialitate

privind mandatarea reprezentantului Municipiului Craiova, d-na Alina - Maria Marin, să aprobe și să voteze în Adunarea Generală a Asociațiilor A.D.I. Salubris Dolj, tarifele pentru activitățile delegate operatorului S.C. Salubritate Craiova S.R.L.

Prin referatul de aprobare nr. 211953/19.06.2023 și adresa transmisă de Asociația de Dezvoltare Intercomunitară de Gestionare a Deșeurilor Salubris Dolj, înregistrată la Primăria Municipiului Craiova cu nr. 195775/07.06.2023, se solicită acordarea mandatului special pentru aprobarea, în Adunarea Generală a Asociațiilor A.D.I. Salubris Dolj, a tarifelor aferente Contractului nr. 1/30.03.2021 „*Delegare a gestiunii pentru activitățile de măturat, spălat, stropit și întreținerea căilor publice – curățarea și transportul zăpezii de pe căile publice și menținerea în funcțiune a acestora pe timp de polei sau de îngheț a localităților membre ale Asociației Salubris Dolj*” și Contractului nr. 2/30.03.2021 „*Delegare a gestiunii pentru activitățile de dezinsecție, dezinfecție și deratizare a localităților membre ale Asociației Salubris Dolj*”.

În conformitate cu prevederile art. 8, alin. (3), lit. k, din Legea serviciilor comunitare de utilități publice nr. 51/2006, republicată, cu modificările și completările ulterioare, în exercitarea competențelor și atribuțiilor ce le revin în sfera serviciilor de utilități publice, autoritățile deliberative ale administrației publice locale asigură cadrul necesar pentru furnizarea serviciilor de utilități publice și adoptă hotărâri în legătură cu aprobarea stabilirii, ajustării sau modificării prețurilor și tarifelor, cu respectarea normelor metodologice/procedurilor elaborate și aprobate de autoritățile de reglementare competente.

Prin Hotărârea Consiliului Local al Municipiului Craiova nr. 77/2021 s-a aprobat modalitatea de gestiune directă pentru activitățile de măturat, spălat, stropit și întreținerea căilor publice, curățarea și transportul zăpezii de pe căile publice și menținerea în funcțiune a acestora pe timp de polei sau de îngheț din municipiul Craiova și s-a aprobat mandatarea Asociației de Dezvoltare Intercomunitară „Salubris Dolj” ca în numele și pe seama municipiului Craiova, să atribuie direct către operatorul regional S.C. Salubritate Craiova S.R.L., contractul de delegare a gestiunii pentru activitățile de măturat, spălat, stropit și întreținerea căilor publice, curățarea și transportul zăpezii de pe căile publice și menținerea în funcțiune a acestora pe timp de polei sau de îngheț.

În vederea ducerii la îndeplinire a prezentei hotărâri, Asociația de Dezvoltare Intercomunitară Salubris Dolj a atribuit către operatorul regional S.C. Salubritate Craiova S.R.L. contractul de delegare, înregistrat sub nr.1/30.03.2021, pentru activitățile de măturat, spalare, stropit și întreținere a căilor publice precum și pentru activitatea de curățare și transport a zăpezii de pe căile publice și menținere în funcțiune a acestora pe timp de polei sau îngheț.

Prin Hotărârea Consiliului Local al Municipiului Craiova nr. 291/2021, s-a aprobat modificarea art 19 din contractul de delegare nr 1/30.03.2021 încheiat între Asociația de Dezvoltare Intercomunitară Salubris Dolj și S.C. Salubritate Craiova S.R.L., dar și mandatarea reprezentantului Consiliului Local al Municipiului Craiova dna. Alina Marin să

voteze și să aprobe în Adunarea Generală a Asociațiilor Salubris Dolj modificarea contractului de delegare și tarifele aferente activităților delegate.

Prin Hotărârea Consiliului Local al Municipiului Craiova nr. 78/2021 s-a aprobat modalitatea de gestiune directă pentru activitățile de dezinsecție, dezinsecție, deratizare din municipiul Craiova și s-a aprobat mandatarea Asociației de Dezvoltare Intercomunitară „Salubris Dolj” ca în numele și pe seama municipiului Craiova, să atribuie direct către operatorul regional S.C. Salubritate Craiova S.R.L., contractul de delegare a gestiunii pentru activitățile de dezinsecție, dezinsecție, deratizare.

În vederea ducerii la îndeplinire a prezentei hotărâri, Asociația de Dezvoltare Intercomunitară Salubris Dolj a atribuit către operatorul regional S.C. Salubritate Craiova S.R.L. contractul de delegare, înregistrat sub nr.2/30.03.2021, pentru activitățile de dezinsecție, dezinsecție, deratizare.

În conformitate cu prevederile art. 11, art.12 și art. 54, din ordinul A.N.R.S.C. nr. 640/ 2022 privind aprobarea normelor metodologice de stabilire, ajustare sau modificare a tarifelor pentru activitățile de salubritate precum și de calculare a tarifelor/taxelor distincte pentru gestionarea deșeurilor și a taxelor de salubritate, cu modificările ulterioare, operatorii care desfășoară activități de salubritate pe căile publice și cei care desfășoară activitatea de dezinsecție, dezinsecție și deratizare, fundamentează tarife corespunzător activității prestate iar acestea se aprobă de către autoritățile administrației publice locale ale unităților/subdiviziunilor administrativ-teritoriale sau, după caz, de asociațiile de dezvoltare intercomunitară la solicitarea operatorilor.

Potrivit prevederilor art. 28⁸ alin. (2), din Legea serviciului de salubritate a localităților nr. 101/2006, republicată cu modificările și completările ulterioare, cererile de aprobare a tarifelor se soluționează numai prin hotărâre adoptată de către autoritatea deliberativă a unității/subdiviziunii administrativ-teritoriale sau, după caz de către adunarea generală a asociației de dezvoltare intercomunitară, pe baza mandatului special primit de la unitățile/subdiviziunile administrativ-teritoriale membre. Autoritatea executivă a unității/subdiviziunii administrativ-teritoriale sau, după caz, consiliul director al asociației de dezvoltare intercomunitară nu are dreptul să respingă sau să refuze, în mod unilateral, cererea de aprobare a tarifelor.

În vederea încadrării în prevederile art. 28⁸, din actul normativ menționat anterior, președintele asociației de dezvoltare intercomunitară, cu sprijinul compartimentului de specialitate, inițiază și transmite unităților administrativ-teritoriale membre ale asociației, odată cu comunicarea datei ședinței adunării generale, proiectul de hotărâre privind acordarea mandatului special reprezentantului legal pentru a vota, în adunarea generală a asociației, adoptarea sau, după caz, respingerea proiectului de hotărâre privind aprobarea tarifului/tarifelor. De asemenea, aparatul tehnic analizează fundamentarea nivelului tarifelor propuse de operator și motivează, din punct de vedere tehnic și economic, în rapoartele de specialitate pe care le întocmesc, eventualele corecții aplicate asupra nivelului tarifelor solicitate.

Potrivit prevederilor art. 63. alin. (1) - (3) din Ordinul A.N.R.S.C. nr. 640/2022 privind aprobarea normelor metodologice de stabilire, ajustare sau modificare a tarifelor pentru activitățile de salubritate precum și de calculare a tarifelor/taxelor distincte pentru gestionarea deșeurilor și a taxelor de salubritate, cu modificările ulterioare, adunarea generală a asociației de dezvoltare intercomunitară, pe baza mandatului special primit de la unitățile administrativ-teritoriale membre, aprobă tarifele pentru activitățile de salubritate sau, după caz, reduce ori refuză justificat aprobarea nivelului tarifelor la nivelul solicitat de operator, în termen de maximum 100 de zile de la înregistrarea cererii de aprobare a tarifului/tarifelor, în cazul în care documentația este completă, respectiv maximum 60 de zile de la transmiterea de către operator a tuturor completărilor solicitate, în cazul în care au

fost solicitate completări la documentația depusă, iar operatorul a transmis toate completările solicitate. De asemenea termenele prevăzute anterior includ și perioada necesară adoptării de către autoritățile deliberative ale asociațiilor a hotărârilor privind acordarea mandatelor speciale reprezentanților acestora pentru a vota în adunarea generală a asociației aprobarea tarifului/tarifelor.

Ca urmare a analizării fundamentării nivelului tarifelor propuse de către S.C. Salubritate Craiova S.R.L., din punct de vedere tehnic și economic, aparatul tehnic din cadrul A.D.I. Salubris Dolj a întocmit Referatul nr.47/07.06.2023, privind aprobarea tarifelor specifice serviciului de salubritate aferente Contractului nr. 1/30.03.2021 și Contractului nr.2/30.03.2021 precum și Raportul de specialitate tehnico-economic privind fundamentarea tarifelor nr. 46/06.06.2023, aferente Contractului nr. 1/30.03.2021 și Contractului nr.2/30.03.2021, din care rezultă următoarele:

- tarifele respectă atât din punct de vedere tehnic și economic cât și din punct de vedere formal prevederile legislației în vigoare, fiind remediate aspectele semnalate în raportul de specialitate;

- tarifele sunt fundamentate de operator pe baza cheltuielilor de exploatare, a costurilor care derivă din contractele de delegare, cu respectarea prevederilor Ordinului A.N.R.S.C. nr. 640/2022 privind aprobarea normelor metodologice de stabilire, ajustare sau modificare a tarifelor pentru activitățile de salubritate precum și de calculare a tarifelor/taxelor distincte pentru gestionarea deșeurilor și a taxelor de salubritate, cu modificările ulterioare, având în vedere următoarele criterii:

- cheltuielile cu carburanții, aditivii, lubrifianții, în funcție de tipul autospeciialelor, utilajelor, mijloacelor de transport și a echipamentelor specifice utilizate, la prețul de achiziție în vigoare;

- cheltuielile cu utilitățile, în funcție de consumurile anuale programate pentru activitățile ce fac obiectul contractului de delegare;

- cheltuielile cu piesele de schimb, ținând cont de planificarea lucrărilor de întreținere și reparații correlate cu normativele în vigoare sau cartea tehnică;

- cheltuielile cu materialele consumabile;

- cheltuielile cu echipamentele de lucru și de protecția muncii;

- cheltuielile cu reparațiile, la nivelul programat anual;

- cheltuieli cu amortizarea/redevența pentru concesiune;

- alte cheltuieli și servicii prestate de terți, cheltuieli materiale;

- cheltuieli de natură salarială, potrivit normelor de muncă, în raport cu legislația în vigoare.

În conformitate cu prevederile art. 56, alin (5) din Ordinul A.N.R.S.C. nr. 640/2022 privind aprobarea normelor metodologice de stabilire, ajustare sau modificare a tarifelor pentru activitățile de salubritate precum și de calculare a tarifelor/taxelor distincte pentru gestionarea deșeurilor și a taxelor de salubritate, cu modificările ulterioare, asupra cererii de aprobare a tarifului/tarifelor se pronunță, prin hotărâre, numai autoritatea deliberativă a unității/subdiviziunii administrativ-teritoriale sau, după caz, adunarea generală a asociației de dezvoltare intercomunitară, pe baza mandatului special primit de la unitățile/subdiviziunile administrativ-teritoriale membre, inclusiv în cazul în care operatorul nu a transmis toate completările solicitate.

Potrivit prevederilor art. 28¹⁰, din Legea serviciului de salubritate a localităților nr. 101/2006, republicată cu modificările și completările ulterioare, hotărârea de aprobare a tarifelor adoptată de către autoritatea deliberativă a administrației publice locale sau, după caz, de adunarea generală a asociației de dezvoltare intercomunitară constituie temei legal pentru emiterea facturii de către operator, fără a fi necesară încheierea vreunui act adițional la contractul de delegare și/sau la contractul de prestare a serviciului de salubritate.

În conformitate cu prevederile art. 58 și art. 64 din Ordinul A.N.R.S.C. nr. 640/2022 privind aprobarea normelor metodologice de stabilire, ajustare sau modificare a tarifelor pentru activitățile de salubritate precum și de calculare a tarifelor/taxelor distincte pentru gestionarea deșeurilor și a taxelor de salubritate, cu modificările ulterioare, tarifele aprobate pentru activitățile specifice serviciului de salubritate, altele decât cele desfășurate de operatori pe fluxul deșeurilor municipale, intră în vigoare începând cu ziua următoare datei aprobării sau la data prevăzută în hotărârea de aprobare a tarifului.

În conformitate cu prevederile art. 16, alin. (3), lit. j, din Statutul Asociației de Dezvoltare Intercomunitară „ECODOLJ”, Adunarea Generală a Asociației, cu privire la exercitarea mandatului acordat de asociații are ca atribuție și aprobarea prețurilor, tarifelor și taxelor speciale pentru membri asociați, cu respectarea normelor metodologice elaborate și aprobate de autoritățile de reglementare competente.

Potrivit art.21, alin.1 din Hotărârea Guvernului nr. 855/2008 pentru aprobarea actului constitutiv-cadru și a statutului-cadru ale asociațiilor de dezvoltare intercomunitară cu obiect de activitate serviciile de utilități publice, cu modificările și completările ulterioare, hotărârile adunării generale care prevăd atribuții pentru a căror exercitare este necesar un mandat special prealabil, nu pot fi votate de reprezentanții asociațiilor decât în baza unui mandat special, acordat expres, în prealabil, prin hotărâre a autorității deliberative a asociatului al cărui reprezentant este.

Conform prevederilor art.132 din Ordonanța de Urgență a Guvernului nr. 57/2019, privind Codul administrativ, cu modificările și completările ulterioare „comunele, orașele și municipiile sunt reprezentate de drept în adunările generale ale asociațiilor de dezvoltare intercomunitară și în adunările generale ale operatorilor regionali și locali de către primari. Primarii pot delega calitatea lor de reprezentanți ai unităților administrativ-teritoriale în adunările generale viceprimarilor, administratorilor publici, precum și oricăror alte persoane din aparatul de specialitate al primarului sau din cadrul unei instituții publice de interes local.”.

Având în vedere cele de mai sus precum și prevederile Legii serviciilor comunitare de utilități publice nr. 51/2006 republicată, cu modificările și completările ulterioare, Legii serviciului de salubritate a localităților nr. 101/2006, republicată, cu modificările și completările ulterioare, Ordinul A.N.R.S.C. nr. 640/2022, privind aprobarea normelor metodologice de stabilire, ajustare sau modificare a tarifelor pentru activitățile de salubritate precum și de calculare a tarifelor/taxelor distincte pentru gestionarea deșeurilor și a taxelor de salubritate, cu modificările ulterioare, prevederile Ordonanței de Urgență a Guvernului nr. 57/2019, privind Codul administrativ cu modificările ulterioare, prevederile Hotărârii Guvernului nr. 855/2008 pentru aprobarea actului constitutiv-cadru și a statutului-cadru ale asociațiilor de dezvoltare intercomunitară cu obiect de activitate serviciile de utilități publice, cu modificările și completările ulterioare, precum și adresa transmisă de către A.D.I. Salubris Dolj, înregistrată la Primăria Municipiului Craiova cu nr. 195775/07.06.2023, supunem spre aprobare Consiliului Local al Municipiului Craiova următoarele:

1. Mandatarea reprezentantului municipiului Craiova să voteze și să aprobe în Adunarea Generală a Asociațiilor Asociației Salubris Dolj:

- tarifele aferente contractului de delegare nr. 1/30.03.2021 „*Delegare a gestiunii pentru activitățile de măturat, spălat, stropit și întreținerea căilor publice – curățarea și transportul zăpezii de pe căile publice și menținerea în funcțiune a acestora pe timp de polei sau de îngheț a localităților membre ale Asociației Salubris Dolj*”, conform anexei nr. 1 la raport;

- tarifele aferente contractului nr. 2/30.03.2021 "Delegare agestiunii pentru activitățile de dezinsecție, dezinfecție și deratizare a localităților membre ale Asociației Salubris Dolj" conform anexei nr. 2 la raport;

2. Mandatarea Adunării Generale a Asociațiilor Asociației de Dezvoltare Intercomunitara Salubris Dolj să aprobe tarifele prevăzute la punctul 1;

3. Tarifele prevăzute la punctul 1, se aplică începând cu ziua următoare datei aprobării lor de către Asociația de Dezvoltare Intercomunitară Salubris Dolj.

Viceprimar,
Aurelia Filip

Director Executiv,
Delia Ciucă

Îmi asum responsabilitatea privind realitatea și legalitatea în solidar cu întocmitorul înscrisului

Data:

Semnătura:

Pt.Șef Serviciu,
Andreea Sava

Îmi asum responsabilitatea privind realitatea și legalitatea în solidar cu întocmitorul înscrisului

Data:

Semnătura:

Director Executiv Adj.
Alin Glăvan

Îmi asum responsabilitatea privind realitatea și legalitatea în solidar cu întocmitorul înscrisului

Data:

Semnătura:

Întocmit,
insp. Liviu Troacă

Îmi asum responsabilitatea pentru fundamentarea, realitatea și legalitatea întocmirii acestui act oficial

Data:

Semnătura:

Întocmit,
insp. Mihaela Sorică

Îmi asum responsabilitatea pentru fundamentarea, realitatea și legalitatea întocmirii acestui act oficial

Data:

Semnătura:

Întocmit,
exp. Mihaela Vlad

Îmi asum responsabilitatea pentru fundamentarea, realitatea și legalitatea întocmirii acestui act oficial

Data:

Semnătura:

Întocmit,
exp. Nela Miță

Îmi asum responsabilitatea pentru fundamentarea, realitatea și legalitatea întocmirii acestui act oficial

Data:

Semnătura:

ANEXA NR.1 LA RAPORT

CENTRALIZATOR TARIFE

Nr. Crt	ACTIVITATEA	UM	Tarif propus fara TVA
1	Măturat manual carosabil și trotuare	Lei/1000 mp	63.79
2	Întretinut manual curățenia pe carosabil și trotuare	Lei/1000 mp	30.05
3	Curățat rigola manual prin răzuire	Lei/1000 mp	850.72
4	Colectare,transport și depozitare in rampa ecologica deșeuri stradale	Lei/tonă	1188.46
5	Măturat/aspirat mecanizat carosabil	Lei/1000 mp	37.97
6	Spălat carosabil	Lei/1000 mp	32.48
7	Stropit carosabil	Lei/1000 mp	20.94
8	Curățat manual zăpadă si împrăștiat material antiderapant alei și trotuare	Lei/1000 mp	915.94
9	Curățat mecanizat și împrăștiat material antiderapant alei si trotuare	Lei/1000 mp	36.97
10	Curatat mecanizat zapada cu utilaj cu lama(pluguit)	Lei/1000 mp	33.11
11	Curățat mecanizat și împrăștiat material antiderapant cu utilaj multifuncțional carosabil	Lei/1000 mp	46.12
12	Încărcat /transportat zăpadă sau material antiderapant	Lei/mc	25.97
13	Tarif de mobilizare si asigurare logistica TARIF NOU	Lei/Ora	79.42

ANEXA NR.2 LA RAPORT

CENTRALIZATOR TARIFE

Nr. Crt	ACTIVITATEA	UM	Tarif propus fara TVA
1	Dezinsectie suprafete lacuri - Larvicidare	Lei/Ha	1293.39
2	Dezinsectie terestra	Lei/Ha	353.32
3	Dezinsectie cu aparate de zbor	Lei/Ha	140.38
4	Dezinsectie interioara	Lei/2500mp	2290.38
		Lei/Mp	0.92
5	Deratizare	Lei/Ha	848.25
6	Dezinfectie general umana	Lei/1500mp	614.03
		Lei/Mp	0.41

MUNICIPIUL CRAIOVA
PRIMARIA MUNICIPIULUI CRAIOVA
Directia Juridica, Asistenta de Specialitate si Contencios Administrativ
Nr. 214810/ 21.06.2023

RAPORT DE AVIZARE

Având în vedere:

- Referatul de aprobare nr. 211957/2023 al Direcției Servicii Publice - Serviciul Administrarea si Monitorizarea Serviciilor de Utilitate Publică;
- Raportul de specialitate nr. 211964/2023 al Direcției Servicii Publice - Serviciul Administrarea si Monitorizarea Serviciilor de Utilitate Publică;
- Legea serviciilor comunitare de utilități publice nr. 51/2006;
- Legea serviciului de salubritate a localităților nr. 101/2006;
- H.G. nr. 855/2008 pentru aprobarea actului constitutiv-cadru și a statutului-cadru ale asociațiilor de dezvoltare intercomunitară cu obiect de activitate serviciile de utilități publice;
- Ordin 109/2007 privind aprobarea Normelor metodologice de stabilire, ajustare sau modificare a tarifelor pentru activitățile specifice serviciului de salubritate a localităților;
- Ordinul ANRSC nr. 640/2022 privind aprobarea Normelor metodologice de stabilire, ajustare sau modificare a tarifelor pentru activitățile de salubritate, precum și de calculare a tarifelor/taxelor distincte pentru gestionarea deșeurilor și a taxelor de salubritate;
- HCL nr. 77/2021 privind aprobarea modalității de gestiune directă pentru activitățile de măturat spălat stropit și întreținerea căilor publice curățarea și transportul zăpezii de pe căile publice și menținerea în funcțiune a acestora pe timp de polei sau de îngheț din municipiul Craiova;
- HCL nr. 78/2021 privind aprobarea modalității de gestiune directă pentru activitățile de dezinsecție dezinfecție deratizare din municipiul Craiova;
- HCL nr. 291/2021 privind modificarea contractului de delegare nr.1/30.03.2021 încheiat între Asociația de Dezvoltare Intercomunitară „Salubris Dolj” și S.C. Salubritate Craiova S.R.L.
- adresa ADI SALUBRIS DOLJ nr. 195775/07.06.2023;
- O.U.G. nr. 57/2019 privind Codul Administrativ;
- Legea nr. 514/2003 privind organizarea si exercitarea profesiei de consilier juridic;

AVIZĂM FAVORABIL

proponerea privind mandatarea reprezentantului Municipiului Craiova, dna. Alina Maria Marin, să aprobe și să voteze în Adunarea Generală a Asociațiilor ADI Salubris Dolj, tarifele pentru activitățile delegate operatorului SC Salubritate Craiova SRL.

DIRECTOR EXECUTIV,

Ovidiu Mischianu

Îmi asum responsabilitatea privind realitatea și legalitatea în solidar cu întocmitorul înscrisului
Data 21.06.2023
Semnatura

ÎNTOCMIT,

consilier juridic Ana-Maria Mihaiu

Îmi asum responsabilitatea pentru fundamentarea, realitatea și legalitatea întocmirii acestui act oficial
Data 21.06.2023
Semnatura



ASOCIATIA
SALUBRIS DOLJ

Sediul: Municipiul Craiova, Str. A.I. Cuza Nr. 1



NR: 195775
DATA: 07/06/2023
COD: C2406
PRIMARIA MUN. CRAIOVA

*Sau Bicu
03.06.2023*

Nr.47 /07.06.2023

Către:

PRIMARIA MUNICIPIULUI CRAIOVA
DIRECTIA SERVICII PUBLICE

In atentie : Serviciului Administrarea si Monitorizarea Serviciilor de Utilitate Publica

*Sau Bicu
17.06.2023*

REFERAT

privind aprobarea tarifelor specific serviciului de salubritate aferente Contractului nr.1/30.03.2021 si a Contractului nr.2/30.03.2021

Referitor la:

1. Contractul nr. 1/30.03.2021 privind delegarea gestiunii pentru activitatile de maturat, spalare, stropit si intretinerea cailor publice -curatarea si transportul zapezii de pe caile publice si mentinerea in functiune a acestora pe timp de polei sau de inghet a localitatilor membre ale Asociatiei SALUBRIS Dolj

si
2. Contractul nr.2/30.03.2021 privind delegarea gestiunii pentru activitatile de dezinsectie,dezinfectie si deratizare a localitatilor membre ale Asociatiei Salubris DOLJ

Prin Adresa nr. 5268/25.04.2023, inregistrata la sediul Asociatiei cu nr.5/25.04.2023, operatorul SC SALUBRITATE CRAIOVA SRL a solicitat modificarea tarifelor aferente Contractului nr.1/30.03.2021 si Contractului nr.2/30.03.2021 invocand urmatoarele:

- Prevederile contractului de delegare nr.1/30.03.2021 si ale contractului nr.2/30.03.2021;
- Prevederile Ordinului ANRSC nr.640/2022 privind aprobarea normelor metodologice de stabilire,ajustare sau modificare a tarifelor pentru activitatile de salubritate,precum si de calculare a tarife a tarifelor/taxelor distincte pentru gestionarea deseurilor si ataxelor de salubritate;
- Prevederile Legii 101/2006 a serviciului de salubritate cu modificarile aduse prin OUG 133/2022;
- Modificarile ale elementelor de cheltuieli ce stau la baza fundamentarii tarifelor;
- Modificarea structurii parcului auto-intrari,respectiv iesiri de utilaje - prin achizitia unor noi utilaje in cursul anului 2022-2023 dar si casari ale unor utilaje, ori incetarea dreptului de concesiune.



Asociația Salubris Dolj a transmis către S.C.Salubritate Craiova S.R.L. adresa nr.37/24.05.2023 prin care a solicitat clarificări și/sau completări cu privire la unele aspectele generale.

Prin urmare în data de 31.05.2023 prin adresa nr.6735./31.05.2023 înregistrată la sediul asociației cu nr.18/31.05.2023, operatorul regional S.C.Salubritate Craiova S.R.L. a înaintat răspuns la solicitările de clarificări, completările și remediile aferente cererii de modificare a tarifelor, anexând fișele de fundamentare și memoriile tehnice justificative.

În urma analizării documentelor transmise de către operator, Asociația Salubris Dolj a constatat că s-au remediat aspectele semnalate, tarifele respectând atât din punct de vedere tehnic și economic, cât și din punct de vedere formal prevederile legislației în vigoare, analiza constatată prin Rapoartul de specialitate nr.46/06.06.2023(Anexa 1 la prezentul referat).

Tarifele sunt fundamentate de operator pe baza cheltuielilor de exploatare, a costurilor ce deriva din contractele de delegare cu respectarea prevederilor Ordinului ANRSC nr.640/2022 cu modificările și completările ulterioare având în vedere următoarele criterii:
-cheltuielile cu carburanții, aditivii, lubrifianții-în funcție de tipul autospecialelor, utilajelor, mijloacelor de transport și a echipamentelor specific utilizate în activitate, la prețul de achiziție în vigoare;

-cheltuielile cu utilitățile-în funcție de consumurile anuale programate pentru activitățile ce fac obiectul contractului de delegare și includ cheltuieli cu energia electrică, alimentarea cu apă etc la prețurile de achiziție în vigoare;

-cheltuieli cu piesele de schimb necesare autospecialelor, utilajelor, mijloacelor de transport și a echipamentelor specifice pentru fiecare categorie /mijloc fix-ținând cont de planificarea lucrărilor de întreținere și reparații corelate cu normativele în vigoare sau cartea tehnică;

-cheltuielile cu materiale consumabile pentru fiecare categorie specifică activității -în funcție de consumurile normate și de prețurile de achiziție a acestora;

-cheltuielile cu echipamentele de lucru și de protecția muncii-ținând cont de prevederile legale în vigoare, de riscurile asociate fiecărei activități desfășurate, la prețul de achiziție actual;



- cheltuielile cu reparațiile -la nivelul programat anual ,potrivit planului de reparații întocmit pe baza documentațiilor tehnice ale utilajelor;
- cheltuieli cu amortizarea/redevența pentru concesiune- se iau în calcul respectându-se reglementările legale în vigoare, planul de amortizare și redevența datorată pentru bunurile aflate în concesiune, cu precizarea cheii de repartizare a amortizării/redevenței pentru utilajele care sunt utilizate la mai multe activități, respectiv perioada de timp aferentă fiecărei activități pe care acestea o prestează la nivel programat anual;
- alte cheltuieli și servicii prestate de terți ,în funcție de prestația specifică serviciului de salubritate ,la prețul de achiziție al acestora;
- alte cheltuieli materiale, în funcție de prestația specifică serviciului de salubritate, la prețul de achiziție în vigoare;
- cheltuielile de natură salariale- în funcție de cheltuielile cu personalul, potrivit normelor de muncă, în raport de legislația în vigoare și corelat cu principiul eficienței economice;

Va aducem la cunoștință faptul că prin OUG 133/2022 și Ordinul ANRSC nr. 640/2022 s-au adus modificări cu privire la:

- Obligatiile asociațiilor de dezvoltare intercomunitare;
- cererile de aprobare a tarifelor se soluționează de către Adunarea generală a asociației în baza mandatului special primit de la UAT-urile membre;

Asociația Salubris Dolj va aproba în adunarea generală următoarele tarife:

- a) Tarife pentru activitățile aferente Contractului nr.1/30.03.2021.
- b) Tarife pentru activitățile aferente Contractului nr.2/30.03.2021.

Având în vedere cele de mai sus, solicităm acordarea mandatului special pentru aprobarea în Adunarea Generală a Asociațiilor Salubris Dolj a:

- tarifelor aferente Contractului nr.1/30.03.2021 privind delegarea gestiunii pentru activitățile de maturat, spălat, stropit și întreținerea cailor publice -curățarea și transportul zăpezii de pe caile publice și menținerea în funcțiune a acestora pe timp de polei sau de îngheț a localităților membre ale Asociației SALUBRIS Dolj ;
- tarifelor aferente Contractului nr.2/30.03.2021 privind delegarea gestiunii pentru activitățile de dezinsecție, dezinfectie și deratizare a localităților membre ale Asociației Salubris DOLJ.



ASOCIATIA
SALUBRIS DOLJ
Sediul: Municipiul Craiova, Str. A.I. Cuza Nr.1

Conform documentelor atasate.

Anexam prezentei:

- Cererea de solicitare modificare/stabilire a tarifelor nr.5268/25.04.2023 a operatorului S.C.Salubritate Craiova S.R.L.
- Adresa Asociatiei Salubris Dolj nr.37/24.05.2023 cu privire la solicitarea operatorului de a aduce clarificari, completari si remedieri aferenta cererii de modificare a tarifelor NR.5268/2023.
- Raspunsul nr.6735/31.05.2023 al operatorului S.C.Salubritate Craiova S.R.L la solicitarea de clarificari, completari si remedieri aferenta cererii de modificare a tarifelor anexand fisele de fundamentare si memoriile tehnice justificative.

DIRECTOR EXECUTIV,
FLORIAN-GEORGEL R. A. D. T. T.



CUI: 31585363

TEL:0743154909

PAG:

EMAIL: adisalubris@yahoo.com

Ciorica Simona Genica



Nr. 46/06.06.2023

Anexa nr. 1 la Referat

Raport de specialitate tehnico-economic
privind fundamentarea tarifelor din Contractul nr.1/30.03.2021 si Contractul
nr.2/30.03.2021

Avand in vedere :

- Solicitarea de modificare a tarifelor nr.5268/25.04.2023 inregistrata la sediul Asociatiei cu nr.5/25.04.2023 cu privire la -tarifele aferente Contractului nr.1/30.03.2021 privind delegarea gestiunii pentru activitatile de maturat,spalat,stropit si intretinerea cailor publice
- curatarea si transportul zapezii de pe caile publice si mentinerea in functiune a acestora pe timp de polei sau de inghet a localitatilor membre ale Asociatiei SALUBRIS Dolj si tarifele aferente Contractului nr.2/30.03.2021 privind delegarea gestiunii pentru activitatile de dezinsectie,dezinfectie si deratizare a localitatilor membre ale Asociatiei Salubris DOLJ;
- Adresa nr.37/24.05.2023 cu privire la solicitarea operatorului de a aduce clarificari, completari si remedieri aferenta cererii de modificare a tarifelor;
- Adresa nr.6735/31.05.2023 al operatorului S.C.Salubritate Craiova S.R.L - solicitare de clarificari, completari si remedieri aferenta cererii de modificare a tarifelor anexand fisele de fundamentare si memoriile tehnice justificative.

Asociatia Salubris Dolj a procedat la analizarea fundamentarii nivelului tarifelor propuse de operator din punct de vedere tehnic si economic dupa cum urmeaza:

I. Aspecte generale

Solicitarile de clarificari si/sau remedieri:

- Pentru toate tarifele care fac obiectul cererii, va solicitam sa completati in memoriile tehnico- justificative punctul II – cheltuieli financiare, III – Profit si IV – Cantitate programata.



- Va solicitam sa prezentati organigrama contractelor, conform memoriilor tehnicoeconomice justificative.
- Va solicitam sa prezentati pentru toate autospecialele/utilajele utilizate in contracte in planul anual de revizii tehnice/sezoniere.
- Va solicitam anexarea sub forma tabelara a redeventei bunurilor proprietate privata a CLMC.

Completari, clarificari si remedieri:

- S-a completat in memoriile tehnico-economice justificative punctul II – cheltuieli financiare, III – Profit si IV – Cantitate programata.
- S-a anexat organigrama aferenta contractelor, conform memoriilor tehnico-economice justificative.
- S-a anexat planul anual de revizii tehnice/sezoniere pentru toate autospecialele/utilajele utilizate in contracte.
- S-a anexat sub forma tabelara redeventa bunurilor proprietate privata a CLMC.



SC SALUBRITATE CRAIOVA SRL

Sediul social: Str. Brestei, Nr. 129A, Craiova, Dolj, Cod postal 200177
CUI: RO 27969145 | Nr. Reg. com.: J16/136/01.02.2011
Telefon secretariat: 0251.414.660; Fax: 0372.003.629
E-mail: office@salubritate-craiova.ro; salub_craiova@yahoo.com
Baza de utilaje: Str. Fluturi, nr. 54(48), Craiova, Dolj
Adăpost câini: Craiova, Târlea 44, Parcela 311
Tel. dispecerat NON-STOP: 0251.422.733



Servicii: Salubritate (salubritate) Dezapezire Curățarea și întreținerea mașinilor Colectarea și curățarea gunoierilor Servicii de curățenie și întreținere Muncă sezonieră

Nr. ⁶⁷³⁵ / 31.05.2023

Adn. 18/31.05.2023

CATRE,

Asociatia de Dezvoltare Intercomunitara Salubris Dolj

Raspuns solicitare la adresa nr 37/24.05.2023

Avand in vedere adresa nr 37/24.05.2023 transmisa de Asociatia Salubris Dolj, inregistrata la Salubritate cu nr 6412/24.05.2023 prin care se solicita clarificari si/sau remedieri:

- Pentru toate tarifele care fac obiectul cererii, va solicitam sa completati in memoriile tehnico-economice justificative punctul II- cheltuieli financiare , III -profit, IV – cantitatea programata.
- Va solicitam sa prezentati organigrama aferenta contractelor conform memoriilor tehnico-economice justificative.
- Va solicitam sa prezentati pentru toate autospecialele/utilajele utilizate in contracte, planul anual de revizii tehnice/sezoniere.
- Va solicitam anexarea sub forma tabelara a redeventei bunurilor proprietate privata a Consiliului Local al Municipiului Craiova.

Va aducem la cunostinta completarile, clarificarile si remedierile dupa cum urmeaza:

- S-a completat in memoriile tehnico-economice justificative punctul II- cheltuieli financiare, III-profit si IV – cantitatea.
- S-a anexat organigrama aferenta contractelor, conform memoriilor tehnico-economic justificative.
- S-a anexat planul anual de revizii tehnice/sezoniere.
- S-a anexat sub forma tabelara redeventa bunurilor proprietate privata a Consiliului Local al Municipiului Craiova.

ADMINISTRATOR-DIRECTOR GENERAL

Butari Mihai-Vl

CONSILIER JURIDIC

Daladimos Raluca



ASOCIATIA
SALUBRIS DOLJ
Sediul: Municipiul Craiova, Str. A.I. Cuza Nr.1

Nr.37/24.05.2023

Către,

S.C. Salubritate Craiova S.R.L.

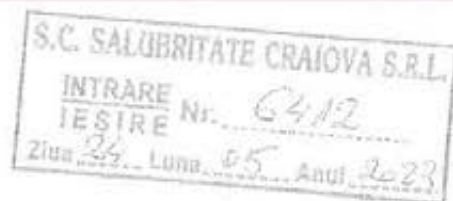

Urmare adresei nr.5268/25.04.2023, transmisa de catre S.C. Salubritate Craiova S.R.L. si inregistrata la Asociatia Salubris Dolj cu nr.5/25.04.2023, in baza art.11 pct.1 litera a) si b) din Ordinul A.N.R.S.C. nr.640/30.09.2022 si in baza art.12 pct.1 litera a), b) si c) din Ordinul A.N.R.S.C. nr.640/30.09.2022, cu privire la modificarea capitolului VIII, art.19, pct 1 -tarifelor aferente Contractului nr.1/30.03.2021 privind delegarea gestiunii pentru activitatile de maturat, spalat, stropit si intretinerea cailor publice -curatarea si transportul zapezii de pe caile publice si mentinerea in functiune a acestora pe timp de polei sau de inghet a localitatilor membre ale Asociatiei SALUBRIS Dolj si modificarea anexei 6-tarifele aferente Contractului nr.2/30.03.2021 privind delegarea gestiunii pentru activitatile de dezinsectie, dezinfectie si deratizare a localitatilor membre ale Asociatiei Salubris DOLJ, va aducem la cunostinta ca s- a procedat la analiza fundamentarii nivelului tarifelor propuse de operator din punct de vedere tehnico- economic.

In urma analizei cererii de modificare a tarifelor solicitate de catre operator, prin prezenta, va solicitam clarificari si/sau completari cu privire la unele aspectele generale astfel:

- Pentru toate tarifele care fac obiectul cererii, va solicitam sa completati in memoriile tehnico-economice justificative punctul II – cheltuieli financiare, III – Profit si IV – Cantitate programata;
- Va solicitam sa prezentati organigrama aferenta contractelor, conform memoriilor tehnico-economice justificative.
- Va solicitam sa prezentati pentru toate autospecialele/ utilajele utilizate in contracte planul anual de revizii tehnice/sezoniere.
- Va solicitam anexarea sub forma tabelara a redeventei bunurilor proprietate privata a CLMC.

DIRECTOR EXECUTIV,
FLORIAN GEORGEL RADU





SALUBRIZARE



SERVICII DDD



CENTRU ADOPTII CANINE

Serviciu de Serviciu de montaj și mentenanță Taxă pe acte Salubritate - servicii de salubritate Serviciu de salubritate Serviciu de salubritate - servicii de salubritate Serviciu de salubritate

Nr...../25.04.2023

CĂTRE,**Asociația de Dezvoltare Intercomunitară Salubris Dolj**

În baza articolului 11 pct. 1 litera a) și b) din Ordinul 640/30.09.2022 al președintelui A.N.R.S.C, vă înaintăm spre analiză și aprobare, modificarea capitolului VIII, art. 19, pct.1, în ceea ce privește tarifele pentru activitățile de măturat, spălat, stropit și întreținerea căilor publice curățarea și transportul zăpezii de pe căile publice și menținerea în funcțiune a acestora pe timp de polei sau de îngheț din contractul de delegare nr.1/30.03.2021 și

În baza articolului 12 pct. 1 litera a), b) și c) din Ordinul 640/30.09.2022 al președintelui A.N.R.S.C vă înaintăm spre analiză și aprobare, modificarea anexei 6, în ceea ce privește tarifele activității de dezinsecție, dezinfectie și deratizare din contractul nr.2/30.03.2021.

Solicităm, de asemenea, emiterea unei hotărâri și încheierea unui act adițional pentru modificarea capitolului VIII, art. 19, pct.1, „tarifele pentru activitățile delegate”, parte integrantă a contractului de delegare Nr. 1/30.03.2021 și modificarea în mod corespunzător a anexei 6 pentru tarifele activității de dezinsecție, dezinfectie și deratizare din contractul nr.2/30.03.2021.

Tarifele înaintate pentru analizare și aprobare sunt anexate la prezenta adresă și conțin:

- Fișa de fundamentare
- Memoriu tehnico-economic justificativ
- Centralizator tarife

ADMINISTRATOR - DIRECTOR GENERAL,

BUTARI Mihai-Vlad

Consilier Juridic,

Daladimos Raluca

S.C.SALUBRITATE CRAIOVA
Str. Brestei Nr. 129 A

2023

CENTRALIZATOR TARIFE PE ACTIVITATI DE SALUBRIZARE CĂI PUBLICE

Nr. Crt	ACTIVITATEA	UM	Tarif vechi fără TVA	Tarif nou fără TVA
1	Măturat manual carosabil și trotuare	Lei/1000 mp	56.12	63.79
2	Întretinut manual curățenia pe carosabil și trotuare	Lei/1000 mp	27.41	30.05
3	Curățat rigola manual prin răzuire	Lei/1000 mp	809.88	850.72
4	Colectare, transport și depozitare în rampa ecologică deșeurii stradale	Lei/tonă	1141.11	1188.46
5	Măturat/aspirat mecanizat carosabil	Lei/1000 mp	33.77	37.97
6	Spălat carosabil	Lei/1000 mp	25.35	32.48
7	Stropit carosabil	Lei/1000 mp	18.65	20.94
8	Curățat manual zăpadă și împrăștiat material antiderapant alei și trotuare	Lei/1000 mp	856.38	915.94
9	Curățat mecanizat și împrăștiat material antiderapant alei și trotuare	Lei/1000 mp	33.95	36.97
10	Curățat mecanizat zăpadă cu utilaj cu lama(pluguit)	Lei/1000 mp	29.83	33.11
11	Curățat mecanizat și împrăștiat material antiderapant cu utilaj multifuncțional carosabil	Lei/1000 mp	40.31	46.12
12	Încărcat /transportat zăpadă sau material antiderapant	Lei/mc	20.13	25.97
13	Tarif de mobilizare și asigurare logistica TARIF NOU	Lei/Ora		79.42

ADMIN
Butari

DIRECTOR TEHNIC
Ing.Dobre-Mazilu Dragoș

DIRECTO
Ec.Gîngioveanu Doina

Șef Departament Salubritate Căi Publice
Purcarin Andrei

Compartment Tehnic, Tarifare
Tehn.ec Bădin Florin

FISA DE FUNDAMENTARE
pentru modificarea tarifulor

Anexa 3-Ordin 640/30.09.2022

Nr.ctr.	Specificație	UM	Maturat manual carosabil și trotuar		
			Fundamentarea anterioară aprobată	Realizat în perioada ultimelor 12 luni incheiate contabil	Propus
1	Cheltuieli materiale, din care:				
1.1	Carburanti/aditivi și lubrifianti	lei/an	102561.54	96115.79	204123.23
1.2	Cheltuieli cu utilitate, din care:	lei/an	0.00	0.00	0.00
1.2.1	Energie electrica tehnologica	lei/an	0.00	0.00	5373.96
1.2.2	Energie electrica activitati administrative	lei/an	0.00	0.00	0.00
1.2.3	Alimentare cu apa si canalizare ape uzate	lei/an	0.00	0.00	5373.96
1.2.4	Alte utilitati	lei/an	0.00	0.00	0.00
1.3	Piese de schimb pentru autospeciale, utilaje, etc.	lei/an	0.00	0.00	0.00
1.4	Materii prime si materiale consumabile	lei/an	0.00	0.00	0.00
1.5	Echipping de lucru si protectia muncii	lei/an	102561.54	96115.79	122675.54
1.6	Reparatii si intretinere, din care:	lei/an	0.00	0.00	57645.00
1.6.1	Reparatii si intretinere in regie	lei/an	0.00	0.00	0.00
1.6.2	Reparatii si intretinere cu tertii	lei/an	0.00	0.00	0.00
1.7	Amortizarea autospeciilor, utilajelor, etc.	lei/an	0.00	0.00	0.00
1.8	Redeventa	lei/an	0.00	0.00	0.00
1.9	Cheltuieli cu protectia mediului	lei/an	0.00	0.00	0.00
1.10	Alte cheltuieli cu servicii executate de tertii, din care:	lei/an	0.00	0.00	0.00
1.10.1	Campanii de informare si constientizare	lei/an	0.00	0.00	0.00
1.10.2	Inchiriere de utilaje/autospeciale/mijloace de transport	lei/an	0.00	0.00	7350.00
1.10.3	Cheltuieli cu taxe, licente, acreditari/certificari si autorizari	lei/an	0.00	0.00	0.00
1.10.4	Alte cheltuieli	lei/an	0.00	0.00	0.00
1.11	Alte cheltuieli materiale	lei/an	0.00	0.00	7350.00
2	Cheltuieli de natura salariala, din care:	lei/an	5075534.36	4756586.40	11078.73
2.1	Salarii	lei/an	4327517.98	4055575.85	4358352.41
2.2	Contributie asiguratorie pentru munca (CAM) - 2.25%	lei/an	97369.15	91250.46	3608599.42
2.3	Contributie la fondul pentru handicap - 2.89%	lei/an	125065.27	117206.14	81193.49
2.4	Alte drepturi asimilate salariilor	lei/an	525581.96	492553.95	104288.52
3	Alte costuri (cheltuieli administrative)	lei/an	0.00	0.00	564270.98
4	Taxa ANRSC 0.2%	lei/an	10356.19	9704.84	1066980.27
I	Total cheltuieli de exploatare (1+2+3+4)	lei/an	5188452.10	4862408.01	9124.95
II	Cheltuieli financiare 0.01%	lei/an	518.85	486.97	5638580.86
III	Cheltuieli totale (I+II)	lei/an	5188970.94	4862894.98	56386
IV	Profit 5%	lei/an	259422.60	243120.40	5639144.72
V	Valoarea totala a prestatiei (III+IV)	lei/an	5448393.55	5106015.38	281957.24
VI	Suprafata/volumul/cantitatea programata	mlimp	97089.72	90988.58	5921101.95
VII	Tarif	lei/1000mp	56.12	56.12	92826.00

MEMORIU TEHNICO-ECONOMIC JUSTIFICATIV

privind determinarea nivelului elementelor de chelbuieii din fișa de fundamentare a tarifului solicitat

Activitatea / prestatia pentru care se solicita aprobarea tarifului	Activitatea de maturat, spalare, stropire si intretinerea cailor publice curatarea si transportul zapezii de pe caile publice si mentinerea in functiune a acestora pe timp de polei sau de inghet Maturat manual carosabili si trotuare	
Tip cerere	<input type="radio"/> Stabilire <input type="radio"/> Ajustare <input checked="" type="radio"/> Modificare	
Situatia existenta	Nr si data contract/hotarare de dare in administrare	AGA SALUBRIS DOLJ hotararea nr.55/26.03.2021 Contract de delegare nr. 1/30.032021
	Tarif in vigoare	AGA SALUBRI DOLJ hotararea nr.61/28.02.2022 - 56,12 lei/1000mp
Motivul ajustare sau, dupa caz, modificarii tarifului	Creșterea prețurilor la carburanți și lubrefianți, piese, materiale, energie electrică, a tarifului de apă și canalizare, etc Creșteri salariale conform hotărârii nr.1.447/08.12.2022 de la 2550 lei la 3000 lei lunar reprezentând o creștere de 17,65% Creșterea valorii tichetului de masă cu 50 %, respectiv de la 20,00 lei/tichet la 30,00 lei/tichet, conform Legii nr.18 /2022	

Norma de lucru la maturat manual

(Norma de lucru la maturat manual (mp/zi/om)

Numar zile lucrare pe saptamana

Numar muncitori

Numar minim saptamani/an in care se matura

Volum de lucrari mp/8,5 luni/an

Capacitate maxima de lucrari mp/an

mp la 8 ore

5200

5

105

34

92820000

141960000

Alocare procentuala

Generala activitate

12.59%

Chelulei generale de administratie

8474823.43

DETALIEREA PE CATEGORII DE CHELTUIELI, CONFORM FISEI DE FUNDAMENTARE

1 CHELTUIELI MATERIALE, DIN CARE:

- 1.1 Carburanți, aditivi și lubrifianti, din care:
1.2 Cheltuieli cu utilitatile, din care:

Energie electrica activitati administrative

Nr.	Consumatori	Procent alocare activitate	Nr. unitati buc	Consum specific kwh/ora	Timp de functionare ore/an	Pret unitar kwh lei/kwh	Consum total kwh/an	Cheltuieli totale lei/an
1	Containere amenajate(maturat/intrținut)	50%	7	0.71	1984	1.09	9860	10747.92
			Total 1					10747.92
			Total 1/2					5373.96

*Consumul de energie electrica a fost calculat tinind cont de consumurile existente la nivelul bazei operationale si totalul fiind impartit la cele 2 activitati maturat si intrținut.
*Pretul pentru cantitati a fost cuantificat tinind cont de valoarea de referinta a kw-ului din facturile de achizitie a acestor servicii.

1.3 Piese de schimb pentru autospeciale, mijloace de transport, utilaje, instalatii si echipamente

1.4 Materii prime si materiale consumabile

Nr.	Categorie/Consumator	Cantitate/preț unitar		Costuri unitare specifice lei/luna/persoana	Cheltuieli totale* lei/an
		buc/lei	lei/luna/persoana		
1	Mătură nulele/8 buc/luna/pers	8	3.8	30.40	27132.00
2	Cozi lemny/1 buc/luna/pers	1	3.5	3.50	3123.75
3	Lopată tablă + coada /1 buc/an	1	23.53	1.96	1750.04
4	Mătură Stradală /plastic 2 buc/luna	2	11	22.00	19635.00
5	Saci salubritate / 20 saci/pers/luna	20	1.17	23.40	20884.50
6	Saci menajeri 0.43/1000 mp	30	1.35	40.50	36146.25
7	Pubela 120l	24	90	254.12	2160.00
8	Apa minierala	30	2	7.06	6300.00
9	Sapun	24	2.2	6.21	5544.00
Total					122675.54

*Cheltuiala totala in an consta in cheltuiala in luna de persoana x 105 persoane/activitate x 8,5 luni/an

o Sunt precizate in tabel frecventa de consum a materialelor, precum si valorile acestora de achizitie care se regasesc in facturi/balanta.

1.5.Echipament de lucru si protectia muncii

Nr.	Categorie	Numar personal	Cantitate/an buc	Costuri specifice pe unitate/an lei/buc	Cheltuieli totale lei/an
1	Muncitor	105	1	549.00	57645.00
Total					57645.00

*Valoarea totala a echipamentului de lucru si protectia muncii a rezultat prin luarea in considerare a doua randuri de echipamente, respectiv vara si iarna

1.6 Reparatii si intretinere, din care:

1.7 Amortizarea autospitalelor,utilajelor,instalatiilor si a mijloacelor de transport

1.8 Redeventa

1.9 Cheltuieli cu protectia mediului

1.10 Alte cheltuieli cu servicii executate de terti,din care:

Alte cheltuieli

Nr.	Categorie	Cheltuieli		Numar persoane	Cheltuieli totale lei/an
		lei/pers.	lei/an		
1	Servicii medicale medicina muncii	70	105	7350.00	
Total					7350.00

*Conform Hotararii de Guvern nr. 355/2007 privind supravegherea sanatatii lucratorilor care se efectueaza in conformitate cu legislatia in vigoare.

1.11 Alte cheltuieli materiale,exclusiv provizioane,amenzi,penalitati,despagubiri,donatii si sponsorizari

Nr.	Categorie	Nr. unitati buc	Valoare unitara	Durata normala de utilizare ani	Cheltuieli totale lei/an
2	Trusa medicala	7	242	2	847.00
3	Convectov 2500w	7	575	2	2012.50
4	Aparat aer conditionat	7	1469	5	2056.60
5	Frigider	7	654	5	915.60
6	Containere amenajate	7	16958	8	14838.25
Total 1					22157.45
Total 1/2					11078.73

*In tabelul de mai sus se regasesc obiecte de inventar necesare functionarii si desfasurarii activitatii specifice de maturat manual si intretinut, cheltuieli la nivelul minim de dotare tinand cont de dimensiunea si diversitatea activitatii,totul fiind impartit la ambele activitati mai sus mentionate.

2 Cheltuieli de natura salariala, din care:

Salarii

Nr.	Categorie	Numar	Salariu mediu brut/luna/persoana lei/luna	Cheltuieli totale lei/an
1	Muncitor	105	3866.73	3451058.38
	Dispecer operatiuni salubritzare CPS	16	7151.16	915349.03
	Conducere activitati salubritzare	5	8399.24	335969.79
2	Salarii indirecte			157541.04
	Total (1+2)			3608599.42

Alte drepturi asimilate salariilor

Nr.	Categorie	Numar	Alte drepturi asimilate salariilor /luna/persoana lei/luna	Cheltuieli totale lei/an
1	Muncitor	105	617.60	551208.00
	Dispecer operatiuni salubritzare CPS	16	617.60	79052.80
	Conducere activitati salubritzare	5	617.60	24704.00
2	Salarii indirecte			13062.98
	Total (1+2)			564270.98

*Numarul de personal si nivelurile salariale individuale au fost estimate astfel incat sa se asigure o functionalitate corecta si eficienta a serviciilor calculate la 8.5luni/an pe activitate.

*Nivelele minime salariale precum si cheltuielile cu asigurările si protecția sociala au fost stabilite ținând cont de precizările obligatorii stabilite prin reglementari specifice salarizării și drepturilor de personal .

*Cheltuielile cu salariile indirecte reprezinta procentul de alocare activitate din totalul cheltuielilor cu personalul tesă activitate calculate la 8 luni/an la activitatea de salubritzare

si 6 luni/an la activitatea de desapezire

3. Alte costuri (cheltuieli administrative)

Nr.	Categorie	Cheltuieli		Procent alocare activitate	Cheltuieli totale lei/an
		lei/an			
1	Cheltuieli generale de administratie	8474823.43		12.59%	1066980.27
Total					1066980.27

*Cheltuielile generale administrative reprezinta cheltuiala alocata realizarii serviciului, iar necesitatea si oportunitatea acestora este data de obligativitatea asigurarii unei imagini corecte si fidele a situatii patrimoniale a unei activitati cu incidente directe asupra contului profit si pierdere.

II Cheltuieli financiare 0.01%

Nr.	Categorie	Cheltuieli		Luni	Cheltuieli totale lei/an
		lei/luna	or		
1	Redeventa pe activitate 0.01%				563.86
Total					563.86

III Profit

Profit					lei/an
5.00%					281957.24

IV Cantitatea programata

Cantitatea programata					miimp
Maturat manual carosabil si trotuare					92820.00

ADMINISTRATOR - DIRECTOR GENERAL

Ba

DIRECTOR TEHNIC

Ing.Dobre-Mazilu Dragos-Vior

DIRECTOR ECONOMIC
Ec. Gînglovanu Doita

Activitate gestionare, intretinere, reparatii utilitaje
Ing. Ionuț Pîrvu

Șef Birou Financiar Contabilitate
Ec. Duță Lavinia-Margareta

Șef Departament Salubritate Căi Publice
Purcarin Andrei

Șef Birou kesurse ymane salarizare
Ec. Sanda Claudia-Ionela

Compartiment Tehnic, Tarifare
Tehn.ec Bădin Florin

Consilier Juridic
Daladimos Rațuca

FISA DE FUNDAMENTARE
pentru modificarea tarifulor

Anexa 3-Ordin 640/30.09.2022

Nr-ctr.	Specificație	UM	Intretinut manual curatenia pe carosabil si trotuar	
			Fundamentarea anterioară aprobata	Realizat in perioada ultimelor 12 luni inchetate contabil
1	Cheltuieli materiale, din care:			
1.1	Carburant/aditivi si lubrifianti	lei/an	1507802.60	2499330.68
1.2	Cheltuieli cu utilitatile din care:	lei/an	0.00	0.00
1.2.1	Energie electrica tehnologica	lei/an	0.00	7536.52
1.2.2	Energie electrica activitati administrative	lei/an	0.00	2162.56
1.2.3	Alimentare cu apa si canalizare ape uzate	lei/an	0.00	5373.96
1.2.4	Alte utilitati	lei/an	0.00	0.00
1.3	Piese de schimb pentru autospeciale	lei/an	0.00	0.00
1.4	Materii prime si materiale consumabile	lei/an	0.00	0.00
1.5	Echipament de lucru si protectia muncii	lei/an	1507802.60	2499330.68
1.6	Reparatii si intretinere din care:	lei/an	0.00	0.00
1.6.1	Reparatii si intretinere in regie	lei/an	0.00	0.00
1.6.2	Reparatii si intretinere cu tertii	lei/an	0.00	0.00
1.7	Amortizarea autospecialelor, utilajelor	lei/an	0.00	0.00
1.8	Redeventa	lei/an	0.00	0.00
1.9	Cheltuieli cu protectia mediului	lei/an	0.00	17771.76
1.10	Alte cheltuieli cu servicii executate de tertii din care:	lei/an	0.00	0.00
1.10.1	Campanii de informare si constientizare	lei/an	0.00	0.00
1.10.2	Inchiriere de utilaje/autospeciale/mijloace de transport	lei/an	0.00	14140.00
1.10.3	Cheltuieli cu taxe, licente, acreditari/certificari autorizari	lei/an	0.00	0.00
1.10.4	Alte cheltuieli	lei/an	0.00	0.00
1.11	Alte cheltuieli materiale	lei/an	0.00	14140.00
2	Cheltuieli de natura salariala, din care:	lei/an	0.00	11078.73
2.1	Salarii	lei/an	7444117.09	8587176.50
2.2	Contributie asiguratorie pentru munca (CAM) - 2.25%	lei/an	6347026.38	7120811.59
2.3	Contributie la fondul pentru handicap - 2.89%	lei/an	142808.09	160218.26
2.4	Alte drepturi asimilate salariilor	lei/an	183429.06	205791.45
3	Alte costuri (cheltuieli administrative)	lei/an	770853.55	1100355.19
4	Taxa ANRSC 0.2%	lei/an	0.00	3261959.54
I	Total cheltuieli de exploatare(1+2+3+4)	lei/an	17903.84	29675.62
II	Cheltuieli financiare 0.01%	lei/an	8969823.53	14868367.54
III	Cheltuieli totale (I+II)	lei/an	896.98	1490.90
IV	Profit 5%	lei/an	8970720.51	14869858.44
V	Valoarea totala a prestatiei(III+IV)	lei/an	448491.18	743418.38
VI	Suprafata/volumul/cantitatea programata	lei/an	9419211.68	15613276.82
VII	Tarif	mit mp lei/	343623.28	569589.60
		1000mp	27.41	27.41
		AL		30.05

ADMINISTRATOR -
Butari A

MEMORIU TEHNICO-ECONOMIC JUSTIFICATIV

privind determinarea nivelului elementelor de cheltuieli din fișa de fundamentare a tarifului solicitat

Activitatea/ prestația pentru care se solicită aprobarea tarifului	Activitatea de maturat, spalat, scropit și întreținerea cailor publice curățarea și transportul zăpezii de pe calle publice și menținerea în funcțiune a acestora pe timp de ploie sau de îngheț întreținut manual curățenla pe carosabil și trotuar	
Tip cerere	0 Stabilire 0 Ajustare X Modificare	
Situația existentă	Nr și data contract/hotarare de dare în administrare	AGA SALUBRIS DOLJ hotararea nr.55/26.03.2021 Contract de delegare nr. 1/30.032021
Motivul ajustare sau, după caz, modificării tarifului	Tariful în vigoare	AGA SALUBRIS DOLJ hotararea nr.61/28.02.2022 - 27,41 lei/1000mp Creșterea prețurilor la carburanși și lubrefianți,piese, materiale, energie electrică, a tarifului de apa și canalizare, etc Creșteri salariale conform hotarini nr.1447/08.12.2022 de la 2550 lei la 3000 lei lunar reprezentând o creștere de 17,65% Creșterea valorii bichetului de masă cu 50 %, respectiv de la 20,00 lei/bichet la 30,00 lei/bichet, conform Legii nr.18./2022 Modificare structura tarif

Norma de lucru la întreținut

Norma de lucru la întreținut(mp/zi/om)

Numar zile lucrare pe săptămâna

Numar muncitori

Numar minim săptămâni/an

Volum de lucru mp/8,5 luni/an

Capacitate maxima de lucru mp/an

mp la 8 ore

12400

5

202

34

425816000

651248000

Alocare procentuala

Generala activitate

38,49%

Cheltuieli generale de administratie

8474823,43

DETALIEREA PE CATEGORII DE CHELTUIELI, CONFORM FEISEI DE FUNDAMENTARE

1. CHELTUIELI MATERIALE, DIN CARE:

- 1.1 Carburanți, aditivi și lubrifianți din care:
 1.2 Cheltuieli cu utilitățile din care:
 Energie electrică tehnologică

Nr.	Consumatori	Procent alocare activitate		Nr. unitati buc	Consum specific kwh/ora	Timp de functionare ore/an	Pret unitar kwh lei/kwh	Consum total kwh/an	Cheltuieli totale lei/an
		%							
1	Aspirator GLUTTON H20 ELECTRIC	100.00%		1	1	1984	1.09	1984	2162.56
Total									
Energie electrica activitati administrative									
Total									
									2162.56

Nr.	Consumatori	Procent alocare activitate		Nr. unitati buc	Consum specific kwh/ora	Timp de functionare ore/an	Pret unitar kwh lei/kwh	Consum total kwh/an	Cheltuieli totale lei/an
		%							
1	Containere amenajate(maturat/ntretinut)	50%		7	0.71	1984	1.09	9860	10747.92
Total 1									
									10747.92
Total (1/2)									
									5373.96

*Consumul de energie electrica a fost calculat tinind cont de consumurile existente la nivelul bazei operationale si totalul fiind impartit la cele 2 activitati maturat si intretinut.
 *Pretul pentru cantitati a fost quantificat tinind cont de valoarea de referinta a kw-ului din facturile de achizitie a acestor servicii.
 1.3 Piese de schimb pentru autospeciale, mijloace de transport, utilaje, instalatii si echipamente
 1.4 Materii prime si materiale consumabile

Nr.	Categorie/Consumator	Cantitate/preț unitar		Costuri unitare specifice lei/luna	Cheltuieli totale lei/an
		buc/lei			
1	Mătură mulele/4 buc/luna/pers	4	3.5	14.00	24038.00
2	Cozi lemna/1 buc/luna/pers	1	3.5	3.50	6009.50
3	Lopată tablă/1 buc/an	1	17.22	1.44	2463.90
4	Mătură Stradală soră/ plastic/1 buc/luna	1	11	11.00	18887.00
5	Saci salubritate	16	1.06	16.96	29120.32
6	Saci negri 0.21/1000 mp	60	0.62	35.20	43268.40
7	Carucior curatenie skipper	4	2490	1.17176	9960.00
8	Apa minerala	30	2	7.06	12120.00
9	Sapun	24	2.2	6.21	10665.60
Total					156532.72

*Cheltuiala totala in an consta in cheltuiala in luna de persoana x 202 persoane/activitate x 8,5 luni/an

* Sunt precizate in tabel frecventa de consum a materialelor, precum si valorile acestora de achizitie care se regasesc in facturi/balanta.

1.5 Echipament de lucru si protectia muncii

Nr.	Categorie	Numar personal	Cantitate/an buc	Costuri specifice pe unitate/an lei/buc	Cheltuieli totale lei/an
1	Muncitor	202	1	549.00	110898.00
Total					110898.00

*Valoarea totala a echipamentului de lucru si protectia muncii a rezultat prin luarea in considerare a doua randuri de echipamente, respectiv vara si iarna

1.6 Reparatii si intretinere, din care:

1.7 Amortizarea autospeciilor, utilajelor instalatiilor si a mijloacelor de transport

Nr.	Categori de utilaj, mijloc de transport, echipament	Numar	Valoare mijloc fix lei	Data PIF luna, an	Durata amortizare ani	Valoare ramasa de amortizat lei	Amortizar e lunara lei/luna	Amortizare anuala lei/an
1	Aspirator GLJTON H20 ELECTRIC	1	79000	Aug-22	6	72416.68	1097.22	13166.64
2	Carucior curatenie	6	3262	Ian-22	4	2494.48	63.96	4605.12
Total								17771.76

* Valoarea normata de functionare a fost stabilita tinind cont de clasificarea mijloacelor fixe asa cum este reglementata in catalogul de clasificare a mijloacelor fixe valabil la nivelul economiei nationale.

* Valoarea anuala amortizata a fost calculata tinind cont de valoarea de achizitie raportata la durata normala de functionare.

1.8 Redeventa

1.9 Cheltuieli cu protectia mediului

1.10 Alte cheltuieli cu servicii executate de terti, din care: Alte cheltuieli

Nr.	Categorie	Cheltuieli		Numar persoane	Cheltuieli totale lei/an
		lei/pers	70		
1	Servicii medicale medicina muncii	70	202		14140.00
Total					14140.00

*Conform Hotararii de Guvern nr. 355/2007 privind supravegherea sanatatii lucratorilor care se efectueaza in conformitate cu legislatia in vigoare.

1.11 Alte cheltuieli materiale, exclusiv provizioane, amenzi, penalitati, despagubiri, donatii si sponsorizari

Nr.	Categorie	Nr. unitati buc	Valoare unitara	Durata normala de utilizare ani	Cheltuieli totale	
					lei/an	lei/an
1	Obiecte inventar (mobilier)	7	850	4	1487.50	
2	Trusa medicala	7	242	2	847.00	
3	Convectoor 2500w	7	575	2	2012.50	
4	Aparat aer conditionat	7	1469	5	2056.60	
5	Frigider	7	654	5	915.60	
6	Containere amenajate	7	16958	8	14838.25	
Total 1					22157.45	
Total 1/2					11078.73	

*In tabelul de mai sus se regasesc obiecte de inventar necesare functionarii si desfasurarii activitatii specifice de maturat manual si intretinut, cheltuieli la nivelul minim de dotare tinand cont de dimensiunea si diversitatea activitatii, totalul fiind impartit la ambele activitati mai sus mentionate.

2 Cheltuieli de natura salariala, din care:
Salarii

Nr.	Categorie	Numar	Salariu mediu		Cheltuieli totale	
			brut/luna/persoana lei/luna	lei/an	lei/an	lei/an
1	Muncitor	202	3866.73	6639178.97		
	Dispecer operatiuni salubritate CPS	16	7151.16	915349.03		
	Conducere activitati salubritate	5	8399.24	335969.79		
2	Salarii indirecte			481632.62		
Total (1+2)				7120811.59		

Alte drepturi asimilate salariilor

Nr.	Categorie	Numar	Alte drepturi asimilate salarilor/luna/persoan a		Cheltuieli totale	
			lei/luna	lei/an	lei/an	lei/an
1	Muncitor	202	617.60	1060419.20		
	Dispecer operatiuni salubritate CPS	16	617.60	79052.80		
	Conducere activitati salubritate	5	617.60	24704.00		
2	Salarii indirecte			39935.99		
Total (1+2)				1100355.19		

*Numarul de personal si nivelurile salariale individuale au fost estimate astfel incat sa se asigure o functionalitate corecta si eficienta a serviciilor calculate la 8.5 luni/an pe activitate.

*Nivelele minime salariale precum si cheltuielile cu asigurările si protecția sociala au fost stabilite tinand cont de precizările obligatorii stabilite prin reglementari specifice salarizării si drepturilor de personal.

*Cheltuielile cu salariile indirecte reprezinta procentul de alocare activate din totalul cheltuielilor cu personal la tesa activate calculate la 8 luni/an la activitatea de salubritate si 4 luni/an la activitatea de desapezire

3 Alte costuri

Nr.	Categorie	Cheltuieli		Procent alocare activitate	Cheltuieli totale lei/an
		lei/an			
1	Cheltuieli generale administratie	8474823.43		38.49%	3261959.54
Total					3261959.54

*Cheltuielile generale administratie reprezinta cheltuiala alocata realizarii serviciului, iar necesitatea si oportunitatea acestora este data de obligativitatea asigurarii unei imagini corecte si fidele a situatiei patrimoniale a unei activitati cu incidenta directa asupra contului profit si pierdere.

II Cheltuieli financiare 0.01%

Nr.	Categorie	Cheltuieli		Luni	Cheltuieli totale lei/an
		lei/luna			
1	Receventa pe activitate 0.01%			nr	1218.49
Total					1218.49

III Profit

Profit 5%		Lei/an	
5.00%		609306.13	

IV Cantitatea programata

Cantitatea programata		minimp	
Intretinut manual curatenia pe carosabil si trotuare		425816.00	

ADMINISTRATOR - DIRECTOR GENERAL
B



DIRECTOR TEHNIC
Ing. Dobres-Mazilu Dragoș

DIRECȚIUNEA ECONOMICĂ
EC. Gîngioveanu Dolina

Șef Birou Financiar Contabilitate
Ec. Duță I. avința Margareta

Șef Birou Resurse Umane Salarizare
Ec. Sanda Claudia-Ionela

Activitate gestionare, intretinere, reparatii utilitaje
Ing. Ionuț Pirvu

Șef Departament Salubritate Căi Publice
Purcarin Andrei

Compartiment Tehnic, Taritare
Teodor PS din Sibiu

Consilier Juridic
Dada timos

**FISA DE FUNDAMENTARE
pentru modificarea tarifelor**

Anexa 3-Ordin 640/30.09.2022

Nr.ctr.	Specificație	UM	Fundamentarea anterioară aprobată	Curatat rigola manual prin razele	
				Realizat in perioada ultimelor 12 luni incheiate contabil	Propus
1	Cheltuieli materiale, din care:				
1.1	Carburanti/aditivi si lubrifianti	lei/an	259.59	20.00	575.78
1.2	Cheltuieli cu utilitate, din care:	lei/an	0.00	0.00	0.00
1.2.1	Energie electrica tehnologica	lei/an	0.00	0.00	0.00
1.2.2	Energie electrica activitati administrative	lei/an	0.00	0.00	0.00
1.2.3	Alimentare cu apa si canalizare ape uzate	lei/an	0.00	0.00	0.00
1.2.4	Alte utilitati	lei/an	0.00	0.00	0.00
1.3	Piese de schimb pentru autospeciale,	lei/an	0.00	0.00	0.00
1.4	Materii prime si materiale consumabile	lei/an	0.00	0.00	0.00
1.5	Echipament de lucru si protectia muncii	lei/an	259.59	20.00	575.78
1.6	Reparatii si intretinere, din care:	lei/an	0.00	0.00	0.00
1.6.1	Reparatii si intretinere in regie - Rk+mentenanta	lei/an	0.00	0.00	0.00
1.6.2	Reparatii si intretinere cu tertii	lei/an	0.00	0.00	0.00
1.7	Amortizarea autospeciilor, utilajelor,	lei/an	0.00	0.00	0.00
1.8	Redeventa	lei/an	0.00	0.00	0.00
1.9	Cheltuieli cu protectia mediului	lei/an	0.00	0.00	0.00
1.10	Alte cheltuieli cu servicii executate de tertii, din care:	lei/an	0.00	0.00	0.00
1.10.1	Campanii de informare si constientizare	lei/an	0.00	0.00	0.00
1.10.2	Inchiriere de utilaje/autospeciale/mijloace de transport	lei/an	0.00	0.00	0.00
1.10.3	Cheltuieli cu taxe, licente, acreditari/certificari autorizari	lei/an	0.00	0.00	0.00
1.10.4	Alte cheltuieli	lei/an	0.00	0.00	0.00
1.11	Alte cheltuieli materiale,	lei/an	0.00	0.00	0.00
2	Cheltuieli de natura salariala, din care:				
2.1	Salarii	lei/an	90648.76	7257.17	93945.52
2.2	Contributie asiguratorie pentru munca (CAM) - 2.25%	lei/an	77289.23	5954.76	77584.91
2.3	Contributie la fondul pentru handicap - 2.89%	lei/an	1739.01	133.98	1745.66
2.4	Alte drepturi asimilate salariilor	lei/an	2233.66	172.09	2242.20
3	Alte costuri (cheltuieli administrative)	lei/an	9386.86	723.21	12372.75
4	Taxa ANRS	lei/an	0.00	0.00	1694.96
I		lei/an	181.82	14.01	189.04
II	Total cheltuieli de exploatare (1+2+3+4)	lei/an	91090.16	7018.06	96405.31
III	Cheltuieli financiare 0.01%	lei/an	9.11	0.70	9.69
IV	Profit 5%	lei/an	91099.27	7018.76	96414.95
V	Valoarea totala a prestatiei (III+IV)	lei/an	4554.51	350.90	4820.75
VI	Suprafata/volumul/cantitatea programata	lei/an	95653.78	7369.66	101235.70
		mimp	118.11	9.10	119.00
VII	Tarif	lei/ 1000mp	809.88	809.88	850.72

ADMINISTRATO

Butari Mihai-Vlad

BRAL

MEMORIU TEHNICO-ECONOMIC JUSTIFICATIV

2023

privind determinarea nivelului elementelor de cheltuieli din fisa de fundamentare a tarifului solicitat

Activitate / prestatie pentru care se solicita a probarea tarifului	Activitatea de maturat, spalare, stropit si intretinerea calilor publice curatarea si transportul zapazii de pe caile publice si mentinerea in functiune a acestora pe timp de polei sau de inghet Curatat rigola manual prfn rasuare
Tip corecti	0 Stabile 0 Ajustare X Modificare
Situatia existenta	Nr si data contract/notiara de dare in administratie AGA SALUBRIS DOLJ hotararea nr.55/26.03.2021 Contract de delegare nr. 1/30.03.2021
Motivul ajustare sau, dupa caz, modificarii tarifului	Tarifal in vigoare AGA SALUBRIS DOLJ hotararea nr.61/28.02.2022 - 809.88 lei/1000mp Creșterea prețurilor la carburanți și lubrifianți, gaze, materiale, energie electrică, a tarifului de apă și canalizare, etc Creșterea salariilor conform hotărâri nr.1447/08.12.2022 de la 2559 lei la 3000 lei lunar reprezentând o creștere de 17,65% Creșterea valorii tichetului de masă cu 50 %, respectiv de la 20,00 lei/tichet la 30,00 lei/tichet, conform Legii nr.18 /2022 Modificare structura tarif

Norma de lucru la rasuare

mp.la.8.0zr.

Norma de lucru la rasuare (mp/zi/am)

350

Numar zile lucrata pe luna

17

Numar municipii

20

Numar minim luna/an

1

Volum de lucrari mp luna/an

119000

Capacitate maxima de lucrari mp 3 luni/an

357000

Alocare procentuala

Generala activitate

0.02%

Cheltuieli generale de administratie

8474923.43

DETALIEREA PE CATEGORII DE CHELTUIELI, CONFORM FISEI DE FUNDAMENTARE

CHELTUIELI MATERIALE, DIN CARE:

- 1.1 Carburanti, activi si lubrifianți,din care:
- 1.2 Cheltuieli cu utilitatile,din care:
- 1.3 Piese de schimb pentru autospeciale,mijloace de transport,utilitaje,instalatii si echipamente
- 1.4 Materii prime si materiale consumabile

Nr.	Categorie/Consumator	Cantitate/unitate de masura		Costuri unitare specifice lei/unitate de masura	Cheltuieli totale lei/an
		buc/tona/litri	lei/unitate de masura		
	Lopata tabla + coada/an	1	23.53	39.22	
	Mitură Stradalis/plastic 1 buc/luna	1	11.00	220.00	
	Sedii salubritate	14	1.06	14.84	296.80
	Apă minerală	2	2	0.47	9.41
	Sapun	2	2.2	0.52	10.35
Total					575.78

*Cheltuieli totala in an consta in cheltuieli in luna de persoana x 20 persoane/activitate x 1 luna/an

= Sunt precizati in tabel frecventa de consum a materiilor prime si a consumabilelor,precum si valorile acestora de achiziție care se regasesc in facturi/balanta.

- 1.5 Echipament de lucru si protectia muncii
 1.6 Reparatii si intretinere,din care:
 1.7 Amortizarea autospedizelor,utilajelor,instalatiilor si a mijloacelor de transport
 1.8 Redeventa
 1.9 Cheltuieli cu protectia mediului
 1.10 Alte cheltuieli cu servicii executate de terti,din care:
 1.11 Alte cheltuieli materiale,exclusiv provizioane,amenzi,penaltii,despagubiri,donatii si sponsorizari
 2 Cheltuieli de natura salariala, din care:
 Salarii

Nr.	Categorie	Numar	Salariu mediu brut/luna/persoana lei/luna	Cheltuieli totale lei/luna
1	Muncitor	20	3866,73	77334,64
	Dispeceri operatiuni salubritate CPS	16	7151,16	915349,03
	Conducere activitati salubritate	5	8399,74	335969,79
2	Salarii indirecte			250,26
	Total (1+2)			77584,91

Alte drepturi asimilate salariilor

Nr.	Categorie	Numar	Alte drepturi asimilate salariilor/luna/persoana lei/luna	Cheltuieli totale lei/luna
1	Muncitor	20	617,60	12352,00
	Dispeceri operatiuni salubritate CPS	16	617,60	79052,80
	Conducere activitati salubritate	5	617,60	24704,00
2	Salarii indirecte			20,75
	Total (1+2)			12372,75

*Numarul de personal si nivelulul salariale individuale au fost estimate astfel incat sa se asigure o functionalitate corecta si eficienta a serviciilor calculate la 1 luna/an
 *Nivelele minime salariale precum si cheltuielile cu asigurările si protectia sociala au fost stabilite fiind cont de precizările obligatorii stabilite prin reglementari
 specifice salarizării si drepturilor de personal.
 *Cheltuielile cu salariile indirecte reprezintă procentul de alocare activitate din totalul cheltuielilor cu personalul teza activitate calculate la 8 luni/an la activitatea de salubritate
 si 4 luni/an la activitatea de deszapezire

FISA DE FUNDAMENTARE
pentru modificarea tarifulor

Anexa 3-Ordin 640/30.09.2022

Nr.crr.	Specificație	UM	Fundamentarea anterioară aprobata	Realizat in perioada ultimelor 12 luni incheiate contabil	Propus
1	Cheltuieli materiale, din care:	lei/an	2016405.73	2885502.50	1527631.87
1.1	Carburanti, aditivi si lubrifianti	lei/an	441776.22	632187.47	628919.79
1.2	Cheltuieli cu utilitate, din care:	lei/an	0.00	0.00	28934.17
1.2.1	Energie electrica tehnologica	lei/an	0.00	0.00	0.00
1.2.2	Energie electrica activitati administrative	lei/an	0.00	0.00	0.00
1.2.3	Alimentare cu apa si canalizare ape uzate	lei/an	0.00	0.00	22343.16
1.2.4	Alte utilitat	lei/an	0.00	0.00	0.00
1.3	Piese de schimb pentru autospeciale, utilitaje	lei/an	0.00	0.00	6591.01
1.4	Materii prime si materiale consumabile	lei/an	27594.06	39473.13	189269.73
1.5	Echipament de lucru si protectia muncii	lei/an	3706.07	5303.41	2875.30
1.6	Reparatii si intretinere, din care:	lei/an	0.00	0.00	13480.00
1.6.1	Reparatii si intretinere in regie	lei/an	743268.96	1063627.44	253968.49
1.6.2	Reparatii si intretinere cu tertii	lei/an	743268.96	1063627.44	169466.73
1.7	Amortizarea autospecialelor utilitatelor	lei/an	0.00	0.00	84501.76
1.8	Redeventa	lei/an	615661.13	891019.00	150213.56
1.9	Cheltuieli cu protectia mediului	lei/an	60338.32	86344.92	48849.12
1.10	Alte cheltuieli cu servicii executate de tertii, din care:	lei/an	0.00	0.00	0.00
1.10.1	Campanii de informare si constientizare	lei/an	100927.77	144428.90	195568.12
1.10.2	Inchiriere de utilitaje/autospeciale/mijloace de transport	lei/an	0.00	0.00	0.00
1.10.3	Cheltuieli cu taxe, licente, acreditari/certificari si autorizari	lei/an	0.00	0.00	0.00
1.10.4	Alte cheltuieli	lei/an	0.00	0.00	154000.00
1.11	Alte cheltuieli materiale	lei/an	2277.29	3258.81	37668.12
2	Cheltuieli de natura salariala, din care:	lei/an	98650.48	141170.09	3900.00
2.1	Salarii	lei/an	23143.20	33118.23	10553.60
2.2	Contributie asiguratorie pentru munca (CAM) - 2.25%	lei/an	2283678.05	3267972.69	2381037.80
2.3	Contributie la fondul pentru handicap - 2.89%	lei/an	1970401.42	2819669.84	2028859.65
2.4	Alte drepturi asimilate salariilor	lei/an	44334.03	63442.57	45649.34
3	Alte costuri (cheltuieli administrative)	lei/an	56944.60	81488.46	58634.04
4	Taxa ANRSC 0.20%	lei/an	211998.00	303371.87	247894.76
5	Taxa pe economia circulara (80lei/to)	lei/an	8600.17	0.00	1627166.10
6	Taxa pe depunerea in rampa (125.56lei/7tona)	lei/an	381580.80	12306.94	7807.34
I	Cheltuieli cu depunerea in rampa (125.56lei/7tona)	lei/an	492859.30	546047.05	478400.00
II	Total cheltuieli de exploatare (I+2.3+2.4+5+6)	lei/an	5183124.05	705288.02	750848.80
III	Cheltuieli financiare 0.01%	lei/an	518.31	741.71	6767891.93
IV	Cheltuieli totale (I+II)	lei/an	5183642.36	7417858.91	67679
V	Profit 5%	lei/an	259156.20	370855.86	6768568.70
VI	Valoarea totala a prestatiei(II+IV)	lei/an	5442798.57	370855.86	338428.43
VII	Suprafata/volumul/cantitatea programata	tone	4769.76	7788714.80	7106997.13
	Tarif	lei/to	1141.11	6825.59	5980.00
			1141.11	1141.11	1188.46

ADMINISTRATOR

Butari

MEMORIU TEHNICO-ECONOMIC JUSTIFICATIV

privind determinarea nivelului elementelor de cheltuieli din fișa de fundamentare a tarifului solicitat

Activitatea/ prestatia pentru care se solicita aprobarea tarifului	Activitatea de maturat, spalare, stropit si intretinerea cailor publice curatarea si transportul zapezii de pe caile publice si mentinerea in functione a acestora pe timp de polei sau de inghet Colectare,transport si depozitare in rampa ecologica deseurii stradale
Tip cerere	<input type="radio"/> Stabilire <input type="radio"/> Ajustare <input checked="" type="radio"/> Modificare
Situatia existenta	Nr si data contract/hotarare de dare in administrare AGA SALUBRIS DOIJ hotararea nr.55/26.03.2021 Contract de delegare nr. 1/30.03.2021
Motivul ajustare sau, dupa caz, modificarii tarifului	Tarifol in vigoare AGA SALUBRIS DOIJ hotararea nr.61/28.02.2022 - 1141.11lei/tona Creșterea prețurilor la carburanți și lubrifianti, piese, materiale, energie electrică, a tarifului de apa și canalizare, etc Creșterii salariale conform hotararii nr.1467/08.12.2022 de la 2550 lei la 3000 lei lunar reprezentand o crestere de 17.65% Creșterea valorii tichetului de masă cu 50 %, respectiv de la 20,00 lei/tichet la 30,00 lei/tichet, conform Legii nr.18 /2022 Modificare structura tarif (parc auto)

Norma de lucru la colectare (m/zi/ora)

Autospeciala MAN - 1 buc	520
Autoutilitara 3.5 to Iveco Daily - 4 buc	2080
Abrolopper FORD - 1 buc	1300
Autocompartoare Istaiz 7 mc - 2 buc	1040
Tractor New Holland cu remorca -2 buc	1040
Numar zile lucrate pe saptamana	5
Numar utilaje	10
Numar minim saptaman/ an	52
Voluam de lucrari tone/an	5980
Capacitate maxima de lucrari tone/ an	7280

tone la 8 ore

520
2080
1300
1040
1040

Alocare procentuala	19.20%
Cheltuieli generale de administratie	8474823.43

DETALIEREA PE CATEGORII DE CHELTUIELI, CONFORM FIȘEI DE FUNDAMENTARE

1 CHELTUIELI MATERIALE, DIN CARE:

1.1. Carburanți, aditivi și lubrifianți, din care:

Carburanți

Nr.	Consumatori	Nr. unitati buc	Procent alocare activitate %	km/an	Timp de functionare h/an	Consum normat l/100km	Consum normat l/h funct.	Pret unitar carburant lei/litru	Total	Cheltuieli totale lei/an
1	Autoutilitara 3.5 to Iveco Daily	4	100%		2920		2.44	6.26	28499	178404.99
2	Autocompactoare Isuzu 7 mc	2	100%		2920		3.20	6.26	18688	116986.88
3	Autospeciala MAN	1	100%		2920		6.70	6.26	19564	122470.64
4	Tractor New Holland cu remorca	2	70%		1984		4.70	6.26	18653	81735.73
5	Abrolkepper FORD	1	70%		1984		9.20	6.26	18256	79996.67
Total										579594.91

Aditivi

Nr.	Consumatori	Nr. unitati buc	Procent alocare activitate %	km/an	Timp de functionare h/an	Consum normat l/100km	Consum normat l/h funct.	Pret unitar aditiv adblue lei/litru	Total	Cheltuieli totale lei/an
1	Autoutilitara 3.5 to Iveco Daily	4	100%		2920		0.15	8.8	1752	15417.60
2	Autocompactoare Isuzu 7 mc	2	100%		2920		0.15	8.8	876	7708.80
3	Autospeciala MAN	1	100%		2920		0.15	8.8	438	3854.40
4	Tractor New Holland cu remorca	2	70%		1984		0.15	8.8	595	3667.92
5	Abrolkepper FORD	1	70%		1984		0.15	8.8	298	1833.51
Total										32481.34

Nr.	Consumatori	Nr. unitati buc	Procent alocare activitate %	km/an	Timp de functionare h/an	Consum normat l/100km	Consum normat l/h funct.	Pret unitar lubrifiant lei/litru	Total	Cheltuieli totale lei/an
1	Autoutilitara 3.5 to Iveco Daily	4	100%		2920		0.025	27.38	292	7994.96
2	Autocompactoare Isuzu 7 mc	2	100%		2920		0.025	27.38	146	3997.48
3	Autospeciala MAN	1	100%		2920		0.025	27.38	73	1998.74
4	Tractor New Holland cu remorca	2	70%		1984		0.025	27.38	99	1901.57
5	Abrolkepper FORD	1	70%		1984		0.025	27.38	50	950.79
Total										16843.54

*Consumurile/utilaj/ora au fost luate in calcul tinandu-se cont de specificatiile tehnice a fiecarui utilaj in parte si tinand cont de faptul ca fiecare mijloc de productie inregistreaza consum de combustibil atat pentru deplasarea efectiva cat si pentru echipamentele auxiliare.

*Consumul/utilaj, cantitativ si valoric este influentat de conditiile specifice activitatii de salubritate care au un regim de lucru cu perioade mari de stationare, armare a conditiilor de trafic si a infrastructurii rutiere existente

*Procent de alocare activitate este de 100% pentru cele care lucreaza 12 luni/an la aceasta activitate si 70% pentru cele care lucreaza 8.5luni/an la activitatea de colectare resturi de 30% respectiv 3.5 luni/an fiind alocata activitatii de desapezire, cheltuiala totala la combustibilii si lubrifianti in an fiind calculata la cele 8,5 luni de activitate.

*Pretul pe litru de combustibil a fost cuantificat tinand cont de valoarea de referinta a acestuia reflectat in facturile de achizitie la nivelul anului 2022.

1.2 Cheltuieli cu utilitatile, din care:
Energie electrica activitati administrative

Nr.	Consumatori	Procent alocare activitate		Nr. unitati buc	Consum specific kWh/ora	Timp de functionare ore/an	Pret unitar kWh lei/kwh	Consum total kWh/an	Cheltuieli totale lei/an
		%	25%						
	Hala reparatii autovehiculae, spati anexe si parcare parc auto		25%	1	13.19	6216	1.09	81993	89372.65
Total									22343.16

Nr.	Consumatori	Cheltuieli lei/luna		Cheltuieli totale lei/an
		cheltuieli lei/luna	25%	
	Cheltuieli cu incalzirea (gaze)	3101.65		26364.03
Total				6591.01

* Consumul de energie electrica a fost calculat tinind cont de consumurile existente la nivelul bazelor operationale spalatorii auto, parcare si hala atelier reparatii din totalul de 115563kw 0,5 luni/an la activitatea de salubritate diferenta de 3,5 luni adaugandu-se la activitatea de deszapezire.

* Cheltuielile totale fiind impartite in mod egal prin procentul de alocare activitate de 25% intre cele 4 activitati specifice de maturat mecanizat, colectare, spalare si stropit.

* Pretul pentru cantitati a fost cuantificat tinind cont de valoarea de referinta a kWh-ului din facturile de achizitie a acestor servicii.

1.3 Piese de schimb pentru autospeciale, mijloace de transport, utilaje, instalatii si echipamente

Nr.	Consumatori	Procent alocare activitate		Nr. unitati buc	Valoare alocata pe consumator lei/an	Cheltuieli totale lei/an
		%/an	25%			
1	Autoutilitara 3.5 ton Iveco Daily	100.00%		4	25468.50	101874.01
2	Autocolector Isuzu 7 mc	100.00%		2	23166.17	46332.33
3	Tractor New Holland cu remorca	70.00%		2	49981.89	5831.22
4	Autospeciala MAN	100.00%		1	35232.17	35232.17
Total						189269.73

* Cheltuielile cu piesele de schimb se regasesc in fisă de lucru a fiecarui utilaj si se vor imparti conform procentului de alocare pe activitate.

1.4 Materii prime si materiale consumabile

Nr.	Categorie/Consumator	Cantitate/unitate de masura		Costuri unitare specifice lei/unitate de masura	Cheltuieli totale lei/an
		buc	20		
	Matura stradala plastic + coada 1 buc/luna		20	11.00	2640.00
	Lopata + coada 1 buc/an	10		23.53	235.30
Total					2875.30

* Sunt precizate in tabel frecventa de consum a materialelor prime si a consumabilelor precum si valorile acestora de achizitie, care se regasesc in factura/balanta.

1.5 Echipament de lucru si protectia muncii

Nr.	Categorie	Numar personal	Cantitate/an buc	Costuri specifice pe unitate/an lei/buc	Cheltuieli totale lei/an
		10	1	250	2500.00
		20	1	549	10980.00
Total					13480.00

*Valoarea totala a echipamentului de lucru si protectia muncii a rezultat prin luarea in considerare a doua randuri de echipamente, respectiv vara si iarna

1.6 Reparatii si intretinere din care:

Reparatii si intretinere in regie

Nr.	Categorie	ore reparatii/intretinere	lei/ora	Cheltuieli totale lei/an
1	Autoutilitara 3.5 to Iveco Daily - 4 buc	180	411.88	74286.78
2	Autocompactoare Isuzu 7 mc - 2 buc	90	411.88	37143.39
3	Autospeciala MAN	45	411.88	18571.70
4	Tractor New Holland cu remorca - 2 buc	90	411.88	26309.90
5	Abrolkepper FORD	45	411.88	13154.95
Total				169466.73

*Valoarea manopere atelier auto pentru lucrarile de reparatii si intretinere specifice tuturor utilajelor detinute exclusiv piese de schimb si materiale consumabile.

*Cheltuiala cu manopere atelierului auto in an la cei 10 muncitori rezultata este de 411.88 lei /ora care va fi impartita in medie fiecarui utilaj la 45 ore/buc.

*Cheltuieli totale in an pentru fiecare utilaj fiind impartite in 8.5 luni pentru activitatea de colectare respectiv 3.5 luni pentru activitatea de deszapezire la utilajele

care lucreaza la ambele activitati (Tractor New Holland -Abrolkepper FORD).

Reparatii si intretinere cu tertii

Nr.	Categorie/contract	tip serviciu/ interventii	lei/serviciu (interventii)	Cheltuieli totale lei/an
1	Autoutilitara 3.5 to Iveco Daily 4 buc	revizii tehnice/sezoniere	10133	40531.76
2	Autocompactoare Isuzu 7 mc 2 buc	revizii tehnice/sezoniere	9151	18302.00
3	Autospeciala MAN 1 buc	revizii tehnice/sezoniere	11320	11320.00
4	Tractor New Holland cu remorca 2 buc	revizii tehnice/sezoniere	10128	14348.00
Total general				84501.76

*Costurile/revizia an rezultat din cantumul insumat al cheltuielilor necesare efectuării acestor revizii conform tabelelor de revizii tehnice si sezoniere a fiecarui utilaj in parte

*Cheltuieli totale in an pentru fiecare utilaj fiind impartite in 8.5 luni pentru activitatea de colectare respectiv 3.5 luni pentru activitatea de deszapezire la utilajele

care lucreaza la ambele activitati (Tractor New Holland -Abrolkepper FORD).

1.7. Amortizarea autospecialelor,utilajelor,instalatiilor si a mijloacelor de transport

Nr.	Categori de utilaj,mijloc de transport,echipament	Numar	Valoarea mijloc fix		Data PIF	Durata amortizare ani	Valoarea ramasa de amortizat		Amortizare anuala lei/an
			lei	luna/an			lei	lei/luna	
1	Iveco Daily	4	131998	Aug-18	5	19799.69	2199.96	105598.08	
2	Tractor New Holland cu remorca	2	157466	Oct-20	5	91855.22	2624.44	44615.48	
Total									150213.56

* Valoarea normala de functionare a fost stabilita tinind cont de clasificarea mijloacelor fixe asa cum este reglementata in catalogul de clasificare a mijloacelor fixe valabil la nivelul economiei nationale.

* Valoarea anuala amortizata a fost calculata tinind cont de valoarea de achizitie raportata la durata normala de functionare.

* Amortizare anuala pentru fiecare utilaj fiind impartite in 8.5 luni pentru activitatea de colectare respectiv 3.5 luni pentru activitatea de deszapezire la utilajele

care lucreaza la ambele activitati (Tractor New Holland).

1.8 Redevenita

Nr.	Categorie	Cheltuieli totale lei/an
1	Redeventa Man	48849.12
Total		48849.12

1.9 Cheltuieli cu protectia mediului

1.10 Alte cheltuieli cu servicii executate de terti, din care:

Inchiriere de utilaje/autospeciale/mijloace de transport

Nr.	Categorie	Cheltuieli		Numar luni	Cheltuieli totale lei/an
		lei/luna			
1	Abrolkopper FORD	19250.00		8	154000.00
Total					154000.00

*Conform contract inchiriere.

Cheltuieli cu taxele/licente, acreditari/certificari si autorizari

Nr.	Categorie	Nr. unitati buc	Costari specifice pe unitate lei/buc	Cheltuieli totale lei/an
1	Impozit masini si echipamente	8		
	Impozit + parcare Iveco	4	549	2196.00
	Impozit + parcare New Holland	2	534	756.50
	Impozit + parcare Isuzu	2	667	1334.00
2	Asigurare RCA obligatorie	9		
2.0	Asigurare RCA obligatorie MAN	1	2449	2449.00
2.1	Asigurare RCA obligatorie Iveco	4	2449	9796.00
2.2	Asigurare RCA obligatorie New Holland	2	1095	1551.25
2.3	Asigurare RCA obligatorie Isuzu	2	2755	5510.00
3	Inspectia ITP	9	210	1890.81
4	Rovigneta	8	909	7272.00
4.1	Rovigneta New Holland si FORD	2	909	1287.75
5	Verificari tabograf	8	147	1176.48
6	Copii conforme licenta ARR	8	260	2080.00
6.1	Copii conforme licenta ARR	2	260	368.33
Total				37668.12

*In tabelul de mai sus se regasesc cheltuieli la nivelul minim obligatoriu stabilit pentru fiecare element de cheltuieli tinind cont de prevederile si reglementarile specifice in domeniul transporturilor auto calculate la 8.5 luni in an la cele care crescua la ambele activitati.

Alte cheltuieli:

Nr.	Categorie	Cheltuieli		Numar persoane	Cheltuieli totale lei/an
		lei/pers			
1	Servicii medicale medicina muncii	70		20	1400.00
2	Servicii medicale medicina muncii	250		10	2500.00
Total					3900.00

*In tabelul de mai sus se regasesc cheltuieli la nivelul minim obligatoriu stabilit pentru fiecare element de cheltuieli tinind cont de prevederile si reglementarile specifice in domeniul medicinii muncii.

1.11. Alte cheltuieli materiale, exclusiv provizioane, amenzi, penalitati, despagubiri, donatii si sponsorizari

Nr.	Categorie	Nr. unitati buc	Valoare unitara	Durata normala de utilizare ani	Cheltuieli totale lei/an
2	Hala reparatii autovehicule si spatii anexe	1	776092,56	20	38804,63
3	Rampa spalatorie auto, instalatie spalat auto	1	38434,24	24	1601,43
Total general					42214,39
Total					10553,60

*In tabelul de mai sus se regasesc cheltuieli cu ateliera auto, rampa de spalare auto si instalatia de spalare care va fi impartita in mod egal (25%) la cele 4 activitati colectare, maturat, macazat, spalat, stropit.

2. Cheltuieli de natura salariala, din care:

Salarii

Nr.	Categorie	Numar	Salariu mediu brut/luna/persoana lei/luna	Cheltuieli totale lei/an
1.1	Sofer	2	6552,78	111397,26
2	Muncitor	20	3866,73	928015,70
Dispecer operatiuni salubritzare CPS				
Conducere activitati salubritzare				
3		5	7151,16	1373023,55
Conducere activitati salubritzare				
Conducere activitati salubritzare				
Cheltuieli indirecte				
Total (1+2+3)				
360379,82				
2028859,65				

Alte drepturi asimilate salariilor

Nr.	Categorie	Numar	Alte drepturi asimilate salariilor/luna/persoana lei/luna	Cheltuieli totale lei/an
1.1	Sofer	2	617,60	10499,20
2	Muncitor	20	617,60	148224,00
Dispecer operatiuni salubritzare CPS				
Conducere activitati salubritzare				
3		5	617,60	118579,20
Conducere activitati salubritzare				
Cheltuieli indirecte				
Total (1+2+3)				
29881,96				
247894,76				

*Numarul de personal si nivelurile salariale individuale au fost estimate astfel incat sa se asigure o functionalitate corecta si eficienta a serviciilor calculate la 8 luni/an pe activitate.
 *Nivelele minime salariale precum si cheltuielile cu asigurarile si protectia sociala au fost stabilite tinand cont de precizarile obligatorii stabilite prin reglementari specifice salarizarii si drepturilor de personal.
 *Cheltuielile cu salariile indirecte reprezinta procentual de alocare activitate din totalul cheltuielilor cu personalul tesa activitate calculate la 8 luni/an la activitatea de salubritzare si a luni/an la activitatea de desapezire.

3 Alte costuri (cheltuieli administrative)

Nr.	Categorie	Cheltuieli lei/an	Procent alocare activitate	Cheltuieli totale lei/an
1	Cheltuieli generale administrative	8474823.43	19.20%	1627166.10
Total				1627166.10

*Cheltuielile generale administrative reprezinta cheltuiuala alocata realizarii serviciului, iar necesitatea si oportunitatea acestora este data de obligativitatea asigurarii unei imagini corecte si fidele a situatilor patrimoniale a unei activitati cu incidente directe asupra contului profit si pierdere.

II Cheltuieli financiare 0.01%

Nr.	Categorie	Cheltuieli lei/luna	Luni	Cheltuieli totale lei/an
1	Redeventa pe activitate 0.01%		nr	676.79
Total				676.79

III Profit

Profit				
IV Cantitatea programata	5.00%		Lei/an	
Cantitatea programata			338428.43	

Colectare, transport si depozitare in rampa ecologica deseurilor stradale ca			tone	
			5980.00	

ADMINISTRATOR - DIRECTOR GENERAL
But



DIRECȚIA GENERALĂ DE PROTECȚIE
Ec. Gîngloveanu Doina

Șef Birou Financiar Contabilitate
Ec. Duta Lavinia-Mărgareta

Șef Birou Resurse Umane Salarizare
Ec. Sanda Clăudia-Ionela

DIRECTOR TEHNIC
Ing. Dobre-Mazilu Dragoș-Vio

Activitate gestionare, intretinere, reparatii utilitaje
Ing. Ionuț Pirvu

Șef Departament Salubritate Căi Publice
Purcariu Agdret

Com. Serviciu Salubritate
Tehn. Bădin Florin

Consilier Juridic
Daledimos Rajuca

FISA DE FUNDAMENTARE
pentru modificarea tarifulor

Anexa 3-Ordin 640/30.09.2022

Nr.ctr.	Specificație	UM	Maturat/aspirat mecanizat carosabil		
			Fundamentarea anterioară aprobată	Realizat in perioada ultimelor 12 luni incheiate contabil	Propus
1	Cheltuieli materiale, din care:				
1.1	Carburanti aditivi si lubrifianti	lei/an	3280579.07	6018725.50	4643880.34
1.2	Cheltuieli cu utilitatile din care:	lei/an	797714.16	1463527.95	2362071.88
1.2.1	Energie electrica tehnologica	lei/an	15190.84	27870.84	106152.50
1.2.2	Energie electrica activitati administrative	lei/an	0.00	0.00	0.00
1.2.3	Alimentare cu apa si canalizare ape uzate	lei/an	15190.84	0.00	22343.16
1.2.4	Alte utilitati	lei/an	0.00	27870.84	77218.34
1.3	Piese de schimb pentru autospeciale, utilaje, etc	lei/an	0.00	0.00	6591.01
1.4	Materii prime si materiale consumabile	lei/an	29029.47	53260.21	181463.56
1.5	Echipament de lucru si protectia muncii	lei/an	0.00	0.00	959749.88
1.6	Reparatii si intretinere, din care:	lei/an	0.00	0.00	3750.00
1.6.1	Reparatii si intretinere in regie	lei/an	1332317.45	2444340.48	276334.51
1.6.2	Reparatii si intretinere cu tertii	lei/an	1054153.97	1934006.72	121489.84
1.7	Amortizarea autospecialelor, utilajelor, instalatiilor, etc	lei/an	278163.48	510333.76	154844.67
1.8	Redeventa	lei/an	389445.10	714497.09	657451.47
1.9	Cheltuieli cu protectia mediului	lei/an	657538.69	1206354.49	35416.61
1.10	Alte cheltuieli cu servicii executate de tertii, din care:	lei/an	0.00	0.00	800.00
1.10.1	Campanii de informare si constientizare	lei/an	59343.36	108874.44	50136.33
1.10.2	Inchiriere de utilaje/autospeciale/mijloace de transport	lei/an	0.00	0.00	0.00
1.10.3	Cheltuieli cu taxe, licente, acreditari/certificari si autorizari	lei/an	0.00	0.00	0.00
1.10.4	Alte cheltuieli	lei/an	59343.36	108874.44	46386.33
1.11	Alte cheltuieli materiale	lei/an	0.00	0.00	3750.00
2	Cheltuieli de natura salariala, din care:	lei/an	0.00	0.00	10553.60
2.1	Salarii	lei/an	925850.95	1698615.58	1382483.90
2.2	Contributie asiguratorie pentru munca (CAM) - 2.25%	lei/an	818697.82	1502026.78	1225240.05
2.3	Contributie la fondul pentru handicap - 2.89%	lei/an	18420.70	33795.60	27567.90
2.4	Alte drepturi asimilate salarilor	lei/an	23660.37	43408.57	35409.44
3	Alte costuri (cheltuieli administrative)	lei/an	65072.06	119384.62	94266.51
4	Taxa ANRSC 0.2%	lei/an	0.00	0.00	1696659.65
I	Total cheltuieli de exploatare(1+2+3+4)	lei/an	8412.86	15434.64	12052.73
II	Cheltuieli financiare 0.01%	lei/an	4214842.88	7732775.99	7735076.62
III	Cheltuieli totale (I+II)	lei/an	4214.86	7732.88	773.51
IV	Profit 5%	lei/an	4215264.36	773549.27	7735850.12
V	Valoarea totala a pretatiilor(III+IV)	lei/an	210742.14	386638.80	386792.51
VI	Suprafata/volumul/cantitatea programata	lei/an	4426006.51	8120188.08	8122642.63
VII	Tarif	lei/1000mp	131062	240452	213904
		lei/1000mp	33.77	33.77	37.97

ADMINISTRAT
Bu

NERAL

MEMORIU TEHNICO-ECONOMIC JUSTIFICATIV

privind determinarea nivelului elementelor de cheltuieli din fisa de fundamentare a tarifului solicitat

Activitatea/ prestatia pentru care se solicita aprobarea tarifului	Activitatea de maturat, spalat, stropit si inbritherea cailor publice curatarea si transportul zapezii de pe caile publice si mentinerea in functiune a acestora pe timp de poiet sau de inghiet Maturat/aspirat mecanizat carosabil	
Tip cerere	O Stabilire O Ajustare X Modificare	
Situatia existenta	Nr si data contract/holarare de dare in administrare	AGA SALUBRIS DOLJ hotararea nr.55/26.03.2021 Contract de delegare nr. 1/30.032021
Motivul ajustare sau, dupa caz, modificarii tarifului	Tarifal in vigoare	AGA SALUBRIS DOLJ hotararea nr.61/28.02.2022 - 33.77lei/1000mp

Norma de lucru la maturat mecanizat (mp/zi/utilaj)

mp.la 8.ora

mp.la 12.ora

Automatizatoare FORD TRUCKS capacitate mare - 4 buc
 Automatizatoare DAF SCARAB capacitate mare - 1 buc
 Automatizatoare SCARAB MINOR capacitate mica- 1 buc
 Automatizatoare GREEN MACHINEcapacitate mica - 1 buc
 Numar zile lucrate pe saptamana
 Numar utilaje

Numar minim saptamani/an in care se matura mecanizat

Volum de lucrari mp 8,5 luni/an

Capacitate maxima de lucrari mp/10 luni/an

145000	217500	Alocare procentuala	
145000	217500	Generala activitate	20.02%
37000	55500	Cheltuieli generale de administratie	8474823.43
31740	47610		
5	7		
8	8		
37	37		
146841972	213904472		
174622886	254372886		

DETALIEREA PE CATEGORII DE CHELTUIELI, CONFORM FISEI DE FUNDAMENTARE

1. CHELTUIELI MATERIALE, DIN CARE:

1.1 Carburanți, aditivi și lubrifianți, din care:

Carburanți

Nr.	Consumatori	Nr. unitati buc	Procent alocare activitate %	km/an	Timp de functionare h/an	Consum normal l/100km	Consum normalat l/h funct	Pret unitar carburant lei/litru	Total litri/an	Cheltuieli totale lei/an
1	Automatutatoare FORD	4	70%		3108		24.00	6.26	298368	1867783.68
2	Automatutatoare GREEN MACHINE	1	70%		2072		4.80	6.26	9946	62259.46
3	Automatutatoare DAF SCARAB	1	100%		3108		16.90	6.26	52525	328807.75
4	Automatutatoare SCARAB MINOR	1	100%		2072		5.00	6.26	10360	64853.60
5	Masina monitorizare/verificare(turism)	1	100%	35000			7.50	6.26	2625	16432.50
Total										2340136.99

Aditivi

Nr.	Consumatori	Nr. unitati buc	Procent alocare activitate %	km/an	Timp de functionare h/an	Consum normal l/100km	Consum normalat l/h funct	Pret unitar aditiv adbitue lei/litru	Total l/an	Cheltuieli totale lei/an
1	Automatutatoare FORD	4	70%		3108		0.0330	8.8	410	3610.25
2	Automatutatoare GREEN MACHINE	1	70%		2072		0.0000	8.8	0	0.00
3	Automatutatoare DAF SCARAB	1	100%		3108		0.0220	8.8	68	601.71
4	Automatutatoare SCARAB MINOR	1	100%		2072		0.0200	8.8	41	366.67
5	Masina monitorizare/verificare(turism)	1	100%	35000				8.8	0	0.00
Total										4576.63

Lubrifianți

Nr.	Consumatori	Nr. unitati buc	Procent alocare activitate %	km/an	Timp de functionare h/an	Consum normal l/100km	Consum normalat l/h funct	Pret unitar lubrifiant lei/litru	Total l/an	Cheltuieli totale lei/an
1	Automatutatoare FORD	4	70%		3108		0.03730	27.38	464	12696.48
2	Automatutatoare GREEN MACHINE	1	70%		2072		0.01100	27.38	23	624.04
3	Automatutatoare DAF SCARAB	1	100%		3108		0.03730	27.38	116	3174.12
4	Automatutatoare SCARAB MINOR	1	100%		2072		0.01100	27.38	23	624.04
5	Masina monitorizare/verificare(turism)	1	100%	35000			0.0250	27.38	8.8	239.58
Total										17358.26

*Consumurile/utilaj/ora au fost luate in calcul tinandu-se cont de specificatiile tehnice a fiecarui utilaj in parte si tinind cont de faptul ca fiecare mijloc de productie inregistreaza consum de combustibil atat pentru deplasarea efectiva ,cat si pentru echipamentele auxiliare si au fost calculate la cele 8.5luni/an de activitate.

**Consumul/utilaj, cantitativ si valoric este influentat de conditiile specifice activitatii de salubritate care au un regim de lucru cu perioade mari de stationare, urmare a conditiilor de trafic si a infrastructurii rutiere existente

*Procent de alocare activitate este de 100% pentru cele care lucreaza 12 luni/an la aceasta activitate si 70% pentru cele care lucreaza 8.5luni/an la activitatea de maturat mecanizat restul de 30% respectiv 3.5 luni/an fiind alocata activitatii de desapezire, cheltuiela totala la combustibil si lubrifianți in an fiind calculata la cele 8.5 luni de activitate.

**Pretul pe litru de combustibil a fost cuantificat tinand cont de valoarea de referinta a accesului de achizitie la nivelul anului 2022.

1.2. Cheltuieli cu utilitatile, din care:

Energie electrica activitati administrative

Nr.	Consumatori	Procent alocare activitate %	Nr. unitati buc	Consum specific kwh/ora	Timp de functionare ore/an	Pret unitar kwh lei/kwh	Consum total kwh/an	Cheltuieli totale lei/an
	Hala reparatii autovehicule, spatii anexe si parcare parc auto	25%	1	13.19	6216	1.09	81993	89372.65
Total								22343.16

*Consumul de energie electrica a fost calculat tinind cont de consumurile existente la nivelul bazei operationale ,spalatorii auto,parcare si hala atelier reparatii din totalul de 115563kwh 8,5 luni/an la activitatea de salubritate diferenta de 3,5 luni adaugandu-se la activitatea de desapezire .

*Cheltuielile totale fiind impartite in mod egal prin procentul de alocare activate de 25% intre cele 4 activitati specifice de maturat mecanizat,colectare,spalat si stropit.

*Pretul pentru cantitati a fost quantificat tinind cont de valoarea de referinta a kw-ului din facturile de achizitie a acestor servicii.

Alimentare cu apa si canalizare ape uzate

Nr.	Consumatori	Consum zilnic mc/zi	Consum lunar mc/luna	Pret /tarif lei/mc	Cheltuieli cheltuieli lei/luna	Cheltuieli totale lei/an
1	Automaturatoare FORD	5.4	648.0	10.46	6778.08	57613.68
2	Automaturatoare DAF SCARAB	5.4	162	10.46	1694.52	14403.42
3	Automaturatoare SCARAB MINOR	1.4	40.5	10.46	423.63	3600.86
4	Automaturatoare GREEN MACHINE	0.6	18	10.46	188.28	1600.38
Total						77218.34

*Consumul de apa a fost calculat tinind cont de capacitatea rezervoarelor de apa si frecventa lor de incarcare pe zi, calculate la 8,5 luni.

Alte utilitati

Nr.	Consumatori	Cheltuieli cheltuieli lei/luna	Cheltuieli totale lei/an
1	Cheltuieli cu incalzirea (gaze)	3101.65	26364.03
Total		25%	6591.01

*Consumul de gaze a fost calculat tinind cont de consumurile existente la nivelul bazei operationale ,spalatorii auto,parcare si hala atelier reparatii pe 8,5 luni/an diferenta de 3,5 luni adaugandu-se la activitatea de desapezire .

*Cheltuielile totale fiind impartite in mod egal prin procentul de alocare activate de 25% intre cele 4 activitati specifice de maturat mecanizat,colectare,spalat si stropit.

*Pretul pentru cantitati a fost quantificat tinind cont de valoarea de referinta a kw-ului din facturile de achizitie a acestor servicii.

1.3 Piese de schimb pentru autospeciale, mijloace de transport, utilitaje, instalatii si echipamente

Nr.	Consumatori	Procent alocare activitate		Nr. unitati buc	Valoare alocata pe consumator lei/an	Cheltuieli totale lei/an
		%/an				
1	Automatatoare FORD	70%		4	29762.00	83333.60
4	Automatatoare GREEN MACHINE	70%		1	58823.00	41176.10
2	Automatatoare DAF SCARAB	100%		1	50192.00	50192.00
3	Automatatoare SCARAB MINOR	100%		1	3061.86	3061.86
5	Autoturism monitorizare	100%		1	3700.00	3700.00
Total						181463.56

*Cheltuielile cu piesele de schimb se regasesc in fisa de lucru a fiecarui utilaj si se vor imparti conform procentului de alocare pe activitate.

1.4 Materii prime si materiale consumabile

Nr.	Categorie/Consumator	Cantitate/unitate de masura		Costuri unitare specifice lei/unitate de masura	Cheltuieli totale lei/an
		buc/tone/litri			
1	Perii tip inel	280		17.00	40460.00
2	Perii cilindrice	55		899.00	420282.50
3	Perii cilindrice 50x750x510	39		433.00	14539.50
4	Lamele otel pt perii laterale	2110		17.90	321036.50
5	Perii tip segment	55		73.65	34431.38
Total					959749.88

*Suportate in tabel frecventa de consum a materiilor prime si a consumabilelor, precum si valorile acestora de achizitie, care se regasesc in facturi/balantia.

1.5 Echipament de lucru si protectia muncii

Nr.	Categorie	Numar personal	Cantitate/an		Costuri specifice pe unitate/an lei/buc	Cheltuieli totale lei/an
			buc			
1	Sofer	14	1		250	3500.00
2	Operator monitorizare/verificare	1	1		250	250.00
Total						3750.00

*Valoarea totala a echipamentului de lucru si protectia muncii a rezultat prin luarea in considerare a doua randuri de echipamente, respectiv vara si iarna.

1.6 Reparatii si intretinere, din care:
Reparatii si intretinere in regie

Nr.	Categorie	ore reparatii /intretinere	lei/ora manopera	Cheltuieli totale lei/an
1	Automaturatoare FORD - 4 buc	180	411.88	52619.81
2	Automaturatoare GREEN MACHINE	45	411.88	13154.95
3	Automaturatoare DAF SCARAB	45	411.88	18571.70
4	Automaturatoare SCARAB MINOR	45	411.88	18571.70
5	Autoturism monitorizare	45	411.88	18571.70
Total				121489.84

*Valoarea manopera atelier auto pentru lucrarile de reparatii si intretinere specifice tuturor utilajelor deţinute exclusiv piese de schimb si materiale consumabile.

**Cheltuiala cu manopera atelierului auto in an la cei 10 muncitori rezultata este de 411.88 lei /ora care va fi impartita in medie fiecarui utilaj la 45 ore/buc.

*Cheltuieli totale in an pentru fiecare utilaj fiind impartite in 8.5 luni pentru activitatea de manutent mecanizat respectiv 3.5 luni pentru activitatea de deszapezire la utilajele care lucreaza la ambele activitati (GREEN MACHINE, FORD).

Reparatii si intretinere cu tertii

Nr.	Categorie/contract	tip servicii /interventii	lei/serviciu (interventii)	Cheltuieli totale lei/an
1	Automaturatoare FORD - 4 buc	revizii tehnice/sezoniere	29930	84801.67
2	Automaturatoare GREEN MACHINE	revizii tehnice/sezoniere	19606	13887.58
3	Automaturatoare DAF SCARAB	revizii tehnice/sezoniere	34601	34601.42
4	Automaturatoare SCARAB MINOR	revizii tehnice/sezoniere	11554	11554.00
5	Autoturism monitorizare	revizii tehnice/sezoniere	10000	10000.00
Total				154844.67

*Costurile/revizia au rezultat din cuantumul insumat al cheltuielilor necesare efectuării acestor revizii conform tabelelor de revizii tehnice si sezoniere a fiecarui utilaj in parte
*Cheltuieli totale in an pentru fiecare utilaj fiind impartite in 8.5 luni pentru activitatea de colectare respectiv 3.5 luni pentru activitatea de deszapezire la utilajele care lucreaza la ambele activitati (GREEN MACHINE, FORD).

1.7 Amortizarea autospeciilor, utilajelor, instalatiilor si a mijloacelor de transport

Nr.	Categoriile de utilaj, mijloc de transport, echipament	Numar	Valoarea mijloc fix		Data PIF luna, an	Durata amortizare ani	Valoarea ramasa de amortizat		Amortizare lunara lei/ luna	Amortizare anuala lei/ an
			lei	lei			lei	lei/ luna		
1	Autospecialia FORD	1	411000	182666.72	Jul-19	6	5708.33	5708.33	48520.81	
	Atasament demontabil FORD maturi cu aspiratie	1	290500	246118.08	Dec-21	6	4034.72	4034.72	48416.64	
2	Autospecialia FORD	1	422400	129066.63	Feb-19	6	5866.66	5866.66	49866.61	
	Atasament demontabil FORD maturi cu aspiratie	1	402750	402750.00	May-23	6	5590.00	5590.00	67080.00	
	Autospecialia FORD	1	422400	117333.30	Dec-18	6	5866.66	5866.66	49866.61	
	Atasament demontabil FORD maturi cu aspiratie	1	402750	402750.00	May-23	6	5590.00	5590.00	67080.00	
4	Autospecialia FORD	1	411000	182666.72	Jul-19	6	5708.33	5708.33	48520.81	
	Atasament demontabil FORD maturi cu aspiratie	1	290500	246118.08	Dec-21	6	4034.72	4034.72	48416.64	
5	Automaturatoare DAF SCARAB	1	728100	182025.00	May-18	6	10112.50	10112.50	121350.00	
6	Automaturatoare SCARAB MINOR	1	650000	613888.88	Jul-22	6	9027.78	9027.78	108333.36	
		Total							657451.47	

* Valoarea normata de functionare a fost stabilita tinind cont de clasificarea mijloacelor fixe asa cum este reglementata in catalogul de clasificare a mijloacelor fixe valabil la nivelul economiei nationale.

e Valoarea anuala amortizata a fost calculata tinind cont de valoarea de achizitie raportata la durata normala de functionare si calculata la 8,5 luni/an la autospecialia FORD si 12 luni la atasamente si la utilajele care nu lucreaza la alte activitati.

1.8 Redeventa

Nr.	Categorie	Cheltuieli totale lei/an
1	Redeventa	49999.92
	Total	35416.61

* Valoarea anuala a redeventei a fost calculata la 8,5 luni/an, diferenta de 3,5 luni fiind pentru activitatea de desapezire.

1.9 Cheltuieli cu protectia mediului

Nr.	Categorie	Numar	Costuri specifice pe unitate/an		Cheltuieli totale	
			lei/an	lei/an	lei/an	lei/an
1	Servicii de analiza fizico-chimice ape reziduale	1	700			700.00
2	Acord preluare ape uzate	1	100			100.00
		Total				800.00

* Conform aviz mediu

1.40 Alte cheltuieli cu servicii executate de terti, din care:
Cheltuieli cu taxe, licențe, acreditări/certificări și autorizări

Nr.	Categorie	Nr. unitati buc	Costuri specifice pe unitate lei/buc	Cheltuieli totale lei/an
1	Impozit masini si echipamente	7		
	Impozit +parcare FORD	4	1606	4550.33
	Impozit +parcare DAF	1	1606	1606.00
	Impozit +parcare SCARAB M25	1	142	142.00
	Impozit +parcare TURISME	1	146	146.00
2	Asigurare RCA obligatorie	8		
2.1	Asigurare RCA obligatorie FORD	4	7551	21394.50
2.2	Asigurare RCA obligatorie DAF	1	7551	7551.00
2.3	Asigurare RCA obligatorie SCARAB M25	1	918	918.00
2.4	Asigurare RCA obligatorie GREEN MACHINE	1	235	166.46
2.5	Asigurare RCA obligatorie TURISME	1	1281	1281.00
3	Inspectia ITP	8		
3.1	Inspectia ITP SCARAB M25, DAF	2	210	420.18
3.2	Inspectia ITP turism	1	109	109.25
3.3	Inspectia ITP GREEN MACHINE, FORD	5	210	743.75
4	Rovigneta	8		
4.1	Rovigneta SCARAB M25, DAF	2	909	1818.18
4.2	Rovigneta GREEN MACHINE, FORD	5	909	3219.69
4.3	Rovigneta turism	1	150	150.00
5	Verificari tahigraf	7	147	729.15
6	Copii conforme licenta ARR	2	260	520.00
6.1	Copii conforme licenta ARR	5	260	920.83
	Total			46386.33

*In tabelul de mai sus se regasesc cheltuieli la nivelul minim obligatoriu stabilit pentru fiecare element de cheltuieli tinind cont de prevederile si reglementarile specifice in domeniul transporturilor auto calculate la 8.5 ani in an la cele care lucreaza la ambele activitati.
Alte cheltuieli

Nr.	Categorie	Cheltuieli lei/pers	Numar persoane	Cheltuieli totale lei/an
1	Servicii medicale medicina muncii	250	15	3750.00
	Total			3750.00

*Conform Hotararii de Guvern nr. 355/2007 privind supravegherea sanatatii lucratorilor care se efectueaza in conformitate cu legislatia in vigoare.

3.1.1.1 Altele cheltuieli materiale, exclusiv provizioane, amenzi, penalitati, despagubiri, donatii si sponsorizari

Nr.	Categorie	Nr. unitati buc	Valoare unitara	Durata normala de utilizare ani	Cheltuieli totale lei/an
	Instalatie spalat auto karcher	1	10850	6	1808.33
	Hala reparatii autovehicule si spatii anexe	1	776092.56	20	38804.63
	Rampa spalatorie auto ,Instalatie spalat auto	1	38434.24	24	1601.43
	Total general				42214.39
	Total			25.00%	10553.60

*In tabelul de mai sus se regasesc cheltuieli cu atelierul auto, rampa de spalare auto si instalatia de spalare care va fi impartita in mod egal (25%) la cele 4 activitati colectare, marcat mecanizat, spalat, stropit.

2 Cheltuieli de natura salariala, din care:

Salarii

Nr.	Categorie	Numar	Salariu mediu brut/luna/persoana lei/luna	Cheltuieli totale lei/an
1	Sofer	14	6552.78	779780.81
2	Spor noapte conform CCM		25.00%	194945.20
	Dispecer operatiuni salubritate CPS	16	7151.16	915349.03
	Conducere activitati salubritate	5	8399.24	335969.79
3	Salarii indirecte			250514.03
	Total (1+2+3)			1225240.05

Alte drepturi asimilate salariilor

Nr.	Categorie	Numar	Alte drepturi asimilate salariilor /luna/persoana lei/luna	Cheltuieli totale lei/an
1	Sofer	14	617.60	73494.40
	Dispecer operatiuni salubritate CPS	16	617.60	79052.80
2	Conducere activitati salubritate	5	617.60	24704.00
	Salarii indirecte			20772.11
	Total (1+2)			94266.51

*Numarul de personal si nivelurile salariale individuale au fost estimate astfel incat sa se asigure o functionalitate corecta si eficienta a serviciilor calculate la 8.5 luni/an pe activitate.
*Nivelele minime salariale precum si cheltuielile cu asigurarea si protectia sociala au fost stabilite tinind cont de precizarile obligatorii stabilite prin reglementari specifice salarizarii si drepturilor de personal.

*Cheltuielile cu salariile indirecte reprezinta procentul de alocare activitate din totalul cheltuielilor cu personalul tesă activitate calculate la 8 luni/an la activitatea de salubritate si 4 luni/an la activitatea de desapezire.

3 Alte costuri (cheltuieli administrative)

Nr.	Categorie	Cheltuieli		Procent alocare activitate	Cheltuieli totale lei/an
		lei/an			
1	Cheltuieli generale administratie	8474823.43	20.02%		1696659.65
Total					1696659.65

*Cheltuielile generale administratie reprezinta cheltuiuala alocata realizarii serviciului, iar necesitatea si oportunitatea acestora este data de obligativitatea asigurarii unei imagini corecte si fidele a situatiei patrimoniale a unei activitati cu incidente directe asupra contului profit si pierdere.

II Cheltuieli financiare 0.01%

Nr.	Categorie	Cheltuieli		Luni	Cheltuieli totale lei/an
		lei/luna	nr		
1	Relevanta pe activitate 0.01%				773.51
Total					773.51

III Profit

Profit		Lei/an
5.00%		386792.51

IV Cantitatea programata

Cantitatea programata		mlimp
Maturat/aspirat mecanizat carosabil		213904.47

ADMINISTRATOR - **DIRECTOR GENERAL**
Butari Mihail-Vlad

DIRECTOR TEHNIC
Ing.Dobre-Mazilu Dragoş-Viorel

DIRECTOR ECONOMIC
Ec. Gîngioveanu Doina

Activitate gestionare,întreţinere,reparaţii utilaje
Ing. Ionuţ Pîrvu

Şef Birou Financiar Contabilitate
Ec. Duţă Lavinia-Margareta

Şef Departament Salubritate Căi Publice
Purcarip Andrei

Şef Birou Resurse Umane Salarizare
Ec. Sanda Claudia-Ionela

Compartiment Tehnic,Tarifare
Tehnic Bădin Florin

Consilier Juridic
Daladimos Rajbica



FISA DE FUNDAMENTARE
pentru modificarea tarifulor

Anexa 3-Ordin 640/30.09.2022

Nr.ctr.	Specificație	UM	Fundamentarea anterioară aprobată	Realizat in perioada ultimelor 12 luni incheiate contabil	Spalat carosabil Propus
1	Cheltuieli materiale, din care:				
1.1	Carburanti, aditivi si lubrifianti	lei/an	1050869.18	2326263.04	2268041.19
1.2	Cheltuieli cu utilitatile, din care:	lei/an	152712.64	338053.56	432166.27
1.2.1	Energie electrica tehnologica	lei/an	241411.07	534400.48	480906.58
1.2.2	Energie electrica activitati administrative	lei/an	0.00	0.00	0.00
1.2.3	Alimentare cu apa si canalizare ape uzate	lei/an	0.00	0.00	0.00
1.2.4	Alte utilitati	lei/an	241411.07	534400.48	22343.16
1.3	Piese de schimb pentru autospeciale, utilaje	lei/an	0.00	0.00	451972.42
1.4	Materii prime si materiale consumabile	lei/an	5192.89	0.00	6591.01
1.5	Echipament de lucru si protectia muncii	lei/an	0.00	11495.19	264834.79
1.6	Reparatii si intretinere, din care:	lei/an	0.00	0.00	355524.40
1.6.1	Reparatii si intretinere in regie	lei/an	389417.29	0.00	2182.00
1.6.2	Reparatii si intretinere cu tertii	lei/an	302734.78	862036.53	216990.32
1.7	Amortizarea autospeciialelor, utilajelor, etc	lei/an	86682.51	670151.62	78929.71
1.8	Redeventa	lei/an	169197.70	191884.91	138060.61
1.9	Cheltuieli cu protectia mediului	lei/an	79253.06	374545.48	391337.43
1.10	Alte cheltuieli cu servicii executate de tertii, din care:	lei/an	0.00	175439.11	76910.81
1.10.1	Campanii de informare si constientizare	lei/an	13684.53	0.00	0.00
1.10.2	Inchiriere de utilaje/autospeciale/mijloace de transport	lei/an	0.00	30292.69	36634.99
1.10.3	Cheltuieli cu taxe, licente, acreditari/certificari si autorizari	lei/an	0.00	0.00	0.00
1.10.4	Alte cheltuieli	lei/an	569.33	0.00	0.00
1.11	Alte cheltuieli materiale	lei/an	13115.20	1260.17	35064.99
2	Cheltuieli de natura salariala, din care:	lei/an	0.00	29032.52	1570.00
2.1	Salarii	lei/an	206066.90	0.00	10553.60
2.2	Contributie asiguratorie pentru munca (CAM) - 2.25%	lei/an	179189.92	456162.25	525153.24
2.3	Contributie la fondul pentru handicap - 2.89%	lei/an	4031.77	396664.94	457404.22
2.4	Alte drepturi asimilate salariilor	lei/an	5178.59	8924.96	10291.59
3	Alte costuri (cheltuieli administrative)	lei/an	17666.62	11463.62	13218.98
4	Taxa ANRSC 0.2%	lei/an	0.00	39108.14	44238.44
I	Total cheltuieli de exploatare (1+2+3+4)	lei/an	2513.87	0.00	611882.25
II	Cheltuieli financiare 0.01%	lei/an	1259449.95	5565.10	5586.39
III	Cheltuieli totale (I+II)	lei/an	125.94	2787990.39	3410663.07
IV	Profit 5%	lei/an	1259575.90	278.80	341.07
V	Valoarea totala a prestatiilor (III+IV)	lei/an	62972.50	2788269.19	3411004.14
VI	Suprafata/volumul/cantitatea programata	lei/an	1322548.40	139399.52	170550.21
VII	Tarif	mimp lei/1000mp	52179.00	2927668.71	3581554.34
			25.35	115506.34	110256.18
			25.35	25.35	32.48

ADMINISTRATOR - DIREC
Butari Mihai-VI

DETALIEREA PE CATEGORII DE CHELTUIELI, CONFORM FISEI DE FUNDAMENTARE

1. CHELTUIELI MATERIALE, DIN CARE:

1.1 Carburanti, aditivi si lubrifianti, din care:

Carburanti

Nr.	Consumatori	Nr. unitati buc	Procent alocare activitate %	km/an	Temp de functionare h/an	Consum normal l/100km	Consum normal l/h funct.	Pret unitar carburant lei/litru	Total	Cheletuiri totale lei/an
1	Autospeciala FORD	3	70%		1280		9	6.26	34560.00	216345.60
2	Autospeciala MAN	2	70%		1280		6.4	6.26	15384.00	102563.84
3	Instalatie mobila de curatat ecologic MECLEAN duo xl	1	100%		1280		9	6.26	11520.00	72115.20
4	Autoutilitara cu circig transport MECLEAN duo xl	1	50%		1280		2.44	6.26	3123.20	19551.23
Total										430575.87

Aditivi

Nr.	Consumatori	Nr. unitati buc	Procent alocare activitate %	km/an	Temp de functionare h/an	Consum normal l/100km	Consum normal l/h funct.	Pret unitar aditiv adblue lei/litru	Total	Cheletuiri totale lei/an
1	Autospeciala FORD	3	70%		1280		0.15	8.0	576	5068.80
2	Autospeciala MAN	2	70%		1280		0.15	8.8	384	3379.20
Total										8448.00

Lubrifianti

Nr.	Consumatori	Nr. unitati buc	Procent alocare activitate %	km/an	Temp de functionare h/an	Consum normal l/100km	Consum normal l/h funct.	Pret unitar lubrifiant lei/litru	Total	Cheletuiri totale lei/an
1	Autospeciala FORD	3	70%		1280		0.05	27.38	192	5256.96
2	Autospeciala MAN	2	70%		1280		0.05	27.38	128	3504.64
3	Instalatie mobila de curatat ecologic MECLEAN duo xl	1	100%		1280		0.05	27.38	64	1752.32
4	Autoutilitara cu circig transport MECLEAN duo xl	1	50%		1280		0.08	27.38	96	2628.48
Total										13142.40

*Consumurile/utilaj/ora au fost luate in calcul tinandu-se cont de specificatiile tehnice a fiecarui utilaj in parte si tinand cont de faptul ca fiecare mijloc de productie inregistreaza consum de combustibil atat pentru deplasarea efectiva (cat si pentru echipamentele auxiliare si au fost calculate la cele 8 luni/an de activitate.

* Consumul/utilaj, cantitativ si valoric este influentat de conditiile specifice activitatii de salubritate care au un regim de lucru cu perioade mari de stationare, urmare a conditiilor de trafic si a infrastructurii natiere existente

* Procent de alocare activitate este de 100% pentru cele care lucreaza 12 luni/an la aceasta activitate si 70% pentru cele care lucreaza 8 luni/an la activitatea de spalare restul de 30% respectiv 3.5 luni/an fiind alocata activitatii de deszapezire

* Pretul pe litru de combustibil a fost cuantificat tinand cont de valoarea de referinta a acestuia reflectat in facturile de achizitie la nivelul anului 2022.

1.2 Cheltuieli cu utilitatile, din care:
Energie electrica activitati administrative

Nr.	Consumatori	Procent alocare activitate %	Nr. unitati buc	Consum specific kwh/ora	Timp de functionare ore/an	Pret unitar kwh lei/kwh	Consum total kwh/an	Cheltuieli totale lei/an
1	Hala reparatii autovehicule, spatii anexe si parcare parc auto	25%	1	13.19	6216	1.09	81993	89372.65
Total								22343.16

*Consumul de energie electrica a fost calculat tinind cont de consumurile existente la nivelul bazei operationale ,spalatorii auto,parcare si hala atelier reparatii din totalul de 115563kw 8,5 luni/an la activitatea de salubritate diferenta de 3,5 luni adaugandu-se la activitatea de desapezire .

*Cheltuielile totale fiind impartite in mod egal prin procentul de alocare activate de 25% intre cele 4 activitati specifice de maturat mecanizat,colectare ,spalat si stropit.

*Pretul pentru cantitati a fost quantificat tinind cont de valoarea de referinta a kw-ului din facturile de achizitie a acestor servicii.

Alimentare cu apa si canalizare ape uzate

Nr.	Consumatori	Consum zilnic		Consum lunar		Pret /tarif		Cheltuieli		
		mc/zi	mc/luna	lei/mc	lei/luna	lei/mc	lei/luna	lei/an	lei/an	
1	Autospeciala FORD	150	3150	10.46	32949.00			263592.00		
2	Autospeciala MAN	100	2100	10.46	21966.00			175728.00		
3	Instalatie mobila de curatat ecologic MECLEAN duo xl	7.2	151.2	10.46	1581.55			12652.42		
Total								451972.42		

*Consumul de apa a fost calculat tinind cont de capacitatea rezervoarelor de apa si frecventa lor de incarcare pe zi calculate la 8 luni/an la activitatea de spalare.

Alte utilitati

Nr.	Consumatori	Cheltuieli	
		lei/luna	lei/an
1	Cheltuieli cu incalzirea (gaze)	3101.65	26364.03
Total		25%	6591.01

*Consumul de gaze a fost calculat tinind cont de consumurile existente la nivelul bazei operationale ,spalatorii auto,parcare si hala atelier reparatii pe 8,5 luni/an diferenta de 3,5 luni adaugandu-se la activitatea de desapezire .

*Cheltuielile totale fiind impartite in mod egal prin procentul de alocare activate de 25% intre cele 4 activitati specifice de maturat mecanizat,colectare ,spalat si stropit.

*Pretul pentru cantitati a fost quantificat tinind cont de valoarea de referinta a kw-ului din facturile de achizitie a acestor servicii.

1.3. Piese de schimb pentru autospeciale, mijloace de transport, utilaje, instalatii si echipamente

Nr.	Consumatori	Procent alocare activitate		Nr. unitati	Valoare alocata pe consumator	Cheltuieli totale
		%/an	buc			
1	Autospeciala FORD	70%	3	55856,14	117297,89	
2	Autospeciala MAN	70%	2	105383,50	147536,90	
Total						264834,79

*Cheltuielile cu piesele de schimb se regasesc in fisa de lucrari a fiecarui utilaj si se vor imparti conform procentului de alocare pe activitate.

1.4. Materii prime si materiale consumabile

Nr.	Categorie/Consumator	Cantitate/unitate de masura		Costuri unitare specifice	Cheltuieli totale
		buc/tona/litrii	lei/luna		
1	Solutie de curatare instalatie curatat Medlean duo xl	80	522,83	355524,40	
Total					355524,40

1.5. Echipament de lucru si protectia muncii

Nr.	Categorie	Numar personal	Cantitate/an	Costuri specifice pe unitate/an	Cheltuieli totale
1	Sofer	6	1	250	1500,00
2	Muncitor	1	1	682	682,00
Total					2182,00

**Valoarea totala a echipamentului de lucru si protectia muncii a rezultat prin luarea in considerare a doua randuri de echipamente, respectiv vara si iarna.

1.6 Reparatii si intretinere, din care:
Reparatii si intretinere in regie

Nr.	Categorie	ore reparatii/intretinere	lei/ora	Cheltuieli totale lei/an
1	Autospeciala FORD - 3 buc	135.27	411.88	39464.85
2	Autospeciala MAN - 2 buc	90.18	411.88	26309.90
3	Instalatie mobila de curatat ecologic MECLEAN duo xl	45.09	411.88	13154.95
Total				78929.71

*Valoarea manoperei atelier auto pentru lucrările de reparații și intretinere specifice tuturor utilajelor deținute exclusiv piese de schimb și materiale consumabile.

*Cheltuiala cu manopere atelierului auto in an la cei 10 muncitori rezultata este de 411.88 lei/ora care va fi impartita in medie fiecarui utilaj la 45 ore/buc.

*Cheltuielile totale in an pentru fiecare utilaj, fiind impartite in 8.5 luni pentru activitatea de spalare respectiv 3.5 luni pentru activitatea de deszapezire.

Reparatii si intretinere cu tertii

Nr.	Categorie/contract	tip servicii/interventii	lei/serviciu (interventii)	Cheltuieli totale lei/an
1	Autospeciala FORD	revizii tehnice/sezoniere	29930	63601.25
2	Autospeciala MAN	revizii tehnice/sezoniere	28679	60943.36
3	Instalatie mobila de curatat ecologic MECLEAN duo xl	revizii tehnice/sezoniere	13516	13516.00
Total				138060.61

*Costurile/revizia au rezultat din cuantumul insumat al cheltuielilor necesare efectuării acestor revizii conform tabelelor de revizii tehnice și sezoniere a fiecarui utilaj in parte

*Cheltuielile totale in an pentru fiecare utilaj, fiind impartite in 8.5 luni pentru activitatea de spalare respectiv 3.5 luni pentru activitatea de deszapezire

1.7 Amortizarea autospecialelor,utilajelor,instalatiilor si a mijloacelor de transport

Nr.	Categori de utilaj,mijloc de transport,echipament	Numar	Valoare mijloc fix		Data PIF luna,an	Durata amortizare ani	Valoarea ramasa de amortizat		Amortizare anuala lei/an
			lei	lei			lei/luna	lei/an	
1	Autospeciala FORD	1	411000	182666.72	Jul-19	6	5708.33	48520.805	
	Cisterna cu sistem de spalare - suprastructura	1	206500	166347.19	Dec-21	6	2868.05	34416.6	
2	Autospeciala FORD	1	422400	117333.30	Dec-18	6	5866.66	49866.61	
	Cisterna cu sistem de spalare - suprastructura	1	242750	242750.00	Iul-23	6	3371.53	40458.3333	
3	Autospeciala FORD	1	898925	811529.51	Iul-22	6	12485.1	106123.095	
4	Autospeciala MAN	1	600000	62492.55	Dec-15	8	284.72	6833.28	
	Autostropitoare pompa	2	20500	15659.76	Sep-21	6	4333.34	52000.08	
5	Instalatie mobila de curatat ecologic MECLEAN duo xl	1	312000	142999.9	Iul-21	6	391337.43	391337.43	
Total									

* Valoarea normala de functionare a fost stabilita tinind cont de clasificarea mijloacelor fixe asa cum este reglementata in catalogul de clasificare a mijloacelor fixe valabil la nivelul economiei nationale.

* Valoarea anuala amortizata a fost calculata tinind cont de valoarea de achizitie raportata la durata normala de functionare si calculata la 8.5 luni/an la autospeciala FORD si la 8 luni la atasamente.

1.8 Redeventa

Nr.	Categorie	Cheltuieli totale lei/an
1	Autospeciala MAN	108579.96
Total		76910.81

* Valoarea anuala a redeventei a fost calculata la 8.5 luni/an diferenta de 3.5 luni fiind pentru activitatea de deszapezire

1.9 Cheltuieli cu protecția mediului

1.10 Alte cheltuieli cu servicii executate de terți, din care:

Cheltuieli cu taxe, licențe, acreditări/certificări și autorizări

Nr.	Categorie	Nr. unitati buc	Costuri specifice pe unitate lei/buc	Cheltuieli totale	
				lei/an	lei/an
1	Impozit masini si echipamente	5			
	Impozit - parcare FORD	3	1606		4818.00
	Impozit - parcare MAN	2	1606		3212.00
2	Asigurare RCA obligatorie	5			
2.1	Asigurare RCA obligatorie FORD	3	7551		22653.00
2.2	Asigurare RCA obligatorie MAN	2	2755		5510.00
3	Inspectia ITP	5	210		1050.45
4	Rovigneta	5	909		4545.45
5	Verificari tahograf	5	147		735.30
6	Copii conforme licenta ARR	5	260		1300.00
7	Asigurare Casco -RCA MECI, EAN duo xl	1	4023		4022.85
Total					35064.99

*In tabelul de mai sus se regasesc cheltuieli la nivelul minim obligatoriu stabilit pentru fiecare element de cheltuieli tinind cont de prevederile si reglementarile specifice in domeniul transporturilor auto, calculate la 8.5 luni /an.

Alte cheltuieli

Nr.	Categorie	Cheltuieli lei/pers	Numar persoane	Cheltuieli totale	
				lei/an	lei/an
1	Servicii medicale medicina muncii	250	6		1500.00
2	Servicii medicale medicina muncii	70	1		70.00
Total					1570.00

*Conform Hotararii de Guvern nr. 335/2007 privind supravegherea sanatatii lucratorilor care se efectueaza in conformitate cu legislatia in vigoare.

1.11 Alte cheltuieli materiale, exclusiv provizioane, amenzi, penalitati, despagubiri, donatii si sponsorizari

Nr.	Categorie	Nr. unitati buc	Valoare unitara	Durata normala de utilizare ani	Cheltuieli totale	
					lei/an	lei/an
1	Instalatie spalat auto karcher	1	10850	6		1800.33
2	Hala reparatii autovehicule si spatii anexe	1	776092.56	20		38804.63
3	Rampa spalatoare auto ,instalatie spalat auto	1	38434.24	24		1601.43
Total general						42214.39
Total					25.00%	10553.60

*In tabelul de mai sus se regasesc cheltuieli cu atelierul auto, rampa de spalare auto si instalatia de spalare care va fi impartita in mod egal (25%) la cele 4 activitati colectare, maburat, mecanizat, spalat, strimbat.

3 Cheltuieli de natura salariala, din care:
Salarii

Nr.	Categorie	Numar	Salariu mediu brut/luna/persoana lei/luna	Cheltuieli totale lei/an
1	Sofer	6	6552.78	334191.78
2	Muncitor	1	3866.73	32867.22
	Dispecer operatiuni salubritzare CPS	16	7151.16	915349.03
	Conducere activitati salubritzare	5	8399.24	335969.79
3				
	Salarii indirecte			
	Total (1+2+3)			90345.22
	Alte drepturi asimilate salariilor			457404.22

Nr.	Categorie	Numar	Alte drepturi asimilate salariilor/luna/persoana lei/luna	Cheltuieli totale lei/an
1	Sofer	6	617.60	31497.60
2	Muncitor	1	617.60	5249.60
	Dispecer operatiuni salubritzare CPS	16	617.60	79052.80
	Conducere activitati salubritzare	5	617.60	24704.00
2				
	Salarii indirecte			
	Total (1+2+3)			7491.24
	Alte drepturi asimilate salariilor			44238.44

*Numarul de personal si nivelulul salariale individuale au fost estimate astfel incat sa se asigure o functionalitate corecta si eficienta a serviciilor calculate la 8.51um/an pe activitate.
 *Nivelele minime salariale precum si cheltuielile cu asigurările si protecția socială au fost stabilite ținând cont de prevederile obligatorii stabilite prin reglementări specifice salarizării și drepturilor de personal.
 *Cheltuielile cu salariile indirecte reprezintă procentul de alocare activitate din totalul cheltuielilor cu personalul țesa activitate calculate la 8 luni/an la activitatea de salubritzare și 4 luni/an la activitatea de deszapozare.

Nr.ctr.	Specificație	UM	Stropit carosabil		
			Fundamentarea anterioară aprobată	Realizat in perioada ultimelor 12 luni incheiate contabil	Propus
1	Cheltuieli materiale, din care:				
1.1	Carburanti,aditivi si lubrifianti	lei/an	538513.18	809522.03	652275.94
1.2	Cheltuieli cu utilitatile,din care:	lei/an	88451.29	132964.67	138854.04
1.2.1	Energie electrica tehnologica	lei/an	80447.65	120933.35	111989.54
1.2.2	Energie electrica activitati administrative	lei/an	0.00	0.00	0.00
1.2.3	Alimentare cu apa si canalizare ape uzate	lei/an	0.00	0.00	0.00
1.2.4	Alte utilitati	lei/an	80447.65	120933.35	20672.53
1.3	Piese de schimb pentru autospeciale,utilaje	lei/an	0.00	0.00	84726.00
1.4	Materii prime si materiale consumabile	lei/an	3954.22	0.00	6591.01
1.5	Echiptament de lucru si protectia muncii	lei/an	0.00	5944.01	121497.02
1.6	Reparatii si intretinere,din care:	lei/an	0.00	0.00	0.00
1.6.1	Reparatii si intretinere in regie	lei/an	240343.97	0.00	750.00
1.6.2	Reparatii si intretinere cu tertii	lei/an	196710.48	361298.15	66532.98
1.7	Amortizarea autospeciialelor,utilajelor,etc	lei/an	43633.49	295706.06	39464.85
1.8	Redeventa	lei/an	0.00	65592.09	27068.12
1.9	Cheltuieli cu protectia mediului	lei/an	122016.88	0.00	0.00
1.10	Alte cheltuieli cu servicii executate de tertii,din care:	lei/an	0.00	183422.18	192251.13
1.10.1	Campanii de informare si constientizare	lei/an	3299.17	0.00	0.00
1.10.2	Inchiriere de utilaje/autospeciale/mijloace de transport	lei/an	0.00	4959.67	9847.64
1.10.3	Cheltuieli cu taxe,licente,acreditari/certificari autorizari	lei/an	0.00	0.00	0.00
1.10.4	Alte cheltuieli	lei/an	379.55	0.00	0.00
1.11	Alte cheltuieli materiale	lei/an	2919.62	570.50	9097.64
2	Cheltuieli de natura salariala, din care:	lei/an	0.00	4389.17	750.00
2.1	Salarii	lei/an	91882.22	0.00	10553.60
2.2	Contributie asiguratorie pentru munca (CAM) - 2.25%	lei/an	80669.17	138122.70	226350.50
2.3	Contributie la fondul pentru handicap - 2.89%	lei/an	1815.06	121266.46	197878.33
2.4	Alte drepturi asimilate salariilor	lei/an	2331.34	2728.50	4452.26
3	Alte costuri (cheltuieli administrative)	lei/an	7066.65	3504.60	5718.68
4	Taxa ANRSC	lei/an	0.00	10622.97	18301.22
I	Total cheltuieli de exploatare(1+2+3+4)	lei/an	1260.79	0.00	208480.66
II	Cheltuieli financiare 0.01%	lei/an	631656.19	1895.43	1757.25
III	Cheltuieli totale (I+II)	lei/an	631719.35	949540.16	108864.34
IV	Profit 5%	lei/an	631719.35	94.95	108.89
V	Valoarea totala a prestatiilor(III+IV)	lei/an	31582.81	949635.11	1088973.23
VI	Suprafata/volumul/cantitatea programata	mimip	663302.16	47477.01	54448.66
VII	Tarif	lei/1000mp	35568.00	997112.55	1143421.89
			18.65	53467.75	54600.00
			18.65	18.65	20.94

ADMINISTRATOR - DI

Butari Mih

MEMORIU TEHNICO-ECONOMIC JUSTIFICATIV

privind determinarea nivelului elementelor de cheltuieli din fișa de fundamentare a tarifului solicitat

Activitatea / prestația pentru care se solicită aprobarea tarifului	Activitatea de maturat, spălat, stropit și întreținerea cailor publice curățarea și transportul zăpezii de pe caile publice și mentinerea în funcțiune a acestora pe timp de polei sau de înghet carosabil		Stropit
Tip cerere	O Stabilire O Ajustare X Modificare		
Situația existentă	Nr și data contract/hotarare de dare în administrare	AGA SALUBRIS DOLJ hotararea nr.55/26.03.2021 Contract de delegare nr. 1/30.032021	
Motivul ajustare sau, după caz, modificării tarifului	Tarifal în vigoare	AGA SALUBRIS DOLJ hotararea nr.61/28.02.2022 - 18.65 lei/1000mp	
	Creșterea prețurilor la carburanți și lubrefianți, material antiderapant, la energie electrică, a tarifului de apă și canalizare, etc		
	Creșterea salariale conform hotărâri nr.1447/08.12.2022 de la 2550 lei la 3000 lei lunar reprezentând o creștere de 17,65%		
	Creșterea valorii tichetului de masă cu 50 %, respectiv de la 20,00 lei/tichet la 30,00 lei/tichet, conform Legii nr.18 /2022		
	Modificare structura parc auto (suplimentare 1 autospeciala)		

Norma de lucru la stropit (mp/zi/utilaj)

Autospeciala MERCEDES cu cisterna cu sistem stropire - 3 buc

Numar zile lucrare pe saptamana

Numar utilaje

Numar saptamani/an in care se stropeste

Voluim de lucrari mp 6 luni/an

Capacitate maxima de lucrari mp/3 luni/an

mp la 8 ore	mp la 12 ore
140000	210000
5	5
3	3
26	26
54600000	81900000
71400000	107100000

Alocare procentuala

Generala activitate	2,46%
Cheltuieli generale de administratie	8474823,43

DETALIEREA PE CATEGORII DE CHELTUIELI, CONFORM FISEI DE FUNDAMENTARE

1 CHELTUIELI MATERIALE, DIN CARE:

1.1 Carburanti, aditivi si lubrifianti,din care:
Carburanti

Nr.	Consumatori	Nr. unitati buc	Procent alocare activitate %	km/an km	Timp de functionare h/an	Consum normal l/100km	Consum normal l/h funct	Pret unitar carburant lei/litru	Total	Cheletuile totale lei/an
1	Autospeciala MERCEDES cu cisterna cu sistem stropire	3	70%		1040,00		7	6,26	21840,00	136718,40
Total										
									21840,00	136718,40

Aditivi

Nr.	Consumatori	Nr. unitati buc	Procent alocare activitate %	km/an km	Timp de functionare h/an	Consum normal l/100km	Consum normal l/h funct	Pret unitar aditiv adblue lei/litru	Total	Cheletuile totale lei/an
1	Autospeciala MERCEDES cu cisterna cu sistem stropire	3	70,00%		1040		0	8,8	0	0,00
Total										
									0	0,00

Lubrifianti

Nr.	Consumatori	Nr. unitati buc	Procent alocare activitate %	km/an km	Timp de functionare h/an	Consum normal l/100km	Consum normal l/h funct	Pret unitar lubrifiant lei/litru	Total	Cheletuile totale lei/an
1	Autospeciala MERCEDES cu cisterna cu sistem stropire	3	70,00%		1040		0,025	27,38	78	2135,64
Total										
									78	2135,64

*Consumurile/utilaj/ora au fost luate in calcul tinandu-se cont de specificatiile tehnice a fiecarui utilaj in parte si tinind cont de faptul ca fiecare mijloc de productie inregistreaza consum de combustibil atat pentru deplasarea efectiva ,cat si pentru echipamentele auxiliare si au fost calculate la cele 6 luni/an de activitate

*Consumul/utilaj, cantitativ si valoric este influentat de conditiile specifice activitatii de salubritate care au un regim de lucru cu perioade mari de stationare, urmare a conditiilor de trafic si a infrastructurii rutiere existente

*Procent de alocare activitate este de 100% pentru cele care lucreaza 12 luni/an la aceasta activitate si 70% pentru cele care lucreaza 6 luni/an la activitatea de stropit restul de 30% respectiv 3,5 luni/an fiind alocata activitatii de deszapezire

*Pretul pe litru de combustibil a fost cuantificat tinand cont de valoarea de referinta a acestuia reflectat in facturile de achizitie la nivelul anului 2022

1.2 Cheltuieli cu utilitățile, din care:
Energie electrică activități administrative

Nr.	Consumatori	Procent alocare activitate %	Nr. unitati buc	Consum specific kwh/ora	Timp de functionare ore/an	Pret unitar kwh lei/kwh	Consum total kwh/an	Cheltuieli totale lei/an
1	Hala reparatii, autovehicule, spatii anexe si parcare parc auto	25%	1	13.19	6216	1.09	7586.3	82690.13
Total								20672.53

*Consumul de energie electrica a fost calculat tinind cont de consumurile existente la nivelul bazei operationale ,spalatorii auto,parcare si hala atelier reparatii din totalul de 115563kwh 8,5 luni/an la activitatea de salubritate diferenta de 3.5 luni adaugandu-se la activitatea de desapezire .

*Cheltuielile totale fiind impartite in mod egal prin procentul de alocare activitate de 25% intre cele 4 activitati specifice de maturat mecanizat,colectare,spalat si stropit.
*Pretul pentru cantitati a fost cuantificat tinind cont de valoarea de referinta a lei-ului din facturile de achizitie a acestor servicii.
Alimentare cu apa si canalizare ape uzate

Nr.	Consumatori	Consum zilnic m ³ /zi	Consum lunar m ³ /luna	Pret /tarif lei/mc	Cheltuieli cheltuieli lei/luna	Cheltuieli totale lei/an
1	Autospaciala MERCEDES cu cisterna cu sistem stropire- 3 buc	45	1350	10.46	14121.00	84726.00
Total						84726.00

*Consumul de apa a fost calculat tinind cont de capacitatea rezervoarelor de apa si frecventa lor de incarcare pe zi calculate la 6 luni.
Alte utilitati

Nr.	Consumatori	Cheltuieli lei/luna	Cheltuieli totale lei/an
1	Cheltuieli cu incalzirea (gaze)	3101.65	26364.03
Total			6591.01

*Consumul de gaze a fost calculat tinind cont de consumurile existente la nivelul bazei operationale ,spalatorii auto,parcare si hala atelier reparatii pe 8,5 luni/an diferenta de 3.5 luni adaugandu-se la activitatea de desapezire .

*Cheltuielile totale fiind impartite in mod egal prin procentul de alocare activitate de 25% intre cele 4 activitati specifice de maturat mecanizat,colectare,spalat si stropit.
*Pretul pentru cantitati a fost cuantificat tinind cont de valoarea de referinta a lei-ului din facturile de achizitie a acestor servicii.

1.3 Piese de schimb pentru autospeciale, mijloace de transport, utilaje, instalatii si echipamente

Nr.	Consumatori	Procent alocare activitate		Nr. unitati buc	Valoare alocata pe consumator		Cheltuieli totale lei/an	
		%/an	lei/an		lei/an	lei/an		
	Autospeciala MERCEDES - 3 buc	70%		3	81678.67		171525.21	
Total								121497.02

*Cheltuielile cu piesele de schimb se regasesc in fisa de lucrari a fiecarui utilaj si se vor imparti conform procentului de alocare pe activitate.

1.4 Materii prime si materiale consumabile

1.5 Echipament de lucru si protectia muncii

Nr.	Categorie	Numar personal	Cantitate/an buc	Costuri specifice pe unitate/an		Cheltuieli totale lei/an	
				lei/buc	lei/an		
	Sofer	3	1	250		750.00	
Total							750.00

*Valoarea totala a echipamentului de lucru si protectia muncii a rezultat prin luarea in considerare a doua randuri de echipamente, respectiv vara si iarna.

1.6 Reparatii si intretinere, din care: Reparatii si intretinere in regie

Nr.	Categorie	ore reparatii/intretinere	Cheltuieli totale lei/ora		
			lei/ora	lei/an	
	Autospeciala MERCEDES - 3 buc	135.27	411.88	55715.09	
Total					39464.85

*Valoarea manopere atelier auto pentru lucrarile de reparatii si intretinere specifice tuturor utilajelor detinute exclusiv piese de schimb si materiale consumabile.

*Cheltuielile cu manopere atelierului auto in an la cel 10 muncitori rezultata este de 411.88 lei /ora care va fi impartita in medie fiecarui utilaj la 45 ore/buc.

*Cheltuielile totale in an pentru fiecare utilaj fiind impartite in 8.5 luni pentru activitatea de spalare respectiv 3.5 luni pentru activitatea de deszapezire.

Nr.	Categorie/contract	tip servicii/interventii		Cheltuieli totale lei/an	
		revizii tehnice/sezoniere	lei/serviciu(interventii)		
	1 Autospeciala MERCEDES - 3 buc		12737.94	38213.82	
Total 8.5 luni					27068.12

*Costurile/revizii au rezultat din cuantumul insumat al cheltuielilor necesare efectuarii acestor revizii conform tabelelor de revizii tehnice si sezoniere a fiecarui utilaj in parte

*Cheltuielile totale fiind impartite in 8.5 luni pentru activitatea de salubritate si 3.5 luni pentru activitatea de deszapezire.

1.7 Amortizarea autospeclelor, utilajelor, instalatiilor si a mijloacelor de transport
 1.8 Redeventa

Nr.	Categorie	Cheltuieli totale lei/an
1	Redeventa	271413,36
	Total	192251,13

* Valoarea anuala a redeventei a fost calculata la 8,5 luni/an diferenta de 3,5 luni fiind pentru activitatea de deszapezire

1.9 Cheltuieli cu protectia mediului

1.10 Alte cheltuieli cu servicii executate de terti, din care:

Cheltuieli cu taxe, licente, acreditari/certificari si autorizari

Nr.	Categorie	Nr. unitati buc	Costuri specifice pe unitate lei/buc	Cheltuieli totale lei/an
1	Impozit masini si echipamente			0,00
2	Asigurare RCA obligatorie MERCEDES	3	2755	8265,00
3	Inspectia ITP	3	210	630,27
4	Rovigneta	3	909	2727,27
5	Verificari tahograf	3	147	441,18
6	Copii conforme licenta ARR	3	260	780,00
	Total			9097,64

* In tabelul de mai sus se regasesc cheltuieli la nivelul minim obligatoriu stabilit pentru fiecare element de cheltuieli tinand cont de prevederile si reglementarile specifice in domeniul transporturilor auto, calculate la 8,5 luni./an.

Alte cheltuieli

Nr.	Categorie	Cheltuieli		Numar persoane	Cheltuieli totale	
		lei/pers	lei/an		lei/an	lei/an
1	Servicii medicale medicina muncii	250		3		750,00
	Total					750,00

* Conform Hotararii de Guvern nr. 355/2007 privind supravegherea sanatatii lucraatorilor, care se efectueaza in conformitate cu legislatia in vigoare.

3.1.1 Alte cheltuieli materiale, exclusiv provizioane, amenzi, penalitati, despagubiri, donatii si sponsorizari

Nr.	Categorie	Nr. unitati buc	Valoare unitara	Durata normala de utilizare ani	Cheltuieli totale lei/an
1	Instalatie spalat auto karcher	1	10850	6	1808.33
2	Hala reparatii autovehicule si spatii anexe	1	776092.56	20	38804.63
3	Rampa spalatorie auto, instalatie spalat auto	1	38434.24	24	1601.43
Total general					42214.39
Total					10553.60

* In tabelul de mai sus se regasesc cheltuieli cu atelierul auto, rampa de spalare auto si instalatia de spalare care va fi impartita in mod egal (25%) la cele 4 activitati colectare.

2. Cheltuieli de natura salariala, din care:

Salarii

Nr.	Categorie	Numar	Salariu mediu brut/luna/persoana lei/luna	Cheltuieli totale lei/an
1	Sofer	3	6552.78	167095.89
	Dispecer operatiuni salubritzare CPS	16	7151.16	915349.03
	Conducere activitati salubritzare	5	8399.24	335969.79
2	Salarii indirecte			30782.44
Total (1+2)				197878.33

Alte drepturi asimilate salariilor

Nr.	Categorie	Numar	Alte drepturi asimilate salarilor/luna/persoana lei/luna	Cheltuieli totale lei/an
1	Sofer	3	617.60	15748.80
	Dispecer operatiuni salubritzare CPS	16	617.60	79052.80
	Conducere activitati salubritzare	5	617.60	24704.00
2	Salarii indirecte			2552.42
Total (1+2)				18301.22

* Numarul de personal si nivelurile salariale individuale au fost estimate astfel incat sa se asigure o functionalitate corecta si eficienta a serviciilor calculate la 8.5 luni/an pe activitate.
 * Nivelele minime salariale precum si cheltuielile cu asigurările si protecția sociala au fost stabilite tinând cont de precizările obligatorii stabilite prin reglementari specifice salarizării și drepturilor de personal.

* Cheltuielile cu salariile indirecte reprezinta procentul de alocare activitate din totalul cheltuielilor cu personalul tesu activitate calculate la 8 luni/an la activitatea de salubritzare si 4 luni/an la activitatea de deszapezire.

Nr.ctr.	Specificație	UM	Fundamentarea anterioară aprobata	Realizat in perioada ultimelor 12 luni incheiate contabil	Propus
1	Cheltuieli materiale, din care:			230.55	26475.87
1.1	Carburanti,activi si lubrifianti	lei/an	60.60	0.00	0.00
1.2	Cheltuieli cu utilitatile,din care:	lei/an	0.00	0.00	0.00
1.2.1	Energie electrica tehnologica	lei/an	0.00	0.00	0.00
1.2.2	Energie electrica activitati administrative	lei/an	0.00	0.00	0.00
1.2.3	Alimentare cu apa si canalizare ape uzate	lei/an	0.00	0.00	0.00
1.2.4	Alte utilitat	lei/an	0.00	0.00	0.00
1.3	Piese de schimb pentru autospeciale,utilaje	lei/an	0.00	0.00	0.00
1.4	Materii prime si materiale consumabile	lei/an	0.00	0.00	0.00
1.5	Echipament de lucru si protectia muncii	lei/an	60.60	230.55	26475.87
1.6	Reparatii si intretinere,din care:	lei/an	0.00	0.00	0.00
1.6.1	Reparatii si intretinere in regie	lei/an	0.00	0.00	0.00
1.6.2	Reparatii si intretinere cu tertii	lei/an	0.00	0.00	0.00
1.7	Amortizarea autospecialelor,utilajelor	lei/an	0.00	0.00	0.00
1.8	Redeventa	lei/an	0.00	0.00	0.00
1.9	Cheltuieli cu protectia mediului	lei/an	0.00	0.00	0.00
1.10	Alte cheltuieli cu servicii executate de tertii din care:	lei/an	0.00	0.00	0.00
1.10.1	Campanii de informare si constientizare	lei/an	0.00	0.00	0.00
1.10.2	Inchiriere de utilaje/autospeciale/mijloace de transport	lei/an	0.00	0.00	0.00
1.10.3	Cheltuieli cu taxe,licente,acreditari/certificari autorizari	lei/an	0.00	0.00	0.00
1.10.4	Alte Cheltuieli	lei/an	0.00	0.00	0.00
1.11	Alte cheltuieli materiale	lei/an	0.00	0.00	0.00
2	Cheltuieli de natura salariala, din care:			104599.76	3262160.75
2.1	Salarii	lei/an	27507.63	91069.32	2769504.51
2.2	Contributie asiguratorie pentru munca (CAM) - 2.25%	lei/an	23949.65	2049.06	62313.85
2.3	Contributie la fondul pentru handicap - 2.89%	lei/an	538.87	2631.90	80038.68
2.4	Alte drepturi asimilate salariilor	lei/an	692.14	8848.56	350303.71
3	Alte costuri (cheltuieli administrative)	lei/an	2326.97	0.00	33245.42
4	Taxa ANRSC	lei/an	0.00	209.94	6577.27
I	Total cheltuieli de exploatare(1+2+3+4)	lei/an	27623.37	105040.25	3328459.31
II	Cheltuieli financiare 0.01%	lei/an	2.76	10.30	332.85
III	Cheltuieli totale (I+II)	lei/an	27626.13	105050.55	3328792.16
IV	Profit 5%	lei/an	1381.17	5251.19	166439.61
V	Valoarea totala a prestatiilor(III+IV)	lei/an	29007.30	110301.74	3495231.77
VI	Suprafiata/volumul/cantitatea programata	milimp	33.87	128.80	3816.00
VII	Tarif	lei/1000mp	856.38	856.38	915.94

privind determinarea nivelului elementelor de cheltuieli din fisa de fundamentare a tarifului solicitat

Activitatea/ prestatia pentru care se solicita aprobarea tarifului	Activitatea de mazarat, spalat, stropit si intretinerea cailor publice curatarea si transportul zapezii de pe caile publice si mentinerea in functiune a acestora pe timp de poala sau de inghet Curatat si imprastiat manual zapada aalei si trotuare
Tip cerere	<input type="radio"/> Stabilire <input type="radio"/> Ajustare <input checked="" type="radio"/> Modificare
Situatia existenta	Nr si data contract/hotarare de dare in administrare AGA SALUBRIS DOLJ hotararea nr.55/26.03.2021 Contract de delegare nr. 1/30.03.2021
Motivul ajustare sau, dupa caz, modificarii tarifului	Tariful in vigoare AGA SALUBRIS DOLJ hotararea nr.61/28.02.2022 -856.38 lei/1000top Creterea preturilor la carburanti si lubrefianti, piese,materiale antiderapant, energie electrice, a tarifului de apa si canalizare, etc Cresteri salariale conform hotaririi nr.1447/08.12.2022 de la 2550 lei la 3000 lei lunar reprezentand o crestere de 17,65% Creterea valorii tichetului de masa cu 50 %, respectiv de la 20,00 lei/tchet la 30,00 lei/tchet, conform Legii nr.18 /2022 Modificare structura tarif

Norma de lucru la curatat zapada manual

mp la & or.

Norma de lucru la curatat zapada manual (mp/zl/or)	400	Generala activitate	12.74%
Numar zile lucrate pe saptamana	5	Cheltuieli generale de administratie	260953.06
Numar muncitori	159		
Numar minim saptamani/an in care se curata zapada	12		
Volum de lucrari mp/an	3816000		

Alocare procentuala

DETALIEREA PE CATEGORII DE CHELTUIELI, CONFORM FISEI DE FUNDAMENTARE

1 CHELTUIELI MATERIALE, DIN CARE:

- 1.1 Carburanti, aditivi si lubrifianti, din care:
- 1.2 Cheltuieli cu utilitatile, din care:
- 1.3 Piese de schimb pentru autospeciale, mijloace de transport, utilaje, instalatii si echipamente
- 1.4 Materii prime si materiale consumabile

Nr.	Categorie/Consumator	Cantitate/unitate de masura	Costuri unitare specifice lei/buc	Cheltuieli totale lei/an
1	Clorura de calciu	6000	3.2	19200.00
3	Lopata zapada aluminiu	100	26.89	2689.00
4	Spargator gheata	59	31.93	1883.87
5	Manusii tricotabile	159	17	2703.00
Total				26475.87

- *Cheltuiala totala in an consta in cheltuiala cu materialele consumabile a celor 159 persoane la activitatea de deszapezire in 3,5 luni/an.
* Sunt prezentate in tabel frecventa de consum a materialelor prime si a consumabilelor, precum si valorile acestora de achizitie, care se regasesc in facturi/balanta.

1.5 Echipament de lucru si protectia muncii

- 1.6 Reparatii si intretinere, din care:
- 1.7 Amortizarea auo-speciailor, utilajelor, instalatiilor si a mijloacelor de transport
- 1.8 Redeventa
- 1.9 Cheltuieli cu protectia mediului
- 1.10 Alte cheltuieli cu servicii executate de terti, din care:
 - 1.11 Alte cheltuieli materiale, exclusiv provizioane, amenzi, penalitati, despagubiri, donatii si sponsorizari
- 2 Cheltuieli de natura salariala, din care:
 - Salarii

Nr.	Categorie	Numar	Salariu mediu brut/luna/persoana lei/luna	Cheltuieli totale lei/an
1	Muncitor	159	3866.73	2151836.40
2	spor noapte		25.00%	537959.10
	Dispecer operatiuni salubrizare CPS	16	7151.16	457674.52
	Conducere activitati salubrizare	5	8399.24	167984.90
3	Salarii Indirecte			79709.01
Total (1+2+3)				2769504.51

Alte drepturi asimilate salariilor

Nr.	Categorie	Numar	asimilate salariilor/luna/persoana lei/luna	Cheltuieli totale lei/an
1	Muncitor	159	617.60	343694.40
	Dispecer operatiuni salubrizare CPS	16	617.60	39526.40
	Conducere activitati salubrizare	5	617.60	12352.00
2	Salarii Indirecte			6609.31
Total (1+2)				350303.71

*Numarul de personal si nivelurile salariale individuale au fost estimate astfel incat sa se asigure o functionalitate corecta si eficienta a serviciilor calculate la 3.51luni/an pe activitate.
 *Nivelele minime salariale precum si cheltuielile cu asigurările si protecția sociala au fost stabilite ținând cont de precizările obligatorii stabilite prin reglementari specifice salarizării și drepturilor de personal.
 *Cheltuielile cu salariile indirecte reprezintă procentul de alocare activitate din totalul cheltuielilor cu personalul la activitate calculate la 4 luni/an la activitatea de deszapezire

3 Alte costuri (cheltuieli administrative)

Nr.	Categorie	Cheltuieli		Procent alocare activitat e	Cheltuieli totale lei/an
		lei/an			
1	Cheltuieli generale administrative	260953.06		12.74%	33245.42
Total					33245.42

*Cheltuielile generale administrative reprezinta cheltuiala alocata realizarii serviciului, iar necesitatea si oportunitatea acestora este data de obligativitatea asigurarii unei imagini corecte si fidele a situatiei patrimoniale a unei activitati cu incidente directe asupra contului profit si pierdere.

Nr.	Categorie	Cheltuieli		Cheltuieli totale lei/an	
		lei/luna	luni		
1	Redeventa pe activitate 0.01%		nr	332.85	
Total					332.85

III Profit				
Profit				
5.00%			Lei/an	166439.61
IV Cantitatea programata				
Cantitatea programata				
Curatat si imprastiat manual zapada aiei si trotuare				
			miimp	3816.00



ADMINISTRATOR - DIRECTOR
Butari Mihai-Vlad

DIRECTOR ECONOMIC
Ec. Gîngiovanu Doina

Şef Birou Financiar Contabilitate
Ec. Duţă Lavinia-Margareta

Şef Birou Resuşe Umare Salariizare
Ec. Sanda Claudia-Ionela

Consilier Juridic
Daladimos Raluca

DIRECTOR TEHNIC
Ing. Dobres-Mazilu Dragos-Viorel

Activitate gestionare, intretinere, reparati
Ing. Ionuţ Pîrvu

Şef Departament Salubritate Căi Publice
Purcarici Andrei

Col. per
Tehnic Bădin Florin

FISA DE FUNDAMENTARE
pentru modificarea tarifulor

Nr.ctr.	Specificație	UM	Curatat mecanizat si imprastiat material antiderapant alesi si trobuare		Propus
			Fundamentarea anterioară aprobată	Realizat in perioada ultimelor 12 luni incheiate contabil	
1	Cheltuieli materiale, din care:				
1.1	Carburanți, aditivi și lubrifianti	lei/an	824125.54	10939.18	723164.83
1.2	Cheltuieli cu utilitatile, din care:	lei/an	280459.61	3722.73	284420.42
1.2.1	Energie electrica tehnologica	lei/an	0.00	0.00	11858.25
1.2.2	Energie electrica activitati administrative	lei/an	0.00	0.00	0.00
1.2.3	Alimentare cu apa si canalizare ape uzate	lei/an	0.00	0.00	9144.31
1.2.4	Alte utilitati	lei/an	0.00	0.00	0.00
1.3	Piese de schimb pentru autospeciale, utilaje	lei/an	0.00	0.00	0.00
1.4	Materii prime si materiale consumabile	lei/an	2502.19	0.00	2713.94
1.5	Echipament de lucru, si protectia muncii	lei/an	339971.64	33.22	30153.35
1.6	Reparatii si intretinere, din care:	lei/an	0.00	4512.67	81375.00
1.6.1	Reparatii si intretinere in regie	lei/an	120270.06	0.00	21417.84
1.6.2	Reparatii si intretinere cu tertii	lei/an	120270.06	1596.43	246700.82
1.7	Amortizarea autospecialelor, utilajelor	lei/an	0.00	1596.43	209705.40
1.8	Redeventa	lei/an	50648.40	0.00	36995.42
1.9	Cheltuieli cu protectia mediului	lei/an	27479.91	672.29	18894.24
1.10	Alte cheltuieli cu servicii executate de tertii, din care:	lei/an	0.00	364.76	14583.31
1.10.1	Campanii de informare si constientizare	lei/an	2793.73	0.00	0.00
1.10.2	Inchiriere de utilaje/autospeciale/mijloace de transport	lei/an	0.00	37.08	3208.01
1.10.3	Cheltuieli cu taxe, licente, acreditari/certificari autorizati	lei/an	0.00	0.00	0.00
1.10.4	Alte cheltuieli	lei/an	0.00	0.00	0.00
1.11	Alte cheltuieli materiale	lei/an	2793.73	37.08	3208.01
2	Cheltuieli de natura salariala, din care:	lei/an	0.00	0.00	0.00
2.1	Salarii	lei/an	729986.13	9689.60	10553.60
2.2	Contributie asiguratorie pentru munca (CAM) - 2.25%	lei/an	643395.24	8540.22	764998.24
2.3	Contributie la fondul pentru handicap - 2.89%	lei/an	14476.39	192.15	703745.95
2.4	Alte drepturi asimilate salariilor	lei/an	18594.12	246.81	15834.28
3	Alte costuri (Cheltuieli administrative)	lei/an	53520.37	710.41	20338.26
4	Taxa ANRSC	lei/an	0.00	0.00	25079.75
I	Total cheltuieli de exploatare (1+2+3+4)	lei/an	3108.22	0.00	6549.92
II	Cheltuieli financiare 0.01%	lei/an	1557219.89	41.26	2976.33
III	Cheltuieli totale (I+II)	lei/an	15572	20670.04	1497689.31
IV	Profit 5%	lei/an	1557375.61	2.07	149.77
V	Valoarea totala a prestatiei (II+IV)	lei/an	77860.99	20672.10	1497839.08
VI	Suprafata/volumul/cantitatea programata	lei/an	1635236.61	1033.48	74891.95
VII	Tarif	m/imp	48168.00	21705.59	1572731.03
		lei/	33.95	639.37	42546.00
		1000mp	33.95	33.95	36.97

ADMINISTRATOR
Butari

AL



MEMORIU TEHNICO-ECONOMIC JUSTIFICATIV

2023

privind de terminarea nivelului elementelor de cheiului din fisa de fundamentare a tarifului solicitat

Activitatea/prestata pentru care se solicita aprobarea tarifului	Activitatea de matura, spalata, stropita si intretinerea cailor publice curatarea si transportul zapzeii de pe caile publice si mentinerea in functiune a acestora pe timp de polei sau de inghet	
Tip cerere	Curatat mecanizat si imprastiat material antiderapant alei si trotuare	
Situatia existenta	Nr si data contract/hozara de dare in administrare	AGA SALUBRIS DOLJ hozara nr.55/26.03.2021 Contract de delegare nr. 1/30.03.2021
Motivul ajustare sau, dapsa caz, modificarii tarifului	Tariful in vigoare	AGA SALUBRIS DOLJ hozara nr.61/28.02.2022 - 33,95 lei/1000mp
	Cresterea preturilor la carburanti si lubrefianti, material antiderapant, la energie electrica, a tarifului de apa si canalizare, etc	
	Crestori salariale conform hozarii nr.147/08.12.2022 de la 2550 lei la 3000 lei lunar reprezentand o crestere de 17,65%	
	Cresterea valorii tichetului de masa cu 50 %, respectiv de la 20,00 lei/tichet la 30,00 lei/tichet, conform Legii nr.18 /2022	
	Modificare structura pare auto factizibile utilaje noi]	

Norma de lucru la incalzita material antiderapant/mp/zi (valabil)

Trector cu lama si sararita 1 buc
GREEN MACHINE cu lama si sararita 1 buc
Atv cu lama si sararita 1 buc
Atv cu lama 8 buc
Freze zapada 13 buc
Numar zile lucrate pe saptamana
Numar utilaje
Numar minim saptamani/an

mp. la 8 ore

mp. la 12 ore

27000	40500
27000	40500
39000	58500
39000	58500
15600	23400
5	7
24	24
14	14
42516000	63819000
68073600	102110400

Volum de lucru mp/an

Capacitate maxima de lucru mp/an

Generala activitate	2,51%
Cheltuieli generale de administratie	260953,06

DETALIEREA PE CATEGORIE DE CHELTUIELI, CONFORM FISEI DE FUNDAMENTARE

1. CHELTUIELI MATERIALE, DIN CARE:

1.1. Carburanți, aditivi și lubrifianți, din care:

Carburanți

Nr.	Consumatori	Nr. unitati buc	Procent alocare activitate %	km/an	h/an	Consum normal l/100km	Consum normal l/h funct	Pret unitar carburant lei/litru	Total	Chețuieți totale lei/an
1	GREEN MACHINE cu lama și sararita	1	30.00%		560		4.8	6.26	2668	16826.88
2	Tractor cu lama și sararita	1	100.00%		560		2.5	6.26	1400	8764.00
3	Atv cu lama și sararita	1	100.00%		560		7.5	5.65	4200	23730.00
4	Atv cu lama	8	100.00%		560		5.5	5.65	24640	139216.00
5	Freze zapada	13	100.00%		560		2.1	5.65	15268	86377.20
Total										274914.08

Aditivi

Nr.	Consumatori	Nr. unitati buc	Procent alocare activitate %	km/an	h/an	Consum normal l/100km	Consum normal l/h funct	Pret unitar aditiv adblue lei/litru	Total	Chețuieți totale lei/an
Total										0

Lubrifianți

Nr.	Consumatori	Nr. unitati buc	Procent alocare activitate %	km/an	h/an	Consum normal l/100km	Consum normal l/h funct	Pret unitar lubrifiant lei/litru	Total	Chețuieți totale lei/an
1	GREEN MACHINE cu lama și sararita	1	30.00%		560		0.025	27.38	20	536.65
2	Tractor cu lama și sararita	1	100.00%		560		0.035	27.38	20	536.65
3	Atv cu lama și sararita	1	100.00%		560		0.025	27.38	14	383.32
4	Atv cu lama	8	100.00%		560		0.025	27.38	112	3066.56
5	Freze zapada	13	100.00%		560		0.025	27.38	182	4983.16
Total										9506.24

*Consumurile/utilaj/ora au fost luate în calcul ținându-se cont de specificările tehnice a fiecărui utilaj în parte și ținând cont de faptul că fiecare mijloc de producție înregistrează consum de combustibil atât pentru deplasarea efectivă, cât și pentru echipamentele auxiliare și au fost calculate la cele 3.5 luni/an de activitate.

*Consumul/utilaj, cantitativ și valoric este influențat de condițiile specifice activității de salubritate care au un regim de lucru cu perioade mari de staționare, urmarea a condițiilor de trafic și a infrastructurii rutiere existente

*Procent de alocare activitate este de 100% pentru cele care lucrează 12 luni/an la această activitate și 30% pentru cele care lucrează 3.5 luni/an la ambele activități

*Pretul pe litru de combustibil a fost cuantificat ținând cont de valoarea de referință a acestuia reflectată în facturile de achiziție la nivelul anului 2022

1.2 Cheltuieli cu utilitatile, din care:
Energie electrica activitati administrative

Nr.	Consumatori	Procent alocare activitate %	Nr. unitati buc	Consum specific kwh/ora	Timp de functionare ore/an	Pret unitar kwh lei/kwh	Consum total kwh/an	Cheltuieli totale lei/an
1	Hala reparatii autovehicule, spatii a neco si parcare parc. auto	25%	1	13.19	2544	1.09	33557	36577.22
Total								9144.31

*Consumul de energie electrica a fost calculat tinind cont de consumurile existente la nivelul bazei operationale spalatoarei auto, parcare si hala atelier reparatii din totalul de 115563kw diferenta de 8.5 luni adaugandu-se la activitatea de salubritate, cheltuielile sociale fiind impartite in mod egal (25%) intre cele 4 activitati specifice de curatat, mecanizat si inprumiat material anticoruptiv alei si trouare, inprumiat material anticoruptiv cu utilaj utilofunctional si inlocuit /transportat zapada sau material anticoruptiv si pluguit.

*Pretul pentru cantitati a fost cuantificat tinand cont de valoarea de referinta a facturii de achizitie a acestor servicii.

Alte utilitati

Nr.	Consumatori	Cheltuieli lei/luna	Cheltuieli totale lei/an
1	Cheltuieli cu incalzirea (gaze)	3101.65	10855.78
Total			2713.94

*Consumul de gaze a fost calculat tinind cont de consumurile existente la nivelul bazei operationale, spalatoarei auto, parcare si hala atelier reparatii pe 3,5 luni/an diferenta de 8.5 luni adaugandu-se la activitatea de salubritate.

*Cheltuielile locale fiind impartite in mod egal(25%) intre cele 4 activitati specifice de deszapezire(transport, imprumiat, pluguit si trouare)

*Pretul pentru cantitati a fost cuantificat tinand cont de valoarea de referinta a facturii de achizitie a acestor servicii.

1.3 Piese de schimb pentru autospeciale, mijloace de transport, utilaje, instalatii si echipamente

Nr.	Consumatori	Procent alocare activitate %/an	Nr. unitati buc	Valoare alocata pe consumator lei/an	Cheltuieli totale lei/an
1	GREEN MACHINE cu lama si sararita	30%	1	58823.00	17646.90
2	Tractor cu lama si sararita	100%	1	3287.98	3287.98
3	Atv cu lama si sararita	100%	1	0	0.00
4	Atv cu lama	100%	8	827.31	6618.47
5	Freze zapada	100%	13	200	2600.00
Total					30153.35

*Cheltuielile cu piesele de schimb se regasesc in fisa de lucru a fiecarui utilaj si se vor imparti conform procentului de alocare pe activitate.

1.4 Materii prime si materiale consumabile

Nr.	Categorie/Consumator	Cantitate/unitate de masura	Costuri unitare specifice	Cheltuieli totale
		tone	lei/to	lei/an
1	Materiali anodizanti-sare industriala	163	500.00	81375.00
Total				81375.00

*Materiale prime si consumabilele, precum si valorile acestora de achizitie, care se regasesc in facturi/balanta.

1.5 Echipament de lucru si protectia muncii

Nr.	Categorie	Numar personal	Cantitate/an	Costuri specifice pe unitate/an	Cheltuieli totale
			buc	lei/buc	lei/an
1	Soferi atv (casca, costum, manusi, prelata)	9	1	2379.76	21417.84
Total					21417.84

*Valoarea totala a echipamentului de lucru si protectia muncii a rezultat prin luarea in considerare a costurilor cu casca, costumul, manusi si prelata.

1.6 Reparatii si intretinere, din care:

Reparatii si intretinere in regie

Nr.	Categorie	ore reparatii/intretinere	lei/ora	Cheltuieli totale
				lei/an
1	Autospeciala GREEN MACHINE 1 buc	45.09	411.88	5416.74
2	Tractor cu lama si sarsita 1 buc	45.09	411.88	18571.70
3	Atv cu lama 9 buc	405.81	411.88	167145.26
4	Freză zapada 13 buc	45.09	411.88	18571.70
Total				209705.40

*Valoarea manopere atelier auto pentru lucrarile de reparatii si intretinere specifice tuturor utilajelor detinute exclusiv piese de schimb si materiale consumabile.

*Cheltuiala cu manopere atelierului auto in an la cei 10 muncitori rezultata este de 411.88 lei /ora care va fi impartita in medie fiecarui utilaj la 45 ore/buc.

*Cheltuielile totale in an pentru fiecare utilaj, care lucreaza la ambele activitati fiind impartite in 8.5 luni pentru activitatea de spalare respectiv 3.5 luni pentru activitatea de deszapezire

Reparatii si intretinere cu tertii

Nr.	Categorie/contract	tip servicii/interventii	lei/serviciu(interventii)	Cheltuieli totale
				lei/an
1	Autospeciala GREEN MACHINE 1 buc	revizii tehnice/sezoniere	19606	5718.42
2	Tractor cu lama si sarsita 1 buc	revizii tehnice/sezoniere	2125	2125.00
3	Atv cu lama 9 buc	revizii tehnice/sezoniere	2878	25902.00
4	Freză zapada 13 buc	revizii tehnice/sezoniere	250	3250.00
Total				36995.42

*Costurile/reviziile au rezultat din cuantumul insumat al cheltuielilor necesare efectuării acestor revizii conform tabelelor de revizii tehnice si sezoniere a fiecarui utilaj in parte

*Cheltuielile totale in an pentru fiecare utilaj fiind impartite in 8.5 luni pentru activitatea de salubritate respectiv 3.5 luni pentru activitatea de deszapezire

1.7 Amortizarea autospecialelor, utilajelor, instalatiilor si a mijloacelor de transport

Nr.	Categoriile de utilaj, mijloc de transport, echipament	Numar	Valoarea mijloc fix	Data PIF	Durata amortizare	Valoare ramasa de amortizat	Amortizar	Amortizare
			lei	luna, an	ani	lei	lei/luna	lei/an
	ATV cu lama	6	16303,76	Jan-16	8	1867,96	169,82	12227,04
	Preze zapada	10	4000	Nov-18	6	1166,65	55,56	6667,20
	Total							18894,24

* Valoarea normata de functionare a fost stabilita tinind cont de clasificarea mijloacelor fixe asa cum este reglementata in catalogul de clasificare a mijloacelor fixe valabil la nivelul economiei nationale.

* Valoarea anuala amortizata a fost calculata tinind cont de valoarea de achizitie raportata la durata normala de functionare si calculata la 12 luni/an.

1.8. Redevanta

Nr.	Categorie	Cheltuieli totale
		lei/an
1.	Redevanta	49999,92
	Total	14583,31

* Cheltuielile totale fiind impartite in 3-5 luni pentru activitatea de deszapezire.

1.9 Cheltuieli cu protectia mediului

1.10 Alte cheltuieli cu servicii executate de terti, din care:

Campații de informare și conștientizare

Cheltuieli cu taxe, licențe, acreditări/certificări autorizări

Nr.	Categorie	Nr. unitati	Costuri specifice pe	Cheltuieli totale
		buc	lei/buc	lei/an
1	Impozit masini si echipamente	10		
	Impozit + parcare tractor lama si sararita	1	248	82,67
	Impozit + parcare ATV cu lama si sararita	1	101	33,67
	Impozit + parcare ATV	8	101	269,33
2	Asigurare RCA	11		
2.1	Asigurare RCA Tractor cu lama si sararita	1	116	116,00
2.2	Asigurare RCA GREEN MACHINE cu lama si sararita	1	235	68,54
2.3	Asigurare RCA ATV cu lama si sararita	1	243	243,00
2.4	Asigurare RCA ATV	8	243	1944,00
3	ITP	10	109	364,13
4	Taxa licenta transport ARR	1	260	86,67
	Total			3208,01

* In tabelul de mai sus se regasesc cheltuieli la nivelul minim obligatoriu stabilit pentru fiecare element de cheltuieli tinind cont de prevederile si reglementarile specifice in domeniul transporturilor auto.

1.1.1 Alte cheltuieli materiale, exclusiv provizioane, amenzi, penalitati, despagubiri, donatii si sponsorizari

Nr.	Categorie	Nr. unitati buc	Valoare unitara	Durata normala de utilizare ani	Cheltuieli totale lei/an
1	Instalatie spalat auto karcher	1	10850	6	1808.33
2	Hala reparatii autovehicule si spatii anexe	1	776092.56	20	38804.63
3	Rampa spalatorie auto instalatie spalat auto	1	38434.24	24	1601.43
Total general					42214.39
Total					25.00%
					10553.60

*In tabelul de mai sus se regasesc cheltuieli cu atelierul auto,rampa de spalare auto si instalatia de spalare care va fi impartita in mod egal (25%)la cele 4 activitati .
2 Cheltuieli de natura salariala, din care:

Salarii

Nr.	Categorie	Numar	Salariu media brut/luna/persoana lei/luna	Cheltuieli totale lei/an	
1	Sofer	24	6552.78	550433.52	
2	spor noaptea conform CCM		25.00%	137608.38	
	Dispecer operatiuni salubritate CPS	16	7151.16	457674.52	
	Conducere activitati salubritate	5	8399.24	167984.90	
3	Salarii indirecte			15704.05	
Total (1+2+3)					703745.95

Alte drepturi asimilate salarilor

Nr.	Categorie	Numar	Alte drepturi asimilate salarilor/luna/persoana lei/luna	Cheltuieli totale lei/an	
1	Sofer	11	617.60	23777.60	
	Dispecer operatiuni salubritate CPS	16	617.60	39526.40	
	Conducere activitati salubritate	5	617.60	12352.00	
2	Salarii indirecte			1302.15	
Total (1+2)					25079.75

*Numarul de personal si nivelurile salariale individuale au fost estimate astfel incat sa se asigure o functionalitate corecta si eficienta a serviciilor calculate la 3.5 luni/an pe activitate.
*Nivelele minime salariale precum si cheltuielile cu asigurarile si protectia sociala au fost stabilite tinand cont de precizarile obligatorii stabilite prin reglementari
specifice salarizarii si drepturilor de personal .

*Cheltuielile cu salariile indirecte reprezinta procentul de alocare activitate din totalul cheltuielilor cu personalul. Iesă activitate calculate la 4 luni/an la activitatea de deszapezire.

3 Alte costuri (cheltuieli administrative)

Nr.	Categorie	Cheltuieli lei/an	Procent alocare activitat e	Cheltuieli totale lei/an
1	Cheltuieli generale administratie	260953.06	2.51%	6549.92
Total				6549.92

*Cheltuielile generale administrative reprezinta cheltuiuala alocata realizarii serviciului, iar necesitatea si oportunitatea acestora este data de obligativitatea asigurarii unei imagini corecte si fidele a situatiei patrimoniale a unei activitati cu incidente directe asupra contului **profit si pierdere**.

II Cheltuieli financiare 0.01%

Nr.	Categorie	Cheltuieli lei/luna	Luna	Cheltuieli totale lei/an
1	Redeventa pe activitate 0.01%		nr	149.77
Total				149.77

III Profit

Profit 5%

5.00%

IV Cantitatea programata

Cantitatea programata

Curatat mecanizat si imprastiat material antiderapant, aliat si tratate

42546.00

milieup

42546.00

ADMINISTRATOR - D. BUC
Bucari Mihail-V

DIRECTOR ECONOMIC
Ec. Gingioveanu D

DIRECTOR TEHNIC
Ing. Dobres-Mazilu Dragoș-Vior

Activitate gestionare, intretinere, repar
Ing. Ionuț Pirvu

Șef Birou Financiar Contabilitate
Ec. Duță Lavinia-Maria

Șef Departament Salubritate Căi Publice
Purcarin Andrei

Șef Birou Resurse umane salarizare
Ec. Sanda Claudia-Ionela

Compartiment Tehnic, Tarifare
Teșe, Ec. Bădărn Florin

Consilier Juridic
Daladimos Robuceș

FISA DE FUNDAMENTARE
pentru modificarea tarifulor

Anexa 3-Ordin 640/30.09.2022

Nr.ctr.	Specificație	UM	Fundamentarea anterioară aprobată	Realizat in perioada ultimelor 12 luni incheiate contabil	Propus
1	Cheltuieli materiale, din care:	lei/an	477036.14	8941.65	1458430.36
1.1	Carburanti, aditivi si lubrifianti	lei/an	69182.94	1296.78	393859.76
1.2	Cheltuieli cu utilitatile, din care:	lei/an	0.00	0.00	11858.25
1.2.1	Energie electrica tehnologica	lei/an	0.00	0.00	0.00
1.2.2	Energie electrica activitati administrative	lei/an	0.00	0.00	0.00
1.2.3	Alimentare cu apa si canalizare ape uzate	lei/an	0.00	0.00	9144.31
1.2.4	Alte utilitati	lei/an	0.00	0.00	0.00
1.3	Prese de schimb pentru autospeciale, utilaje	lei/an	0.00	0.00	0.00
1.4	Materii prime si materiale consumabile	lei/an	0.00	0.00	2713.94
1.5	Echipament de lucru si protectia muncii	lei/an	0.00	0.00	222725.82
1.6	Reparatii si intretinere din care:	lei/an	0.00	0.00	0.00
1.6.1	Reparatii si intretinere in regie	lei/an	206160.44	3864.31	0.00
1.6.2	Reparatii si intretinere cu tertii	lei/an	206160.44	3864.31	211463.55
1.7	Amortizarea autospeciilor, utilajelor	lei/an	0.00	0.00	113751.64
1.8	Redeventa	lei/an	159856.84	2996.38	97711.92
1.9	Cheltuieli cu protectia mediului	lei/an	0.00	0.00	385232.48
1.10	Alte cheltuieli cu servicii executate de tertii, din care:	lei/an	0.00	0.00	110831.39
1.10.1	Campanii de informare si constientizare	lei/an	41835.92	0.00	0.00
1.10.2	Inchiriere de utilaje/autospeciale/mijloace de transport	lei/an	0.00	784.18	0.00
1.10.3	Cheltuieli cu taxe, licente, acreditari/certificari si autorizari	lei/an	0.00	0.00	111905.52
1.10.4	Alte cheltuieli	lei/an	0.00	0.00	0.00
1.11	Alte cheltuieli materiale	lei/an	27526.31	515.96	77000.00
2	Cheltuieli de natura salariala, din care:	lei/an	14309.61	268.22	34905.52
2.1	Salarii	lei/an	0.00	0.00	0.00
2.1.1	Salarii	lei/an	148952.24	2791.99	10553.60
2.2	Contributie asiguratorie pentru munca (CAM) - 2.25%	lei/an	132817.53	2489.56	427605.52
2.3	Contributie la fondul pentru handicap - 2.89%	lei/an	2988.39	56.02	379268.46
2.4	Alte drepturi asimilate salariilor	lei/an	3838.43	71.95	8533.54
3	Alte costuri (cheltuieli administrative)	lei/an	9307.89	174.47	10960.86
4	Taxa ANRSC	lei/an	0.00	0.00	28842.66
I	Total cheltuieli de exploatare (1+2+3+4)	lei/an	1251.98	23.47	3731.63
II	Cheltuieli financiare 0.01%	lei/an	627240.36	11757.11	3772.07
III	Cheltuieli totale (I+II)	lei/an	627240.36	11757.11	1893539.58
IV	Profit 5%	lei/an	62720.00	1.18	189.35
V	Valoarea totala a prestatiei (I+II+IV)	lei/an	627303.08	11758.29	1893728.93
VI	Supralata/volumul/cantitatea programata	lei/an	658665.10	587.84	94686.45
Tarif		mimp	22080.00	12346.13	1988415.38
VII		lei/	29.83	413.87	60060.00
		1000mp	29.83	29.83	33.11

ADMINISTRATOR - I

Butari SM



MEMORIU TEHNICO-ECONOMIC JUSTIFICATIV

2023

privind determinarea nivelului elementelor de cheltuieli din fișa de fundamentare a tarifului solicitat

Activitate./ prestata pentru care se solicita aprobarea tarifului	Activitatea de maturat, spalare, stropit si intretinerea cailor publice curatarea si transportul zapezii de pe caile publice si mentinerea in functione a acestora pe timpul de iarna pe timp de polt sau de inghet Curatat mecanizat zapada cu utilaj cu lama (PLUGUIT)	
Tip cerere	<input type="radio"/> Stabilire <input type="radio"/> Ajustare <input checked="" type="radio"/> Modificare	
Situatia existenta	Nr si data contract/hotarare de dare in administrare	AGA SALUBRIS DOUJ hotararea nr.55/26.03.2021 Contract de delegare nr. 1/30.03.2021
Motivul ajustare sau, dupa caz, modificarii tarifului	Tarifal in vigoare	AGA SALUBRIS DOUJ hotararea nr.61/28.02.2022 - 29.83 lei/1000mp Cresterea prețurilor la carburanți și lubrifianti, material antiderapant, in energie electrică, a tarifului de apa și canalizare, etc Cresteri salariale conform hotarrii nr.1447/08.12.2022 de la 2550 lei la 3000 lei lunar reprezentand o crestere de 17,65% Cresterea valerii tichetului de masa cu 50 %, respectiv de la 20,00 lei/tichet la 30,00 lei/tichet conform Legii nr.18 /2022 Modificare structura parc auto (achizitiile utilaje noi)

Norma de lucru la imprastiat material antiderapant (mp/zi/utilaj)

Autospectiala FORD cu lama - 8 buc

Autospectiala MAN cu lama - 2 buc

Autospectiala URMOG cu lama - 3 buc

Numar zile lucrate pe saptamana

Numar utilaje

Numar minim saptamani/an

Volum de lucru mp/an

Capacitate maxima de lucru mp/an

mp la B.ora		mp la 12.ore
66000	99000	
66000	99000	
66000	99000	
5	7	
13	13	
14	14	
60060000	90090000	
68640000	102960000	

mp la 12.ore

99000

99000

99000

7

13

14

90090000

102960000

mp la 12.ore

99000

99000

99000

7

13

14

90090000

102960000

mp la 12.ore

99000

99000

99000

7

13

14

90090000

102960000

mp la 12.ore

99000

99000

99000

7

13

14

90090000

102960000

mp la 12.ore

99000

99000

99000

7

13

14

90090000

102960000

mp la 12.ore

99000

99000

99000

7

13

14

90090000

102960000

mp la 12.ore

99000

99000

99000

7

13

14

90090000

102960000

mp la 12.ore

99000

99000

99000

7

13

14

90090000

102960000

mp la 12.ore

99000

99000

99000

7

13

14

90090000

102960000

mp la 12.ore

99000

99000

99000

7

13

14

90090000

102960000

mp la 12.ore

99000

99000

99000

7

13

14

90090000

102960000

mp la 12.ore

99000

99000

99000

7

13

14

90090000

102960000

mp la 12.ore

99000

99000

99000

7

13

14

90090000

102960000

mp la 12.ore

99000

99000

99000

7

13

14

90090000

102960000

mp la 12.ore

99000

99000

99000

7

13

14

90090000

102960000

mp la 12.ore

99000

99000

99000

7

13

14

90090000

102960000

mp la 12.ore

99000

99000

99000

7

13

14

90090000

102960000

mp la 12.ore

99000

99000

99000

7

13

14

90090000

102960000

mp la 12.ore

99000

99000

99000

7

13

14

90090000

102960000

mp la 12.ore

99000

99000

99000

7

13

14

90090000

102960000

mp la 12.ore

99000

99000

99000

7

13

14

90090000

102960000

mp la 12.ore

99000

99000

99000

7

13

14

90090000

102960000

mp la 12.ore

99000

99000

99000

7

13

14

90090000

102960000

mp la 12.ore

99000

99000

99000

7

13

14

90090000

102960000

mp la 12.ore

99000

99000

99000

7

13

14

90090000

102960000

mp la 12.ore

99000

99000

99000

7

13

14

90090000

102960000

mp la 12.ore

99000

99000

99000

7

13

14

90090000

102960000

mp la 12.ore

99000

99000

99000

7

13

14

90090000

102960000

mp la 12.ore

99000

99000

99000

7

13

14

90090000

102960000

mp la 12.ore

99000

99000

99000

7

13

14

90090000

102960000

mp la 12.ore

99000

99000

99000

7

13

14

90090000

102960000

mp la 12.ore

99000

99000

99000

7

13

14

90090000

102960000

mp la 12.ore

99000

99000

99000

7

13

14

90090000

102960000

mp la 12.ore

99000

99000

99000

7

13

14

90090000

102960000

mp la 12.ore

99000

99000

99000

7

13

14

900900

DETALIEREA PE CATEGORII DE CHELTUIELI, CONFORM FISEI DE FUNDAMENTARE

1 CHELTUIELI MATERIALE, DIN CARE:

1.3 Carburanti aditivi si lubrifianti, din care:

Carburanti

Nr.	Consumatori	Nr. unitati buc	Procent alocare activitate %	km/an	h/an Timp de functionare	Consum normal l/100km	Consum normal l/h funct	Pret unitar carburant lei/litru	Total	Cheltuieli totale lei/an
1	Autospeciala FORD cu lama si sararia	8	30%	560	560	9.2	6.26	412.16	258012.16	
2	Autospeciala MAN cu lama si sararia	2	30%	560	560	6.4	6.26	7168	44871.68	
3	Autospeciala UNIMOG cu lama si sararia	3	30%	560	560	7.0	6.26	11760	73617.60	
Total										376501.44

Aditivi

Nr.	Consumatori	Nr. unitati buc	Procent alocare activitate %	km/an	h/an Timp de functionare	Consum normal l/100km	Consum normal l/h funct	Pret unitar aditiv adblue lei/litru	Total	Cheltuieli totale lei/an
	Autospeciala	10	30%	560	560	0.15	8.8	860	7392.00	
Total										7392.00

Lubrifianti

Nr.	Consumatori	Nr. unitati buc	Procent alocare activitate %	km/an	h/an Timp de functionare	Consum normal l/100km	Consum normal l/h funct	Pret unitar lubrifiant lei/litru	Total	Cheltuieli totale lei/an
	Autospeciala	13	30%	560	560	0.05	27.38	364	9966.32	
Total										9966.32

*Consumurile/ora au fost luate in calcul tinandu-se cont de specificatiile tehnice a fiecarui utilaj in parte si tinand cont de faptul ca fiecare mijloc de productie inregistreaza consum de combustibil atat pentru deplasarea efectiva cat si pentru echipamentele auxiliare si au fost calculate la cele 3.5 luni/an de activitate.

**Consumul/utilaj, cantitativ si valoric este influentat de conditiile specifice activitatii de salubritate care au un regim de lucru cu perioade mari de stationare, urmare a conditiilor de trafic si a infrastructurii rutiere existente

*Procent de alocare activitate 30% pentru cele care lucreaza 3.5 luni/an la ambele activitati

**Prețul pe litru de combustibil a fost quantificat tinand cont de valoarea de referinta a acestuia reflectat in facturita de achizitie la nivelul anului 2022

3.2 Cheltuieli cu utilitatile din care:

Energie electrica activitati administrative

Nr.	Consumatori	Procent alocare activitate %	Nr. unitati buc	Consum specific kwh/ora	Temp de functionare ore/an	Pret unitar kwh lei/kwh	Consum total kwh/an	Cheltuieli totale lei/an
1	Meis reparatii autovehicule, spatii verde si parcare park auto	25%	1	13.19	2544	1.09	33557	36577.22
Total								9144.31

*Consumul de energie electrica a fost calculat tinind cont de consumurile existente la nivelul bazei operationale spalatorii auto, parcare si hala atelier reparatii din totalul de 115563kwh pe 3,5 luni/an diferenta de 8,5 luni adaptandu-se la activitatea de salubritate - cheltuielile totale fiind impartite in mod egal (25%) intre cele 4 activitati specifice de caralpat mecanizat si inaprisnit material actiderapant aliei si trotuare, imprispat material actiderapant cu utilaj multifunctional si incalcat /transportat zilpaadi sau material actiderapant si curatat mecanizat za pada cu utilaj cu lama(P.LUCUIT).

*Pretul pentru curatat a fost cuantificat tinind cont de valoarea de referinta a browsului din facturile de achizitie a acestor servicii.

Nr.	Consumatori	Cheltuieli lei/luna	Cheltuieli totale lei/an
1	Cheltuieli cu incalzirea (gaze)	3101.65	10855.78
Total			2713.94

*Consumul de gaze a fost calculat tinind cont de consumurile existente la nivelul bazei operationale spalatorii auto, parcare si hala atelier reparatii pe 3,5 luni/an

*Cheltuielile totale fiind impartite in mod egal(25%) intre cele 4 activitati specifice de desapezire(transport, imprispat, pluguit si trotuare)

*Pretul pentru curatat a fost cuantificat tinind cont de valoarea de referinta a browsului din facturile de achizitie a acestor servicii.

3.2 Piese de schimb pentru autospeciale, mijloace de transport, utilitaje, instalatii si echipamente

Nr.	Consumatori	Procent alocare activitate %/an	Nr. unitati buc	Valoarea alocata pe consumator lei/an	Cheltuieli totale lei/an
1	Autospeciala FORD cu lama si sararita	30%	7	40945.20	85984.92
2	Autospeciala MAN cu lama si sararita	30%	2	105383.50	63230.10
3	Autospeciala UNIMOG cu lama si sararita	30%	3	81678.67	73510.80
Total					222725.82
					0.00

*Cheltuielile cu piesele de schimb sa regaseasc in lisa de lucrari a fiecarui utilitaj si sa vor impacta con form procentului de alocare pe activitate.

- 1.4 Motoarii prime si materiale consumabile
 1.5 Echipament de lucru si protectia muncii
 1.6 Reparatii si intretinere, din care:
 Reparatii si intretinere in regie

Nr.	Categorie	ore reparatii/intretinere	lei/ora	Cheltuieli totale lei/an
	Autospeciala FORD cu lama si sararita - 8 buc	361	411.88	297147.14
	Autospeciala MAN cu lama si sararita - 2 buc	90	411.88	37143.39
	Autospeciala UNIMOG cu lama si sararita 3 buc	135	411.88	55715.09
Total general				390005.62
Total pe activitate 3.5lumi				113751.64

*Valoarea manopere atelier auto pentru lucrările de reparatii si intretinere specifice tuturor utilajelor destinate exclusiv piese de schimb si materiale consumabile.

*Cheltuiela cu manopere atelierului auto in an la cei 10 muncitori rezultata este de 411.88 lei/ora care va fi impartita in medie fiecarui utilaj la 45 ore/buc.

*Cheltuieli totale fiind impartite in 8.5 lumi pentru activitatea de salubritate si 3.5 lumi pentru activitatea de desapezire la utilajele care lucreaza la ambele activitati.

Reparatii si intretinere cu terti

Nr.	Categorie/contract	tip servicii/interventii	lei/serviciu (interventii)	Cheltuieli totale lei/an
	Autospeciala FORD cu lama si sararita	revizii tehnice/sezoniere	29930	239440.00
	Autospeciala MAN cu lama si sararita	revizii tehnice/sezoniere	28679	57358.46
	Autospeciala UNIMOG cu lama si sararita	revizii tehnice/sezoniere	12737.94	38213.82
Total				97711.92

*Costurile/revizia au rezultat din cuantumul insumat al cheltuielilor necesare efectuarii acestor revizii conform tabelelor de revizii tehnice si sezoniere a fiecarui utilaj in parte

*Cheltuieli totale in an pentru fiecare utilaj fiind impartite in 8.5 lumi pentru activitatea de salubritate respectiv 3.5 lumi pentru activitatea de desapezire

1.7 Amortizarea autospecialelor utilajelor instalatiilor si a mijloacelor de transport

Nr.	Categoriile de utilaj, mijloc de transport, echipament	Numar	Valoare mijloc fix		Data PIF luna, an	Durata amortizare ani	Valoare ramasa de amortizat lei	Amortizare anuala	
			lei	lei				lei/luna	lei/an
1	Autospeciala FORD	3	411000	182666.72	Jul-19	6	5708.33	59937.47	
	Sararita + lama FORD	3	174500	140569.48	Dec-21	6	2423.61	87249.96	
2	Autospeciala FORD	1	898925	811529.51	Jul-22	6	12485.07	43697.75	
3	Autospeciala FORD	3	422400	129066.63	Dec-18	6	5866.66	61599.93	
	Sararita + lama FORD	3	221750	221750.00	May-23	6	3079.86	110875.00	
4	Autospeciala MAN	1	600000	62492.55	Dec-15	6	6249.25	21872.38	
Total								385232.48	

* Valoarea normala de functionare a fost stabilita tinind cont de clasificarea mijloacelor fixe asa cum este reglementata in catalogul de clasificare a mijloacelor fixe valabil la nivelul economiei nationale.

* Valoarea anuala amortizata a fost calculata tinind cont de valoarea de achizitie raportata la durata normala de functionare si calculata la 3.5 lumi/an la cele utilizate la activitatea de salubritate si 12 lumi la restul

1.8 Redeventa

Nr.	Categorie	Cheltuieli totale lei/an
1	Redeventa	379993.32
Total		110831.39

*Cheltuielile totale fiind impartite in 3.5 luni pentru activitatea de salubritate si 3.5 luni pentru activitatea de deszapezire.

1.9 Cheltuieli cu protectia mediului

1.10 Alte cheltuieli cu servicii executate de terti din care:
Inchiriere de utilaje/autospeciale/mijloace de transport

Nr.	Categorie	Cheltuieli	Numar luni	Cheltuieli totale lei/an
		lei/luna		
1	Autospeciala FORD cu lama si strarita	19250	4	77000.00
Total				77000.00

Cheltuieli cu taxe, licente, acreditari/certificari si autorizari

Nr.	Categorie	Nr. unitati	Costuri specifice pe unitate lei/buc	Cheltuieli totale lei/an
		buc		
1	Impozit masini si echipamente	10		
1.1	Impozit +parcare FORD	8	1606	3747.33
1.2	Impozit +parcare MAN	2	1606	936.83
2	Asigurare RCA	13		
2.1	Asigurare RCA obligatorie FORD	8	7551	17619.00
2.2	Asigurare RCA obligatorie MAN	2	7551	4404.75
2.3	Asigurare RCA obligatorie UNIMOG	3	2755	2410.63
3	ITP	13	210	796.59
4	Taxa licenta transport ARR	13	260	985.83
5	Rovigneta	13	909	3446.97
6	Verificari tahograf	13	147	557.58
Total				34905.52

*In tabelul de mai sus se regasesc cheltuieli la nivelul minim obligatoriu stabilit pentru fiecare element de cheltuieli intrind cont de prevederile si reglementarile specifice in domeniul transporturilor: auto calculate la 3.5 luni in an la cele care lucreaza la ambele activitati.

1.11 Alte cheltuieli materiale, exclusiv provizioane, amenzi, penalitati, despagubiri, donatii si sponsorizari

Nr.	Categorie	Nr. unitati buc	Valoare unitara	Durata normala de utilizare		Cheltuieli totale lei/an
				ani	6	
1	Instalatie spalat auto karcher	1	10850			1808.33
2	Hala reparatii autovehicule si spatii anexe	1	776092.56	20		38804.63
3	Rampa spalatorii auto, instalatie spalat auto	1	38434.24	24		1601.43
Total general						42214.39
Total						10553.60
						25.00%

*In tabelul de mai sus se regasesc obiecte de inventar necesare functionarii si desfasurarii activitatii specifice de marcat mecanizat, colectare, spalare, si stropire, cheltuieli la nivelul minim de dotare tinind cont de dimensiunea si diversitatea activitatii, fiind impartite la cele 4 activitati mai sus mentionate.

2. Cheltuieli de natura salariala, din care:

Salarii

Nr.	Categorie	Numar	Salariu mediu		Cheltuieli totale lei/an
			brut/luna/persoana lei/luna	lei/an	
1	Sofer	13	6552.78	298151.49	
2	Dispecer operatiuni salubritate CPS	16	25%	74537.87	
3	Conducere activitati salubritate	5	7151.16	457674.52	
Salarii indirecte					2402.18
Total (1+2+3)					6579.10
Alte drepturi asimilate salariilor					379268.46

Nr.	Categorie	Numar	asimilate		Cheltuieli totale lei/an
			salariilor/luna/perso ana lei/luna	lei/an	
1	Sofer	13	617.60	28100.80	
	Dispecer operatiuni salubritate CPS	16	617.60	39526.40	
2	Conducere activitati salubritate	5	617.60	12352.00	
Salarii indirecte					741.86
Total (1+2)					28842.66

*Numarul de personal si nivelurile salariale individuale au fost estimate astfel incat sa se asigure o functionalitate corecta si eficienta a serviciilor calculate la 3.5 luni/an pe activitate.

**Nivelele minime salariale precum si cheltuielile cu asigurările si protecția socială au fost stabilite ținând cont de precizările obligatorii stabilite prin reglementări specifice salariilor și drepturilor de personal.

*Cheltuielile cu salariile indirecte reprezintă procentul de alocare, activitate din totalul cheltuielilor cu personalul țesa activitate calculate la 4 luni/an la activitatea de deszapezire.

3 Alte costuri (cheltuieli administrative)

Nr.	Categorie	Cheltuieli		Procent alocare activitat e	Cheltuieli totale lei/an
		lei/an	nr		
1	Cheltuieli generale administrabile	260953.06	1.43%		3731.63
Total					3731.63

*Cheltuielile generale administrative reprezinta cheltuiala alocata realizarii serviciului, iar necesitatea si oportunitatea acestora este data de obligativitatea asigurarii unei imagini corecte si fidèle a situatiilor patrimoniale a unei activitati cu incidente directe asupra contului profit si pierdere.

II Cheltuieli financiare 0.01%

Nr.	Categorie	Cheltuieli		Luni	Cheltuieli totale lei/an
		lei/luna	nr		
1	Redeventa pe activitate 0.01%				189.35
Total					189.35

III Profit

Profit 5%					
5.00%					

IV Cantitatea programata

Cantitatea programata					
Caratat mecanizat sapada cu utila cu lama (PLUGUIT)			miinip		
			60060.00		

ADMINISTRATOR - DIRBEC
Babari Mihai-V

DIRECTOR ECON
Ec. Gîngloveanu I

DIRECTOR TEHNIC
Ing. Dobres-Mazila Dragoş-Viorel

Activitate gestionare, intretinere, reparatii utilaje
Ing. Ionut Pirvu

Şef Birou Financiar Contabilitate
Ec. Duşa Lavina-Margareta

Şef Departament Salubritate Căi Publice
Purcarin Andrei

Şef Birou kesurse umane Salarizare
Ec. Sanda Claudia-Ionela

Compartiment Tehnic, Tarifare
Tehnic Bădăin Florin

Consilier Juridic
Dabădimos Raluca

Nr.ctr.	Specificatie	UM	Impartiat material antiderapant cu utilaj multifunctional		
			Fundamentarea anterioara aprobata	Realizat in perioada ultimelor 12 luni Incheiate contabil	
			Propus		
1	Cheltuieli materiale, din care:	lei/an	305882.35	551730.51	3160368.02
1.1	Carburanti, aditivi si lubrifianti	lei/an	357954.24	64564.17	428345.68
1.2	Cheltuieli cu utilitatile, din care:	lei/an	0.00	0.00	11858.25
1.2.1	Energie electrica tehnologica	lei/an	0.00	0.00	0.00
1.2.2	Energie electrica activitati administrative	lei/an	0.00	0.00	0.00
1.2.3	Alimentare cu apa si canalizare, ape uzate	lei/an	0.00	0.00	0.00
1.2.4	Alte utilitati	lei/an	0.00	0.00	9144.31
1.3	Piese de schimb pentru autospeciale, utilaje	lei/an	0.00	0.00	0.00
1.4	Materii prime si materiale consumabile	lei/an	12212.91	2202.84	2713.94
1.5	Echipament de lucru si protectia muncii	lei/an	1403644.25	253175.27	252714.96
1.6	Reparatii si intretinere, din care:	lei/an	0.00	0.00	1594320.00
1.6.1	Reparatii si intretinere in regie	lei/an	621421.68	112085.76	0.00
1.6.2	Reparatii si intretinere cu tertii	lei/an	621421.68	112085.76	227039.27
1.7	Amortizarea autospeciilor, utilajelor	lei/an	0.00	0.00	124585.13
1.8	Redeventa	lei/an	218214.25	39359.26	102454.14
1.9	Cheltuieli cu protectia mediului	lei/an	424768.77	76615.59	411103.49
1.10	Alte cheltuieli cu servicii executate de tertii, din care:	lei/an	0.00	0.00	110831.39
1.10.1	Campanii de informare si consientizare	lei/an	20666.25	3727.62	0.00
1.10.2	Inchiriere de utilaje/autospeciale/mijloace de transport	lei/an	0.00	0.00	113601.40
1.10.3	Cheltuieli cu taxe, licente, acreditari/certificari autorizari	lei/an	0.00	0.00	0.00
1.10.4	Alte cheltuieli	lei/an	1374.80	248.04	77000.00
1.11	Alte cheltuieli materiale	lei/an	19291.45	3479.58	36601.40
2	Cheltuieli de natura salariala, din care:	lei/an	0.00	0.00	0.00
2.1	Salarii	lei/an	484094.78	87316.04	10553.60
2.2	Contributie asiguratorie pentru munca (CAM) - 2.25%	lei/an	431656.97	77857.96	1005061.88
2.3	Contributie la fondul pentru handicap - 2.89%	lei/an	9712.28	1751.80	886769.17
2.4	Alte drepturi asimilate salariilor	lei/an	12474.89	2250.10	19952.31
3	Alte costuri (Cheltuieli administrative)	lei/an	30250.64	5456.23	25627.63
4	Taxa ANRSC	lei/an	0.00	0.00	72712.77
I	Total cheltuieli de exploatare(1+2+3+4)	lei/an	7085.95	1278.07	202656.15
II	Cheltuieli financiare 0.01%	lei/an	3550063.08	640324.62	8330.86
III	Cheltuieli totale (I+II)	lei/an	355.01	64.05	4376416.90
IV	Profit 5%	lei/an	3550418.09	640388.67	437.64
V	Valoarea totala a prestatiilor(III+IV)	lei/an	177503.15	32016.27	4376854.55
VI	Suprafata/volumul/cantitatea programata	lei/an	3727921.24	672404.94	218842.73
	Tarif	mimp	92480.00	16680.62	4595697.27
VII		lei/1000mp	40.31	40.31	99645.00

ADMINISTRATOR - D
Butari, MI

MEMORIU TEHNICO-ECONOMIC JUSTIFICATIV

privind determinarea nivelului elementelor de cheltuieli din fisa de fundamentare a tarifului solicitat

Activitatea/prestarea pentru care se solicita aprobarea tarifului	Activitatea de maturat, spalat, stropit si intretinerea cailor publice curatarea si transportul zapezii de pe cale publice si mentinerea in functiune a acestora pe timp de polei sau de inghet Imprestiat material antiderapant cu utilaj multifunctional	
Tip cerere	<input type="radio"/> Stabilire <input type="radio"/> Ajustare <input checked="" type="radio"/> Modificare	
Situatia existenta	Nr si data contract/hotarare de dare in administrare AGA SALUBRIS DOLJ hotararea nr.55/26.03.2021 Contract de delegare nr. 1/30.03.2021	
Motivul ajustare sau, dupa caz, modificarii tarifului	Tariful in vigoare AGA SALUBRIS DOLJ hotararea nr.61/28.02.2022 - 40.31 lei/100mp Creșterea prețurilor la carburanți și lubrefianți, material antiderapant, la energie electrică, a tarifului de apă și canalizare, etc Creșterea salariale conform hotărârii nr.1447/08.12.2022 de la 2550 lei la 3000 lei lunar reprezentând o creștere de 17,65% Creșterea valorii tichetului de masă cu 50 %, respectiv de la 20,00 lei/tichet la 30,00 lei/tichet, conform Legii nr.18 /2022 Modificare structura parc auto (achiziții utilaje noi)	

Norma de lucru/imprestiat material antiderapant(mp/zi,utilaj)

Autospeciala FORD cu lama si sararita - 8 buc

Autospeciala MAN cu lama si sararita - 2 buc

Autospeciala MERCEDES cu lama si sararita - 3 buc

Tractor cu sararita - 2 buc

Numar zile lucrato pe saptamana

Numar utilaje

Numar minim saptamani/an

Volum de lucru mp/an

Capacitate maxima de lucru mp/an

mp la 8 ore	mp la 12 ore
110500	165750
97500	146250
71500	90000
65000	80870
5	7
15	15
14	14
99645000	149467500
113880000	170820000

Alocare procentuala	
Generala activitate	77.66%
Cheltuieli generale de administrare	260953.06

DETALIEREA PE CATEGORII DE CHELTUIELI, CONFORM FISEI DE FUNDAMENTARE

1. CHELTUIELI MATERIALE, DIN CARE:

1.1 Carburanti, aditivi si lubrifianti, din care:

Nr.	Consumatori	Nr. unitati buc	Procent alocare activitate %	km/an	km	Procent alocare activitate %	Consum normal l/100km	Consum normal l/h funct	Consum normal l/h funct	Pret unitar carburant lei/litru	Total l/an	Cheletueli totale lei/an
1	Autospeciala FORD cu lama si sararita	8	30%		560	30%	9.2	6.26	6.26	41216	258012.16	
2	Autospeciala MAN cu lama si sararita	2	30%		560	30%	6.4	6.26	6.26	7168	44871.68	
3	Autospeciala UNIMOG cu lama si sararita	3	30%		560	30%	7.0	6.26	6.26	11760	73617.60	
4	Tractor NEW HOLLAND cu sararita	2	30%		560	30%	4.7	6.26	6.26	5264	32952.64	
Total												409454.08

Aditivi

Nr.	Consumatori	Nr. unitati buc	Procent alocare activitate %	km/an	km	Procent alocare activitate %	Consum normal l/100km	Consum normal l/h funct	Consum normal l/h funct	Pret unitar aditiv adblue lei/litru	Total l/an	Cheletueli totale lei/an
	Autospeciala	10	30%		560	30%	0.15	8.0	8.0	840	7392.00	
Total												7392.00

Lubrifianti

Nr.	Consumatori	Nr. unitati buc	Procent alocare activitate %	km/an	km	Procent alocare activitate %	Consum normal l/100km	Consum normal l/h funct	Consum normal l/h funct	Pret unitar lubrifiant lei/litru	Total l/an	Cheletueli totale lei/an
	Autospeciala	15	30%		560	30%	0.05	27.38	27.38	420	11499.60	
Total												11499.60

*Consumurile/utiilaj/ora au fost luate in calcul tinandu-se cont de specificatiile tehnice a fiecarui utilaj in parte si tinind cont de faptul ca fiecare mijloc de productie inregistreaza consum de combustibil atat pentru deplasarea efectiva, cat si pentru echipamentele auxiliare si au fost calculate la cele 3.5 luni/an de activitate.

**Consumul/utiilaj, cantitativ si valoric este influentat de conditiile specifice activitatii de salarizare care au un regim de lucru cu perioade mari de stationare, urmare a conditiilor de trafic si a infrastructurii rutiere existente

*Procent de alocare activitate 30% pentru cele care lucreaza 3.5 luni/an la ambele activitati

**Pretul pe litral de combustibil a fost quantificat tinand cont de valoarea de referinta a acestuia reflectat in facturile de achizitie la nivelul anului 2022.

1.2. Cheltuieli cu utilitățile, din care:

Energie electrică activități administrative

Nr.	Consumatori	Procent alocare activitate %	Nr. unitati buc	Consum specific kwh/ora	Timp de functionare ore/an	Pret unitar kwh lei/kwh	Consum total kwh/an	Cheltuieli totale lei/an
1	Hala reparatii autovehicule, smalti aere si portiere part auto	25%	1	13.19	2544	1.09	33557	36577.22
Total								9144.31

* Consumul de energie electrică a fost calculat ținând cont de consumurile existente la nivelul bazei operaționale „Spalatoriet auto, parcare și hala atelier reparatii” din totalul de 118568kwh pe 3,5 luni/an diferens de 8.5 luni adaugandu-se la activitatea de salubritate - cheltuielile totale fiind impartite in mod egal (25%) intre cele 4 activitati specifice de curățat mecanizat și împingut material antiderapant, ale și trotuar, împingut, material antiderapant cu utilaj multifuncțional și încărcat /transportat echipa și material antiderapant, pluguit și trotuar.

* Pretul pentru cantități a fost calculat ținând cont de valoarea de referință a locului din facturile de achiziție a acestor servicii.

Alte utilități

Nr.	Consumatori	Cheltuieli lei/buna	Cheltuieli totale lei/an
1	Cheltuieli cu incalzirea (gaze)	3101.65	10855.78
Total			2713.94

* Consumul de gaze a fost calculat ținând cont de consumurile existente la nivelul bazei operaționale „Spalatoriet auto, parcare și hala atelier reparatii” pe 3,5 luni/an

* Cheltuielile totale fiind impartite in mod egal (25%) intre cele 4 activitati specifice de desapezire (transport, imprastiat, pluguit și trotuar)

* Pretul pentru cantități a fost calculat ținând cont de valoarea de referință a locului din facturile de achiziție a acestor servicii.

1.3. Piese de schimb pentru autospeciale, mijloace de transport, utilaje, instalații și echipamente

Nr.	Consumatori	Procent alocare activitate %/an	Nr. unitati buc	Valoare alocata pe consumator lei/an	Cheltuieli totale lei/an
1	Autospeciala FORD cu lama si sararita	30%	7	40945.20	85904.92
2	Autospeciala MAN cu lama si sararita	30%	2	105383.50	63230.10
3	Autospeciala UNIMOG cu lama si sararita	30%	3	81678.67	73510.80
4	Tractor cu sararita	30%	2	49981.89	29989.13
Total					252714.96

* Cheltuielile cu piesele de schimb se regasesc in fisa de bucrari a fiecarui utilaj si se vor imparti conform procentului de alocare pe activitate.

1.4. Materii prime si materiale consumabile

Nr.	Categorie/Consumator	Cantitate/unitate de masura buc/tona/litrit	Costuri unitare specifice lei/unitate de masura	Cheltuieli totale lei/an
1	Material antiderapant	3109	500	1594320.00
Total				1594320.00

* Sunt precizate in tabel frecventa de consum a materialelor prime si a consumabilelor, precum si valoarea acestora de achiziție, care se regasesc in facturi, analize.

1.5 Echipament de lucru si protectia muncii

1.5.6 Reparatii si intretinere din care:

Reparatii si intretinere in regie

Nr.	Categorie	ore reparatii/intretinere	lei/ora	Cheltuieli totale lei/an
	Autospeciala FORD cu lama si sararita -8 buc	361	411.88	297147.14
	Autospeciala MAN cu lama si sararita - 2 buc	90	411.88	37143.39
	Autospeciala UNIMOG cu lama si sararita 3 buc	135	411.88	55715.09
	Tractor cu sararita -2 buc	90	411.88	37143.39
Total general				427149.01
Total pe activitate 3.Silvi				124585.13

*Valoarea manoperei atelier auto pentru lucrarile de reparatii si intretinere specifice tuturor utilajelor detinate exclusiv piese de schimb si materiale consumabile.

*Cheltuiala cu manopera atelierului auto in an la cei 10 muncitori rezatata este de 411.88 lei /ora care va fi impartita in medie fiecarui utilaj la 45 ore/buc.

*Cheltuielile totale fiind impartite in 8.5 luni pentru activitatea de salubritate si 3.5 luni pentru activitatea de deszapezire la utilajele care lucreaza la ambele activitati.

Reparatii si intretinere cu tertii

Nr.	Categorie/contract	tip servicii/ interventii	lei/ serviciu(interventii)	Cheltuieli totale lei/an
	Autospeciala FORD cu lama si sararita	revizii tehnice/sezoniere	29930	230440.00
	Autospeciala MAN cu lama si sararita	revizii tehnice/sezoniere	28679	57358.46
	Autospeciala UNIMOG cu lama si sararita	revizii tehnice/sezoniere	12737.94	38213.82
	Tractor cu sararita	revizii tehnice/sezoniere	16259	16259.05
Total				102454.14

*Gosurile/reviziile au rezultat din cantumul insumat al cheltuielilor necesare efectuarii acestor revizii conform tabelelor de revizii tehnice si sezoniere a fiecarui utilaj in parte

*Cheltuielile totale in an pentru fiecare utilaj fiind impartite in 8.5 luni pentru activitatea de salubritate respectiv 3.5 luni pentru activitatea de deszapezire.

1.7 Amortizarea autospecialelor,utilajelor,instalatiilor si a mijloacelor de transport

Nr.	Categori de utilaj,mijloc de transport,echipament	Numar	Valoare mijloc fix		Data PIF	Durata amortizare ani	Valoare ramasa de amortizat		Amortizare anuala lei/an
			lei	lei			lei	lei/luna	
1	Autospeciala FORD	3	411000	182666.72	Jul-19	6	5708.33	59937.47	
	Sararita + lama FORD	3	174500	140569.48	Dec-21	6	2423.61	87249.96	
2	Autospeciala FORD	1	898925	811529.51	Jul-22	6	12485.07	43697.75	
3	Autospeciala FORD	3	422400	129066.63	Dec-18	6	5866.66	61599.93	
	Sararita + lama FORD	3	221750	221750.00	May-23	6	3079.86	110875.00	
4	Autospeciala MAN	1	600000	62492.55	Dec-15	6	6249.25	21872.38	
5	Tractor NEW HOLLAND	2	157466	83981.92	Oct-20	5	2624.43	18371.01	
	Sararita sinuata	2	22500	16875	Aug-21	6	312.5	7500.00	
Total									411103.49

* Valoarea normata de functionare a fost stabilita tinind cont de clasificarea mijloacelor fixe asa cum este reglementata in catalogul de clasificare a mijloacelor fixe valabil la nivelul economiei nationale.

* Valoarea anuala amortizata a fost calculata tinind cont de valoarea de achizitie raportata la durata normala de functionare si calculata la 3.5 luni/an la ceele utilizate la activitatea de salubritate si 12 luni la restul

1.8 Redeventa

Nr.	Categorie	Cheltuieli totale lei/an
1	Redeventa	379993.32
	Total	379993.32

*Cheltuielile totale fiind impartite in 8.5 luni pentru activitatea de salubritate si 3.5 luni pentru activitatea de deszapezire.

1.9 Cheltuieli cu protectia mediului

1.10 Alte cheltuieli cu servicii executate de terti, din care:
Inchiriere de utilitate/autospecialo/mijloace de transport

Nr.	Categorie	Cheltuieli		Cheltuieli totale lei/an
		lei/luna	Numar luni	
1	Autospeciale FORD cu lama si sararita	19250	4	77000.00
	Total			77000.00

Cheltuieli cu taxe, licente, acreditari/certificari autorizati

Nr.	Categorie	Nr. unitati buc	Costuri, specifice pe unitate lei/buc	Cheltuieli totale	
				lei/luna	lei/an
1	Impozit masini si echipamente	15			
1.1	Impozit +parcare FORD	8	1606		3747.33
1.2	Impozit +parcare MAN	2	1606		936.83
1.3	Impozit +parcare Tractor cu sararita	2	534		311.50
2	Asigurare RCA	15			
2.1	Asigurare RCA obligatorie FORD	8	7551		17619.00
2.2	Asigurare RCA obligatorie MAN	2	7551		4404.75
2.3	Asigurare RCA obligatorie UNIMOG	3	2755		2410.63
2.4	Asigurare RCA obligatorie Tractor cu sararita	2	847		494.08
3	TIP	15	210		919.14
4	Taxa licenta transport ARR	15	260		1137.50
5	Rovigneta	15	909		3977.27
6	Verificari tehnograf	15	147		643.37
	Total				36601.40

*In tabelul de mai sus se regasesc cheltuieli la nivelul minim obligatoriu stabilit pentru fiecare element de cheltuieli tinind cont de prevederile si reglementarile specifice in domeniul transporturilor auto calculate la 3.5 luni in an la cele care lucreaza in ambele activitati.

1.11 Alte cheltuieli materiale, exclusiv provizioane, amcnzi, penalitati, despagubiri, donatii si sponsorizari

Nr.	Categorie	Nr. unitati buc	Valoare unitara	Durata normala de utilizare ani	Cheltuieli totale lei/an
1	Instalatie spalat auto kercher	1	10850	6	1808,33
2	Hala reparatii autovehicule si spatii anexe	1	776092,56	20	38804,63
3	Rampa spalatorie auto instalatie spalat auto	1	38634,24	24	1601,43
Total general					42214,39
Total					25,00%
Total					10553,60

*In tabelul de mai sus se regasesc obiecte de inventar necesare functionarii si desfasurarii activitatii specifice de maturat mecanizat, colectare, spalat si stropit, cheltuieli la nivelul minim de dotare fiind cont. de dimensiunea si diversitatea activitatii totale, fiind impartit la cele 4 activitati mai sus mentionate.

2. Cheltuieli de natura salariale, din care:

Salarii

Nr.	Categorie	Numar	Salariu mediu brut/luna/persoana lei/luna	Cheltuieli totale lei/an
1	Sofer	15	6552,78	344020,95
2	Dispecer operatiuni salubritate CPS Conducere activitati salubritate	16	25% 7151,16	86005,24 457674,52
3	Salarii indirecte	5	8399,24	130457,07
Total (1+2+3)				456742,99
Alte drepturi asimilate salariilor				886769,17

Nr.	Categorie	Numar	asimilate salariilor/luna/perso ana lei/luna	Cheltuieli totale lei/an
1	Sofer	15	617,60	32424,00
2	Dispecer operatiuni salubritate CPS Conducere activitati salubritate	16 5	617,60 617,60	39526,40 12352,00
Total (1+2)				40288,77
Total				72712,77

*Numarul de personal si nivelurile salariale individuale au fost estimate astfel incat sa se asigure o functionalitate corecta si eficienta a serviciilor calculate la 3.5 luni/an pe activitate.
*Nivelele minime salariale precum si cheltuielile cu asigurarile si protectia sociala au fost stabilite tinand cont de precizarile obligatorii stabilite prin reglementari specifice salarizarii si drepturilor de personal.

*Cheltuielile cu salariile indirecte reprezinta procentul de alocare activitatii din totalul cheltuielilor cu personal in taxa activitate calculate la 4 luni/an la activitatea de desapezire.

3. Alte costuri (cheltuieli administrative)

Nr.	Categorie	Cheltuieli		Procent alocare activitate	Cheltuieli totale lei/an
		lei/an	nr		
1	Cheltuieli generale administratie	260953.06	77.66%	202656.15	
Total					202656.15

*Cheltuielile generale administrative reprezinta cheltuielile alocate realizarii serviciului, iar necesitatea si oportunitatea acestora este data de obligativitatea asigurarii unui insusii concrete si fidela a situatiilor patrimoniale a unei activitati cu incidenta directa asupra contului profit si pierdere.

II Cheltuieli financiare 0.01%

Nr.	Categorie	Cheltuieli		Cheltuieli totale lei/an	
		lei/luna	nr		
1	Redeventa pe activitate 0.01%			437.64	
Total					437.64

III Profit

Profit 5%	Lei/an
5.00%	218842.73

IV Cantitatea programata

Cantitatea programata	mlamp
Impreunsiat material antiderapant cu utliaj multifunctional	99645.00

ADMINISTRATOR - DIRECTOR
Butari-Mihai-V

DIRECTOR ECON
Ec. Gingioveanu

DIRECTOR TEHNIC
Ing. Dobre-Mazilu Dragoș-V

Activitate gestionare, intretinere, reparatii utliaje
Ing. Ionuț Pirvu

Șef Birou Financiar Contabilitate
Ec. Duță Lavinia-Margareta

Șef Departament Salubritate Căi Publice
Purcarin Andrei

Șef Birou Resurse Umane Salariizare
Ec. Sanda Claudia-Ionela

Comisarumept. reamc. rinfare
Tehlogel Bădin Florin

Consilier Juridic
Deladimos Raluca

FISA DE FUNDAMENTARE
pentru modificarea tarifulor

Nr.ctr.	Specificație	UM	Incarcat /transportat zapada sau material antiderapant		
			Fundamentarea anterioară aprobată	Realizat in perioada ultimelor 12 luni incheiate contabil	
1	Cheltuieli materiale, din care:			Propus	
1.1	Carburanti,aditivi si lubrifianti	lei/an	973734.17	31983.69	794502.35
1.2	Cheltuieli cu utilitatile,din care:	lei/an	302334.90	9930.61	211022.11
1.2.1	Energie electrica tehnologica	lei/an	0.00	0.00	11858.25
1.2.2	Energie electrica activitati administrative	lei/an	0.00	0.00	0.00
1.2.3	Alimentare cu apa si canalizare ape uzate	lei/an	0.00	0.00	9144.31
1.2.4	Alte utilitati	lei/an	0.00	0.00	0.00
1.3	Piese de schimb pentru autospeciale,utilaje	lei/an	0.00	0.00	0.00
1.4	Materii prime si materiale consumabile	lei/an	1750752	575.07	2713.94
1.5	Echipament de lucru si protectia muncii	lei/an	0.00	0.00	224305.26
1.6	Reparatii si intretinere,din care:	lei/an	0.00	0.00	0.00
1.6.1	Reparatii si intretinere in regie	lei/an	316908.05	10409.31	0.00
1.6.2	Reparatii si intretinere cu tertii	lei/an	316908.05	10409.31	146220.39
1.7	Amortizarea autospeciilor,utilajelor	lei/an	0.00	0.00	82798.81
1.8	Redeventa	lei/an	70700.05	2322.24	63421.58
1.9	Cheltuieli cu protectia mediului	lei/an	253174.50	8315.87	153024.53
1.10	Alte cheltuieli cu servicii executate de tertii,din care:	lei/an	0.00	0.00	22513.08
1.10.1	Campanii de informare si constientizare	lei/an	13109.15	430.59	15005.13
1.10.2	Inchiriere de utilaje/autospeciale/mijloace de transport	lei/an	0.00	0.00	0.00
1.10.3	Cheltuieli cu taxe licente, acreditari/certificari autorizari	lei/an	499.93	0.00	0.00
1.10.4	Alte cheltuieli	lei/an	12609.22	16.42	15005.13
1.11	Alte cheltuieli materiale	lei/an	0.00	414.17	0.00
2	Cheltuieli de natura salariala, din care:	lei/an	0.00	0.00	10553.60
2.1	Salarii	lei/an	446856.72	14677.65	330971.92
2.2	Contributie asiguratorie pentru munca (CAM) - 2.25%	lei/an	398452.59	13087.74	293490.60
2.3	Contributie la fondul pentru handicap - 2.89%	lei/an	8965.18	294.47	6603.54
2.4	Alte drepturi asimilate salariilor	lei/an	11515.28	378.24	8481.88
3	Alte costuri (cheltuieli administrative)	lei/an	27923.67	917.20	22395.91
4	Tara ANRSC	lei/an	0.00	0.00	14796.04
I	Total cheltuieli de exploatare(1+2+3+4)	lei/an	2841.18	93.33	2250.95
II	Cheltuieli financiare 0.01%	lei/an	1423432.07	46754.67	1142521.26
III	Cheltuieli totale (I+II)	lei/an	1423432.07	46848.00	1142521.26
IV	Profit 5%	lei/an	1423574.42	46759.35	1142635.51
V	Valoarea totala a prestatiei(III+IV)	lei/an	71171.60	2337.72	57131.78
VI	Suprafata /volumul/cantitatea programata	lei/an	1494746.02	49097.07	1199767.29
VII	Tarif	mc	74264.00	2439.31	46200.00
		lei/mc	20.13	20.13	25.97

ADMINISTRATOR -
Butari A



MEMORIU TEHNICO-ECONOMIC JUSTIFICATIV

2023

privind determinarea nivelului elementelor de cheltuieli din fisa de fundamentare a tarifului solicitat

Activitatea/ prestatia pentru care se solicita aprobarea tarifului	Activitatea de maturat, spalat, stropit si intretinerea cailor publice curatarea si transportul zapexii de pe calle publice si mentinerea in functione a acestora pe timp de pozei sau de inghet	
Tip cerere	Incarcat /transportat zapada sau material antiderapant	
Situatia existenta	0 Stabilire	
	0 Ajustare	
	X Modificare	
	Nr si data contract/hotarare de dare in administrare	
	AGA SALUBRIS DOLJ hotararea nr.55/26.03.2021 Contract de delegare nr. 1/30.03.2021	
	Tariful in vigoare	
	AGA SALUBRIS DOLJ hotararea nr.61/28.02.2022 - 20.13 lei/mc	
Motivul ajustare sau, dupa caz, modificarii tarifului	Creşterea preţurilor la carburanţi şi lubrefianţi, material antiderapant, energie electrică, a tarifului de apă si canalizare, etc Creşteri salariale conform hotarării nr.1447/08.12.2022 de la 2550 lei la 3000 lei lunar reprezentând o creştere de 17,65% Creşterea valorii tichetului de masă cu 50 %, respectiv de la 20,00 lei/tichet la 30,00 lei/tichet, conform Legii nr.18 /2022 Modificare structura parc auto (achiziții utilaje noi)	

Norma de incarcare/transportat(mc/xi/utilaj)

Autospeciala FORD cu container - 2 buc
Autospeciala MAN cu container - 2 buc
Tractor cu remorca - 2 buc
Incarcator buldo CATERPILLAR
Incarcator 7H 46S - 2 buc
Numar zile lucrate pe saptamana
Numar utilaje
Numar minim saptamani/an

mp.la 8.ore.

72
72
30
104
104
5
9
14

mp.la 12.ore

108
108
45
156
156
7
9
14

Volum de lucrari mc/an

46200

Capacitate maxima de lucrari mc/an

56100

Alocare procentuala

Generala activitate	5.67%
Cheltuieli generale de administratie	260953.06

DETALIEREA PE CATEGORII DE CHELTUIELI, CONFORM FISEI DE FUNDAMENTARE

1. CHELTUIELI MATERIALE, DIN CARE:

1.1 Carburanți, aditivi și lubrifianți, din care:

Nr.	Consumatori	Nr. unitati	Procent alocare activitate	km/an	Timp de functionare h/an	Consum normal /100km	Consum normal l/h funct	Pret unitar carburant lei/litru	Total	Cheletuile totale lei/an
1	Autospeciala FORD	2	30%		560		9.20	6.26	10304	64503.04
2	Autospeciala MAN	2	30%		560		6.40	6.26	7168	44871.68
3	Tractor cu remorca	2	30%		560		4.70	6.26	5264	32952.64
4	Buldo Caterpillar	1	100%		560		9.00	6.26	5040	31550.40
5	TH 44S	2	100%		560		3.50	6.26	3920	24539.20
Total										198416.96

Aditivi

Nr.	Consumatori	Nr. unitati	Procent alocare activitate	km/an	Timp de functionare h/an	Consum normal /100km	Consum normal l/h funct	Pret unitar aditiv adblue lei/litru	Total	Cheletuile totale lei/an
1	Autospeciala FORD	2	30%		560		0.15	8.8	168	1478.40
2	Autospeciala MAN	5	30%		560		0.15	8.8	420	3696.00
3	Tractor cu remorca	2	30%		560		0.15	8.8	168	1478.40
4	Buldo Caterpillar	1	100%		560		0.15	8.8	84	739.20
5	TH 44S	2	100%		560		0	8.8	0	0.00
Total										7392.00

Lubrifianți

Nr.	Consumatori	Nr. unitati	Procent alocare activitate	km/an	Timp de functionare h/an	Consum normal /100km	Consum normal l/h funct	Pret unitar lubrifiant lei/litru	Total	Cheletuile totale lei/an
1	Autospeciala FORD	2	30%		560		0.025	27.38	28	766.84
2	Autospeciala MAN	5	30%		560		0.025	27.38	70	1916.60
3	Tractor cu remorca	2	30%		560		0.035	27.38	39	1073.30
4	Buldo Caterpillar	1	100%		560		0.025	27.38	14	383.32
5	TH 44S	2	100%		560		0.035	27.38	39	1073.30
Total										5213.15

*Consumurile/utilaj/ora au fost luate in calcul tinandu-se cont de specificatiile tehnice a fiecarui utilaj in parte si tinand cont de faptul ca fiecare mijloc de productie inregistreaza consum de combustibil atat pentru deplasarea efectiva cat si pentru echipamentele auxiliare si au fost calculate la cele 3.5 luni/an de activitate.

*Consumul/utilaj, cantitativ si valoric este influentat de conditiile specifice activitatii de salarizare care au un regim de lucru cu perioade mari de stationare, urmare a conditiilor de trafic si a infrastructurii rutiere existente

*Procent de alocare activitate 30% pentru cele care lucreaza 3.5 luni/an la ambele activitati si 100% la cele folosite doar la activitatea de deszapezire

*Pretul pe litru de combustibil a fost cuantificat tinand cont de valoarea de referinta a acestuia reflectat in facturile de achizitie la nivelul anului 2022

1.6 Reparatii si intretinere, din care:
Reparatii si intretinere in regie

Nr.	Categorie	ore reparatii/intretinere	lei/ora	Cheltuieli totale lei/an
1	Buldo Caterpillar	45	411.88	18571.70
2	TH 445 - 2 buc	90	411.88	37143.39
3	Autospeciala FORD	45	411.88	5416.74
4	Autospeciala MAN	90	411.88	10833.49
5	Tractor New Holland cu remorca	90	411.88	10833.49
Total general				82798.81

*Valoarea manopera atelier auto pentru lucrarile de reparatii si intretinere specifice tuturor utilajelor detinute exclusiv piese de schimb si materiale consumabile.
*Cheltuiala cu manopara atelierului auto in an la cel 10 muncitori rezultata este de 411.88 lei / ora care va fi impartita in medie fiecarui utilaj la 45 ore/buc.
*Cheltuieli totale in an pentru fiecare utilaj care lucreaza la ambale activitati fiind impartite in 8.5 luni pentru activitatea de spalare respectiv 3.5 luni pentru activitatea de desapezire.
Reparatii si intretinere cu terti

Nr.	Categorie/contract	tip servicii/interventii	lei/serviciu (interventii)	Cheltuieli totale lei/an
1	Buldo Caterpillar	revizii tehnice/sezoniere	11288	11288.00
2	TH 445	revizii tehnice/sezoniere	8595	17190.00
3	Autospeciala FORD	revizii tehnice/sezoniere	29930	8729.58
4	Autospeciala MAN	revizii tehnice/sezoniere	28679	16729.55
5	Tractor New Holland cu remorca	revizii tehnice/sezoniere	16259	9484.45
Total				63421.58

*Costurile/revizii au rezultat din cunatumul insumat al cheltuielilor necesare efectuarii acestor revizii conform tabelelor de revizii tehnice si sezoniere a fiecarui utilaj in parte
*Cheltuieli totale fiind impartite in 3.5 luni pentru activitatea de desapezire si 8.5 luni pentru activitatea de salubritate

1.7 Amortizarea autospecialelor, utilajelor, instalatiilor si a mijloacelor de transport

Nr.	Categoriile de utilaj, mijloc de transport, echipament	Numar	Valoare mijloc fix		Data PIF	Durata amortizare ani	Valoare ramasa de amortizat		Amortizare anuala lei/an
			lei	lei			lei	lei/luna	
1	Autospeciala FORD	1	898925	811529.51	Jul-22	6	12485.07	43697.75	
2	Autospeciala MAN	1	600000	62492.55	Dec-15	6	6249.25	21872.38	
3	Tractor cu remorca	2	157466	83981.92	Oct-20	5	2624.43	18371.01	
4	Buldo Caterpillar	1	414500	259062.52	Nov-20	6	5756.95	69083.40	
Total								153024.53	

* Valoarea normata de functionare a fost stabilita tinind cont de clasificarea mijloacelor fixe asa cum este reglementata in catalogul de clasificare a mijloacelor fixe valabil la nivelul economiei nationale.

* Valoarea anuala amortizata a fost calculata tinind cont de valoarea de achizitie raportata la durata normala de functionare si calculata la 3.5 luni/an la cele utilizate la activitatea de salubritate si 12 luni la restul

1.8 Redeventa

Nr.	Categorie	Cheltuieli totale lei/an
1	Redeventa	22513.06
Total		22513.06

1.9 Cheltuieli cu protecția mediului

1.10 Alte cheltuieli cu servicii executate de terți, din care:

Cheltuieli cu taxe, licențe, acreditări/certificări și autorizări

Nr.	Categorie	Nr. unitati buc	Costuri specifice pe unitate lei/buc	Cheltuieli totale lei/an.
	Impozit masini si echipamente	8		
	Impozit + parcare Buldo Caterpillar	1	160	160,00
	Impozit + parcare TIH 445	2	275	550,00
	Impozit + parcare Autospeciala MAN	2	1606	936,83
	Impozit + parcare Autospeciala FORD	1	1606	468,42
	Impozit + parcare Tractor New Holland cu remorca	2	534	311,50
	Asigurare RCA	8		
	Asigurare RCA obligatorie Buldo Caterpillar	1	847	847,00
	Asigurare RCA obligatorie TIH 445	2	235	470,00
	Asigurare RCA obligatorie Autospeciala MAN	2	2755	1607,08
	Asigurare RCA obligatorie Autospeciala FORD	1	2755	803,54
	Asigurare RCA obligatorie New Holland	2	1095	638,75
	Inspectie ITP	8		
	Inspectie ITP Buldo Caterpillar, TIH 445	3	210	630,27
	Inspectie ITP MAN, FORD, NEW HOLLAND	5	210	306,38
	Rovigneta	3	909	2727,27
	Rovigneta	5	909	1325,76
	Verificari tahograf	6	147	882,33
	Taxa licenta transport ARR	9	260	2340,00
	Total			15005,13

*In tabelul de mai sus se regasesc cheltuieli la nivelul minim obligatoriu stabilit pentru fiecare element de cheltuieli tinind cont de prevederile si reglementarile specifice, in domeniul transporturilor auto calculate la 3,5 luni in an la cele care lucreaza la ambele activitati.

1.11 Alte cheltuieli materiale, exclusiv provizioane, amenzi, penalitati, despagubiri, donatii si sponsorizari

Nr.	Categorie	Nr. unitati buc	Valoarea unitara	Durata normala de utilizare		Cheltuieli totale lei/an
				ani	lei/an	
1	Instalatie spalare auto karcher	1	10850	6	1808,33	
2	Hala reparatii auto vehicule si spatii anexe	1	776092,56	20	38804,63	
3	Rampa spalatorie auto instalatie spalare auto	1	38434,24	24	1601,43	
	Total general				42214,39	
	Total			25,00%	10553,60	

*In tabelul de mai sus se regasesc obiecte de inventar necesare functionarii si desfasurarii activitatii specifice de maturat mecanizat, colectare spalare si stropit, cheltuieli la nivelul minim de dotare tinand cont de dimensiunea si diversitatea activitatii, totalul fiind impartit la cele 4 activitati mai sus mentionate.

2. Cheltuieli de natura salariale, din care:

Salarii

Nr.	Categorie	Numar	Salariu mediu brut/luna/persoana lei/luna	Cheltuieli totale lei/an
1	Sofer	9	6552.78	206412.57
2	Spor noaptea		25%	51603.14
	Dispeceri Operatiuni Salubritate	16	7151.16	457674.52
3	Conducere activitati salubritate	5	8399.24	167984.90
	Salarii indirecte			35474.89
	Total (1+2+3)			293490.60

Alte drepturi asimilate salariilor

Nr.	Categorie	Numar	Alte drepturi asimilate salariilor/luna/persoana lei/luna	Cheltuieli totale lei/an
1	Sofer	9	617.60	19454.40
	Dispeceri operatiuni salubritate CPS	16	617.60	39526.40
2	Conducere activitati salubritate	5	617.60	12352.00
	Salarii indirecte			2941.51
	Total (1+2)			22395.91

*Numarul de personal si nivelurile salariale individuale au fost estimate astfel incat sa se asigure o functionalitate corecta si eficienta a serviciilor calculate la 3.5luni/an pe activitate.

*Nivelele minime salariale precum si cheltuielile cu asigurarile si protectia sociala au fost stabilite tinind cont de prezantarile obligatorii stabilite prin reglementari specifice salarizarii si drepturilor de personal.

*Cheltuielile cu salariile indirecte reprezinta procentul de alocare activitate din totalul cheltuiilor cu personalul la activitate calculate la 4 luni/an la activitatea de deszapezire.

3 Alte costuri (cheltuieli administrative)

Nr.	Categorie	Cheltuieli lei/an	Procent alocare activitat e	Cheltuieli totale lei/an
1	Cheltuieli generale administratie	260953.06	5.67%	14796.04
Total				14796.04

*Cheltuielile generale administrative reprezinta cheltuiala alocata realizarii serviciului, iar necesitatea si oportunitatea acestora este data de obligativitatea asigurarii unei imagini corecte si fidele a situatiei patrimoniale a unei activitati cu incidente directe asupra contului profit si pierdere.

II Cheltuieli financiare 0.01%

Nr.	Categorie	Cheltuieli lei/luna	Luni	Cheltuieli totale lei/an
1	Redeventa pe activitate 0.01%		nr	114.25
Total				114.25

III Profit

Profit		Lei/an
5.00%		57131.78

IV Cantitatea programata

Cantitatea programata		mc
Incarcat /transportat zapada sau material antiderapant		46.20

ADMINISTRATOR
Butari, Miha



DIRECTOR ECONOMIC
Ec. Gingioveanu Daniela

DIRECTOR TEHNIC
Ing. Dobres-Mazilu Dragoș-Vit

Activitate gestionare, intretinere, reparati
Ing. Ioniuș Pîrvu

Șef Birou Financiar Contabilitate
Ec. Duță Lavinia Margareta

Șef Departament Salubritate Căi Publice
Purcarin Andrei

Șef Birou resurse umane Salubritate
Ec. Sanda Claudia-Ionela

Compartiment Tehnic, Tarifiare
Tehnice Rădăuș Florin

Consilier juridic
Daladimos Raluca

FISA DE FUNDAMENTARE
pentru stabilire tarifulor

Tarif de mobilizare si asigurare logistica

Nr.ctr.	Specificație	UM	Programat anual
1	Cheltuieli materiale, din care:	lei/an	0.00
1.1	Carburanti, aditivi si lubrifianti	lei/an	0.00
1.2	Cheltuieli cu utilitatile, din care:	lei/an	0.00
1.2.1	Energie electrica tehnologica	lei/an	0.00
1.2.2	Energie electrica activitati administrative	lei/an	0.00
1.2.3	Alimentare cu apa si canalizare ape uzate	lei/an	0.00
1.2.4	Alte utilitati	lei/an	0.00
1.3	Piese de schimb pentru autospeciale, utilaje	lei/an	0.00
1.4	Materii prime si materiale consumabile	lei/an	0.00
1.5	Echiptament de lucru si protectia muncii	lei/an	0.00
1.6	Reparatii si intretinere, din care:	lei/an	0.00
1.6.1	Reparatii si intretinere in regie	lei/an	0.00
1.6.2	Reparatii si intretinere cu tertii	lei/an	0.00
1.7	Amortizarea autospeciialelor, utilajelor	lei/an	0.00
1.8	Redeventa	lei/an	0.00
1.9	Cheluieli cu protectia mediului	lei/an	0.00
1.10	Alte cheltuieli cu servicii executate de terti, din care:	lei/an	0.00
1.10.1	Campanii de informare si constientizare	lei/an	0.00
1.10.2	Inchiriere de utilaje/autospeciale/mijloace de transport	lei/an	0.00
1.10.3	Cheltuieli cu taxe, licente, acreditari/certificari si autorizari	lei/an	0.00
1.10.4	Alte cheltuieli	lei/an	0.00
1.11	Alte cheltuieli materiale	lei/an	0.00
2	Cheltuieli de natura salariala, din care:	lei/an	2495892.56
2.1	Salarii	lei/an	2253339.40
2.2	Contributie asiguratorie pentru munca (CAM) - 2.25%	lei/an	50700.14
2.3	Contributie la fondul pentru handicap - 2.89%	lei/an	65121.51
2.4	Alte drepturi asimilate salariilor	lei/an	126731.52
3	Alte costuri (cheltuieli administrative)	lei/an	0.00
4	Taxa ANRSC 0.02%	lei/an	4991.79
I	Total cheltuieli de exploatare(1+2+3+4)	lei/an	2500884.35
II	Cheltuieli financiare 0.01%	lei/an	250.09
III	Cheltuieli totale (I+II)	lei/an	2501134.43
IV	Profit 5%	lei/an	125056.72
V	Valoarea totala a prestatiei(III+IV)	lei/an	2626191.16
VI	Suprafata/volumul/cantitatea programata	Ore	33066.00
VII	Tarif	lei/ Ora	79.42

ADMINISTRATOR-DIRECTOR GENERAL
Butari Mihai-Vlad



MEMORIU TEHNICO-ECONOMIC JUSTIFICATIV

2023

privind determinarea nivelului elementelor de cheltuieli din fisa de fundamentare a tarifului solicitat

Activitatea/ prestatia pentru care se solicita aprobarea tarifului	Activitatea de maturat, spalat, stropit si intretinerea cailor publice curatarea si transportul sapezii de pe caile publice si mentinerea in functione a acestora pe timp de polei sau de inghet Tarif de mobilizare si asigurare logistica	
Tip cerere	X	Stabilire
	0	Ajustare
	0	Modificare
Situatia existenta	TARIF NOU	
Motivul ajustare sau, dupa caz, modificarii tarifului	Conform Ordinului presedintelui Autoritatii Nationale de Reglementare pentru Serviciilor Comunitare de Utilitati Publice nr 201/10.03.2023 publicat in Monitorul Oficial al Romaniei nr.239/23.03.2023.	

DETALIEREA PE CATEGORII DE CHELTUIELI, CONFORM FISEI DE FUNDAMENTARE

1 CHELTUIELI MATERIALE, DIN CARE:

- 1.1 Carburanti, aditivi si lubrifianti, din care:
- 1.2 Cheltuieli de utilitati, din care:
- 1.3 Piese de schimb pentru autospesiale, mijloace de transport, utilaje, instalatii si echipamente
- 1.4 Materii prime si materiale consumabile
- 1.5 Echipament de lucru si protectia muncii
- 1.6 Reparatii si intretinere, din care:
- 1.7 Amortizarea autospesialelor, utilajelor, instalatiilor si a mijloacelor de transport
- 1.8 Redeventa
- 1.9 Cheltuieli cu protectia mediului
- 1.10 Alte cheltuieli cu servicii executate de terti, din care:
- 1.11 Alte cheltuieli materiale, exclusiv provizioane, amenzi, penalitati, despagubiri, donatii si sponsorizari

2 Cheltuieli de natura salariala, din care:

Salarii

Nr.	Categorie	Numar	Salariu mediu brat/luna/persoana lei/luna	Cheltuieli totale lei/an
1	Sofer	58	6552.78	1330214.33
2	Dispecer operatiuni salubritate CPS	16	7151.16	457674.52
3	Conducere activitati salubritate	5	25.00%	446972.21
4	Salarii indirecte		8399.24	167984.90
Total (1+2+3+4)				18478.34
				2253339.40

Alte drepturi asimilate salariilor

Nr.	Categorie	Numar	Alte drepturi asimilate salariilor/luna/persona		Cheltuieli totale	
			lei/luna	lei/an	lei/luna	lei/an
1	Sofaer	58	617.60	125372.80		
2	Dispecer operatiuni salubritzare GPS	16	617.60	39526.40		
Conducere activitati salubritzare		5	617.60	12352.00		
Salarii indirecte				1358.72		
Total (1+2+3)				126731.52		

*Numarul de personal si nivelurile salariale individuale au fost estimate astfel incat sa se asigure o functionalitate corecta si eficienta a serviciilor calculate la 3.5 luni/an pe act
 *Nivelele minime salariale precum si cheltuielile cu asigurările si protecția sociala au fost stabilite ținând cont de precizările obligatorii stabilite prin reglementari
 specifice salarizării și drepturilor de personal.

*Cheltuielile cu salariile indirecte reprezinta procentul de alocare activitate din totalul cheltuielilor cu personalul la 4 luni/an la activitatea de de scapare

2 Alte costuri

II Cheltuieli financiare 0.01%

Nr.	Categorie	Cheltuieli		Luni		Cheltuieli totale	
		lei/luna	nr			lei/an	
1	Redeventa pe activitate 0.01%					250.09	
Total						250.09	

III Profit

Profit
5.00%

Lei/an
125056.72

IV Cantitatea programata

Cantitatea programata

Tarif de mobilizare si asigurare logistica

ADMINISTRATY

BuH



DIRECTOR ECONOMIC
Ec. Ghingovaleșcu Dorina

Șef Birou Financiar Contabilitate
Ec. Dușă Lavinia Maria

Șef Birou Resurse Umane Salarizare
Ec. Sanda Claudia-Ionela

DIRECTOR TEHNIC
Ing. Dobres-Maxim Dragos-Vi

Activitate gostonare, întreținere, reparații utilitaje
Ing. Ionuț Pirvu

Șef Departament Salubritzare Căi Publice
Purcariu Anjelca

Compartiment Tehnic, Tarifare
Tehn. Ec. Bădin Florin

Consilier Juridic
Daladinos Raluca

SC SALUBRITATE CRAIOVA SRL

2023

CALCUL SALARIILOR-LUCRĂTORI SALUBRIZARE CĂI PUBLICE

Muncitori -lucrători salubrizare căi publice		Lei/Lunar	Lei/pe ora
Salariul tarifar conform HG 1071/2021		3000.00	18.15
Sporuri permanente -vechime+fidelitate conform CCM/CIM/ 15%		450.00	2.72
Sporuri nepermanente/week,100%,75%,200% cf Codului Muncii	2.52%	75.60	0.46
Cota CO/salariat	3525.60	341.13	2.06
Baza pentru cota contributie asiguratorie 2.25%		3866.73	23.39

Nu intra in baza de calcul a contributiilor cu salariile		Lei/luna	Lei/ora
Tichete de masa	30lei x 18,92 zile =567,60	567.60	3.75
Tichete cadou cf CCM/BVC si cod fiscal	300*2/12	50.00	0.30
Total alte ch cu munca vie inclusiv tichete de masa		617.60	4.05

AN 2023	
Numar ore/luna	165.33
Nr zile/luna	20.67
Nr zile an 2023	248
Nr ore an 2023	1984



ADMINISTRATOR - DIRECTOR GENERAL

Butari, Mihail Vlad

DIRECTOR ECONOMIC

Ec. Gîngioveanu Doit

VIZAT-COMPARTIMENT JURIDIC

Jur. Daladimos Raluca

Şef Birou Resurse Umane Salarizare

Ec. Sanda Claudia-Ionela

SC SALUBRITATE CRAIOVA SRL

2023

CALCUL SALARIILOR-CONDUCATORI AUTO

CONDUCATORI AUTO		Lei/luna	Lei/ora
Salariul mediu inclusiv sporuri permanente			
Sporuri nepermanente(week,75%,100%,200%)		5271.00	31.88
Cota CO/salariat	5974.68	703.68	4.26
Baza pentru cota contributie asiguratorie 2.25%		578.10	3.50
		6552.78	39.63

Nu intra in baza de calcul a contributiilor cu salariile			
Tichete de masa	30lei x 18,92 zile =567,60	Lei/luna	Lei/ora
Tichete cadou cf CCM/BVC si cod fiscal	300*2/12	567.60	3.75
Total alte ch cu munca	vie inclusiv tichete de masa	50.00	0.30
		617.60	4.05

AN 2023	
Numar ore/luna	165.33
Nr zile/luna	20.67
Nr zile an 2023	248
Nr ore an 2023	1984



ADMINISTRATOR - DIRECTOR GENERAL

Butari Mihail Vlad

DIRECTOR ECONOM

Ec. Gingioveanu Doir

VIZAT-COMPARTIMENT JURIDIC

Jur. Daladimos Raluca

Şef Birou Resurse Umane Salarizare

Ec. Sanda Claudia-Ionela

SC SALUBRITATE CRAIOVA SRL

2023

CALCUL SALARIILOR - CPS Dispecer Operatiuni Salubritate

Dispecer Operatiuni Salubritate		16	Lei/luna	Lei/ora
Salariul mediu inclusiv sporuri permanente			6360.00	38.47
Sporuri nepermanente (week, 75%, 100%, 200%)	Codul Muncii+CCM	2.52%	160.27	0.97
Cota CO/salariat	6520.27		630.89	3.82
Baza pentru cota contributie asiguratorie 2.25%			7151.16	43.25

	Lei/luna	Lei/ora
Nu intra in baza de calcul a contributiilor cu salariile		
Tichete de masa 30lei x 18,92 zile = 567,60	567.60	3.75
Tichete cadou cf CCM/BVC si cod fiscal (realizat 2016 si bugetat 2017) 150*2/12	50.00	0.30
Total alte ch cu munca vie inclusiv tichete de masa	617.60	4.05

AN 2023	
Numar ore/luna	165.33
Nr zile/luna	20.67
Nr zile an 2023	248
Nr ore an 2023	1984



ADMINISTRATOR - DIRECTOR GENERAL

Butari Mihail Vlad

DIRECTOR ECONOM

Ec. Gîngioveanu Doi

VIZAT-COMPARTIMENT JURIDIC

Jur. Daladimos Raluca

Şef Birou Resurse Umane Salarizare

Ec. Sanda Claudia-Ionela

SC SALUBRITATE CRAIOVA SRL

2023

CALCUL SALARII - TESA MATURA				
TESA MATURA		5	Lei/luna	Lei/ora
Salariul mediu inclusiv sporuri permanente				
Sporuri nepermanente (week, 75%, 100%, 200%) Codul Muncii + CCM		2.52%	7470.00	45.18
Cota CO/salariat	7658.24		188.24	1.14
Baza pentru cota contributie asiguratorie 2.25%			741.00	4.48
			8399.24	50.80

	Lei/luna	Lei/ora
Nu intra in baza de calcul a contributiilor cu salariile		
Tichete de masa 30 lei x 18,92 zile = 567,60	567.60	3.75
Tichete cadou cf CCM/BVC si cod fiscal (realizat 2016 si bugetat 2017) 150*2/12	50.00	0.30
Total alte ch cu munca vie inclusiv tichete de masa	617.60	4.05

AN 2023	
Numar ore/luna	165.33
Nr zile/luna	20.67
Nr zile an 2023	248
Nr ore an 2023	1984



ADMINISTRATOR - DIRECTOR GENERAL*

Butari Mihai-Vlad

DIRECTOR ECONOM

Ec. Gîngioveanu Doi

VIZA I-COMPARTIMENT JURIDIC

Jur. Daladimos, Raluca

Şef Birou Resurse Umane Salarizare

Ec. Sanda.Claudia-Ionela

CHELTUIELI GENERALE DE ADMINISTRATIE

	Cont chelt. finano	ELEMENTE DE CHELTUIELI	Cheltuieli generale de administratie
1	60211	Materiale consumabile	266,008.16
2	6021150xx	Materiale consumabile	540.12
3	6021150xx	Materiale consumabile	19,013.31
4	602160	Materiale consumabile	1,689.70
5	602121	Materiale consumabile	23,200.36
6	6021	Materiale consumabile	726.13
7	6022	Cheftuieli combustibil	147,857.50
8	602450xx	Cheftuieli piese de schimb-atefier pt adm	25,263.16
9	602460xx	Ch piese schimb-Trafic auto pentru adm	16,803.97
10	6028	Alte cheftuieli materiale	52,426.17
11	60311	Cheftuieli obiecte de inventar	61,366.82
12	60312	Cheftuieli obiecte de inventar	28,649.88
13	603	Echipament protectie adm	18,733.84
14	604	Ch mat nestocate	5,666.00
15	605	Cheftuieli energie -apa	114,175.49
16	611	Cheftuieli intretinere - reparatii	96,232.28
17	612	Redeventa concesiune	110,384.46
18	612	Inchirieri utilaje/echipamente	10,748.02
19	613	Ch asigurari	23,856.78
20	615	Ch perfectionare	24,835.00
21	622	Ch colaboratori	56,060.00
22	623	Cheftuieli protocol,reclama, publicitate	30,511.57
23	625	Ch deplasari	106,205.71
24	626	Cheftuieli postale	66,815.46
25	627	Cheftuieli servicii bancare	8,349.58
26	628	Alte cheftuieli cu servicii executate de terti	15,305.78
27	628	Reparatii la cladiri/baza productie/sediu	350,832.85
28	628	Serv IT/SOFT+menten the calcul	93,443.57
29	628	Prestatii terti SSM	13,787.20
30	628	Serv paza	10,360.80
31	628	Servicii METEO	23,185.02
32	628	Audit/fin/sist calitate/evaluari	52,219.29
33	628	Taxe organisme profesionale/liga citadina	10,524.00
34	628	ALTE PRESTATII TERTI	23,918.66
35	635	Impozite si taxe locale adm./hala	10,098.00
36	635	Imp si taxe locale/cladiri/auto adm	45,939.00
37	635	Taxe PMC	2,220.00
38	635	Taxe judiciare	7,624.00
39	635	Taxe mediu	681.50
40	6811	Cheftuieli cu amortizari	73,577.35
41		Total cheftuieli materiale	2,029,804.47
42	641	Cheftuieli cu salariile TESA	6,344,500.00
43	642	Tichete masa TESA	500,760.00
44	6458	Ch sociale	60,000.00
45	63510	Fond handic/cu 01.09.2017	183,354.00
46	646	CAM 2.25%	142,750.00
47		Total cheftuieli cu munca vie	7,231,364.00
TOTAL ch mat+inca vie			9,261,168.47

% REP REPARTIZARE

91.51	SALUBRIZARE STRADALA	8,474,823.43
2.82	DEZAPEZIRE	260,953.06
5.67	DDD	525,391.99
		9,261,168.47

Director econo
Gingioveanu D

PRODUCŢIE SALUBRIZARE CAI PUBLICE MARTIE 2022- MARTIE 2023

SPECIFICAŢII	Măsurat	Întreţinut	Răzuit	Colectare, transport depozitare	Măsurat mecanizat	Spalat	Stropit	TOTAL GENERAL
mar 2022 - mar 2023 lucrat	5,106,015.38	15,613,276.82	7,369.66	7,788,714.80	8,120,188.08	2,927,668.73	997,112.55	40,560,346.02
Suprafețe efectuate	90,980.58	569,589.60	9.10	6,825.59	240,452.40	115,506.34	53,467.75	
Tarif	56.12	27.41	809.88	1,141.11	33.77	25.35	18.65	1000
III. Venituri obținute din producție din core:	5,106,015.38	15,613,276.82	7,369.66	7,788,714.80	8,120,188.08	2,927,668.73	997,112.55	40,560,346.02
5,106,015.38	15,613,276.82	7,369.66	7,788,714.80	8,120,188.08	2,927,668.73	997,112.55	997,112.55	40,560,346.02
I. CHELTUIELI MATERIALE	96,115.79	2,499,330.68	20.00	2,805,502.50	6,018,725.50	2,326,263.04	809,522.03	14,635,479.54
- Combustibili si lubrifianti	0.00	0.00	0.00	632,187.47	1,463,527.95	338,053.56	132,964.67	2,566,733.65
- Energie electrica tehnologica	0.00	0.00	0.00	0.00	0.00	0.00	0.00	0.00
- Piese de schimb utilaje	0.00	0.00	0.00	39,473.13	53,260.21	11,495.19	5,944.01	110,172.54
- Materii prime si materiale consumabile	96,115.79	2,499,330.68	20.00	5,303.41	27,870.84	534,400.48	120,933.35	3,283,974.55
- Mentenanța	0.00	0.00	0.00	804,699.98	1,406,622.48	483,306.25	202,389.33	2,897,018.04
- R.K	0.00	0.00	0.00	258,927.46	527,384.24	186,845.37	93,316.73	1,066,473.80
- Amortizarea utilajelor si mijloacelor de transport	0.00	0.00	0.00	881,019.00	714,497.09	374,545.48	0.00	1,970,061.57
- Redevanța anuală	0.00	0.00	0.00	86,344.92	1,206,354.49	175,439.11	183,422.18	1,651,560.70
- Impozit + RCA	0.00	0.00	0.00	141,170.09	48,948.89	29,032.52	4,389.17	223,540.67
- Alte servicii executate de terți (reparatii)	0.00	0.00	0.00	0.00	510,333.76	191,884.91	65,592.09	767,810.76
- Alte cheltuieli materiale (finanțare, casco)	0.00	0.00	0.00	33,118.23	56,472.65	0.00	0.00	89,590.88
- Taxe, licențe transport etc.	0.00	0.00	0.00	3,258.81	3,452.90	1,260.17	570.50	8,542.38
2. CHELTUIELI CU MUNCA VIE, din care:	4,756,586.40	12,826,029.98	7,257.17	3,267,972.69	1,698,615.85	456,162.25	138,122.70	23,150,747.04
- SALARII (tarifare, vechime, etc)	4,055,375.85	10,520,826.83	5,954.76	2,819,669.84	1,502,026.78	396,664.94	121,266.46	19,821,985.46
- Contribuție asiguratorie OG 79/2017 - Cod Fiscal	91,250.46	236,718.60	133.98	63,442.57	33,795.60	8,924.96	2,728.50	436,994.67
- Contribuția handicapat OG 69/2017-Legea 448/2006	117,206.14	304,051.90	172.09	81,488.46	43,408.57	11,463.62	3,504.60	561,295.38
- Alte cheltuieli munca vie - Tichete de masa/cadoul/CCM	492,553.95	1,277,766.04	723.21	303,371.87	119,384.62	39,108.14	10,622.97	2,243,530.80
- Alte cheltuieli munca vie - Voucher vacanta	0.00	0.00	0.00	0.00	0.00	0.00	0.00	0.00
3. Taxe licențe AMRSC	9,704.84	29,675.62	14.01	12,306.94	15,434.64	5,565.10	1,895.43	74,596.58
4. Cheltuieli cu închirierea utilajelor	0.00	0.00	0.00	0.00	0.00	0.00	0.00	0.00
5. Taxe pe economie circulara	0.00	0.00	0.00	705,288.02	0.00	0.00	0.00	705,288.02
7. Alte cheltuieli	0.00	0.00	0.00	546,047.05	0.00	0.00	0.00	546,047.05
A. CHELTUIELI DE EXPLOATARE	4,862,407.03	15,355,036.28	7,291.18	7,417,117.20	7,732,775.99	2,787,990.39	949,540.16	37,860,823.16
B. CHELTUIELI FINANCIARE	486.24	1,535.50	0.73	741.71	773.28	278.80	94.95	3,786.06
II. PROFIT	243,120.35	767,751.81	364.56	370,855.86	386,638.80	139,399.52	47,477.01	1,893,041.36

CHEI REPARTIZARE A CHELTUIELILOR TARIFULUI /ACTIVITATE

12.59% 38.49% 0.02% 19.20% 20.02% 7.22% 2.46% 100.00%

Compartiment Tehnic, Tarifare
Ing. Fănuș Andrei

DESAPEZIRE MARTIE 2022 - MARTIE 2023

SPECIFICATIUNI	Curăţat manual şăpădă	Curăţat mecanizat alet şi toţiare	Curăţat mecanizat (plăgut)	Împrăştiat material antiderapant	Încărcat şi transportat şăpădă sau mat	TOTAL GENERAL
mar 2022 - mar 2023 lucrat	110.301.74	21.705.59	12.346.13	672.404.94	49.097.07	865.855.47
Suprafete efectuate	128.80	639.37	413.87	16.680.62	2.439.31	
Tarif	856.38	33.95	29.83	40.31	20.13	xxx
III. Venituri obtinute din productie						
din care:	110.301.74	21.705.59	12.346.13	672.404.94	49.097.07	865.855.47
1. CHELTUIELI MATERIALE	110.301.74	21.705.59	12.346.13	672.404.94	49.097.07	865.855.47
- Combustibili si lubrifianti	230.55	10.939.18	8.941.65	551.730.51	31.983.69	603.825.58
- Energie electrica tehnologica	0.00	3.722.73	1.296.78	64.564.17	9.930.61	79.514.29
- Piese de schimb utilaje	0.00	0.00	0.00	0.00	0.00	0.00
- Materii prime si materiale consumabile	0.00	33.22	0.00	2.202.84	575.07	2.811.13
- Echipament de lucru si protectia muncii	230.55	4.512.67	0.00	253.175.27	0.00	257.918.49
- Mentemanta	0.00	0.00	0.00	0.00	0.00	0.00
- RSC	0.00	1.337.38	2.911.57	78.325.35	7.724.41	90.298.71
- Amortizarea utilajelor si mijloacelor de transport	0.00	259.05	952.74	33.760.41	2.684.90	37.657.10
- Redeventa anuală	0.00	672.29	2.996.38	39.359.26	2.322.24	45.350.17
- Cheltuieli cu protectia mediului	0.00	364.76	0.00	76.615.59	8.315.87	85.296.22
- Impozit + RCA	0.00	0.00	0.00	0.00	0.00	0.00
- Alte servicii executate de terti (reparatii)	0.00	37.08	506.59	3.479.58	414.17	4.437.42
- Alte cheltuieli materiale (financiare, casco)	0.00	0.00	0.00	0.00	0.00	0.00
- Taxe, licente transport etc.	0.00	0.00	268.22	0.00	0.00	268.22
2. CHELTUIELI CU MUNCA VIE, din care:						
- SALARII (tarifare, vechime, etc)	104.599.76	9.689.60	2.791.99	87.316.04	14.677.65	223.286.80
- Contributie asiguratorie OG 79/2017 - Cod Fiscal	91.069.32	8.540.22	2.489.56	77.857.96	13.087.74	193.044.80
- Contrib.f.d.handicap OUG 60/2017-Legea 448/2006	2.049.06	192.15	56.02	1.751.80	294.47	4.343.51
- Alte cheltuieli munca vie - Tichete de masa/cadou/CCM	2.631.90	246.81	71.95	2.250.10	378.24	5.578.99
- Alte cheltuieli munca vie - Voucher vacanta	8.848.56	710.41	174.47	5.456.23	917.20	16.106.87
3. Taxe licente ANRSC	0.00	0.00	0.00	0.00	0.00	0.00
4. Cheltuieli cu inchirierea utilajelor	205.94	41.26	23.47	1.278.07	93.33	1.646.07
5. Cheltuieli cu depunerea la rampa	0.00	0.00	0.00	0.00	0.00	0.00
6. Taxa pe economiă circulară	0.00	0.00	0.00	0.00	0.00	0.00
7. Alte cheltuieli	0.00	0.00	0.00	0.00	0.00	0.00
A. CHELTUIELI DE EXPLOATARE	105.040.25	20.670.04	11.757.11	640.324.62	46.754.67	824.546.69
B. CHELTUIELI FINANCIARE	10.30	2.07	1.18	64.05	4.68	82.28
II. PROFIT	5.251.19	1.033.48	587.84	32.016.27	2.337.72	41.226.50

CHEII REPARTIZARE A CHELTUIELILOR TARIFULUI /ACTIVITATE

12.74% 2.51% 1.43% 77.66% 5.67% 100.00%

Compartment Tehnic, Tarifare

ORGANIGRAMA
S.C. SALUBRITATE CRAIOVA S.R.L.
2022

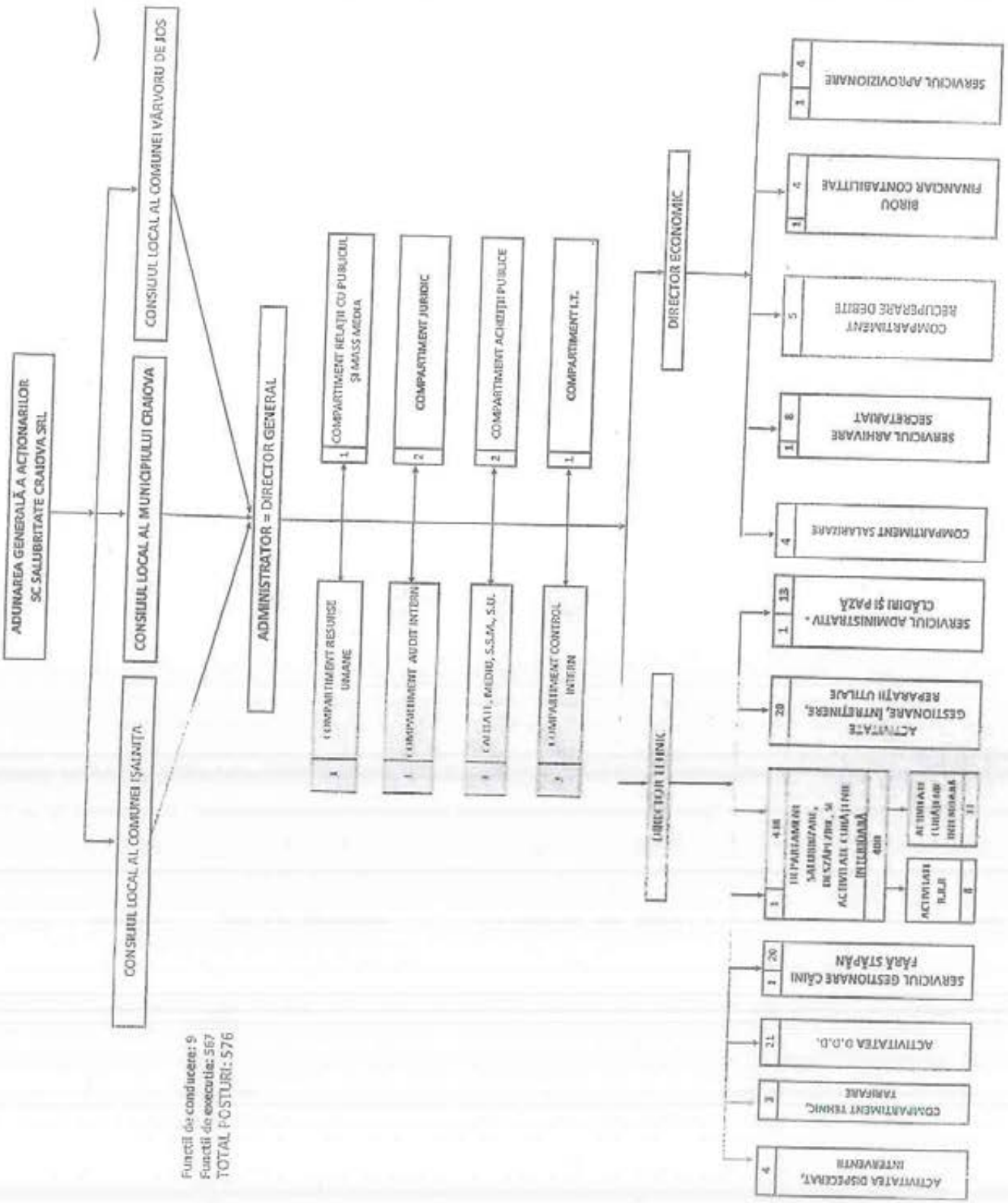

Funcții de conducere: 9
 Funcții de execuție: 567
 TOTAL POSTURI: 576



STAT DE FUNCȚII
2022

Nr. Crt.	DENUMIRE FUNCȚIE	Tip funcție	Nivel de studii	Nr. posturi
1	ADMINISTRATOR = DIRECTOR GENERAL	conducere	superioare	1
1	DIRECTOR TEHNIC	conducere	superioare	1
2	DIRECTOR ECONOMIC	conducere	superioare	1
COMPARTIMENT MANAGEMENT CALITATE, MEDIU, SSM, S.U.				
1	SPECIALIST ÎN DOMENIUL S.S.M.	execuție	superioare	1
2	INSPECTOR DE SPECIALITATE ECOLOG	execuție	superioare	1
3	INSPECTOR PROTECȚIE CIVILĂ	execuție	superioare	1
COMPARTIMENT RELAȚII CU PUBLICUL ȘI MASS MEDIA				
1	SPECIALIST ÎN RELAȚII PUBLICE	execuție	superioare	3
COMPARTIMENT ACHIZIȚII PUBLICE				
1	EXPERT ACHIZIȚII PUBLICE	execuție	superioare	1
COMPARTIMENT I.T.				
1	INGINER DE SISTEM ÎN INFORMATICĂ	execuție	superioare	2
COMPARTIMENT TEHNIC, TARIFARE				
1	INGINER MECANIC	execuție	superioare	1
2	INGINER PRODUCȚIE	execuție	superioare	1
3	TEHNICIAN ECONOMIST	execuție	superioare	1
COMPARTIMENT JURIDIC				
1	CONSILIER JURIDIC	execuție	superioare	3
COMPARTIMENT AUDIT INTERN				
1	AUDITOR INTERN	execuție	superioare	2
COMPARTIMENT CONTROL INTERN				
		execuție	superioare	2
		execuție	superioare	1

1	CONTROLOR DE GESTIUNE	execuție	superioare	1
2	CONSULTANT IN MANAGEMENT	execuție	superioare	1
	COMPARTIMENT RESURSE UMANE			2
2	SPECIALIST RESURSE UMANE	execuție	superioare	1
3	SPECIALIST ÎN RELAȚII DE MUNCĂ	execuție	superioare	1
4	CONSILIER JURIDIC	execuție	superioare	1
	COMPARTIMENT SALARIZARE			3
1	ECONOMIST ÎN ECONOMIE GENERALĂ	execuție	superioare	4
	SERVICIUL ADMINISTRATIV - CLĂDIRI ȘI PAZĂ			
1	ȘEF SERVICIU	conducere	superioare	1
2	ADMINISTRATOR	execuție	medii	1
3	ÎNGRUIȚOR CLĂDIRI	execuție	medii	1
4	PAZNIC	execuție	generale	10
5	ELECTRICIAN DE ÎNTREȚINERE ȘI REPARAȚII	execuție	medii	1
	SERVICIUL ARHIVARE - SECRETARIAT			14
1	ȘEF SERVICIU	conducere	superioare	1
2	ARHIVIST	execuție	superioare	1
3	SECRETAR ASISTENT DIRECTOR	execuție	medii	1
4	FUNCȚIONAR ADMINISTRATIV	execuție	medii	1
5	FEMEIE DE SERVICIU	execuție	generale	2
6	ARHIVAR	execuție	medii	3
	BIROU FINANCIAR - CONTABILITATE			9
1	ȘEF BIROU	conducere	superioare	1
2	ECONOMIST ÎN ECONOMIE GENERALĂ	execuție	superioare	2
3	CONTABIL	execuție	medii	2
	SERVICIUL APROVIZIONARE			5
1	ȘEF SERVICIU	conducere	superioare	1
2	SPECIALIST MARKETING	execuție	superioare	1
3	FUNCȚIONAR ECONOMIC	execuție	medii	1
4	GESTIONAR DEPOZIT	execuție	medii	2

COMPARTIMENT RECUPERARE DEBITE						5
1	ECONOMIST ÎN ECONOMIE GENERALĂ	execuție		superioare		1
2	FUNCTIONAR ADMINISTRATIV	execuție		medii		2
3	CAȘIER	execuție		medii		2
ACTIVITATEA DISPECERAT, INTERVENȚII						5
1	DISPECER	execuție		medii		4
ACTIVITATE GESTIONARE, ÎNTREȚINERE, REPARAȚII UTILAJE						4
1	LOGISTICIAN ÎN TRANSPORTURI	execuție		superioare		1
2	INGINER MECANIC	execuție		superioare		2
3	LOGISTICIAN GESTIUNE FLUX	execuție		superioare		1
4	MAISTRU MECANIC	execuție		medii		1
5	REVIZOR TEHNIC AUTO	execuție		medii		1
6	IMPIEGAT AUTO	execuție		medii		2
7	MECANIC AUTO	execuție		medii		1
8	LĂCĂTUȘ MECANIC	execuție		medii		5
9	ELECTRICIAN AUTO	execuție		medii		1
10	SUDOR	execuție		medii		1
11	STRUNGAR UNIVERSAL	execuție		medii		2
12	ȘOFERI DE AUTOTURISME ȘI CAMIONETE	execuție		medii		1
		execuție		medii		2
						20
DEPARTAMENT SALUBRIZARE, DESZĂPEZIRE ȘI ACTIVITATE CURĂȚENIE INTERIOARĂ						
1	ȘEF DEPARTAMENT	conducere		superioare		1
2	ȘEF FORMAȚIE	execuție		superioare		1
3	INGINER ECONOMIST	execuție		superioare		1
4	MAISTRU MECANIC	execuție		medii		1
5	FUNCTIONAR ECONOMIC	execuție		medii		1
6	DISPECER OPERAȚIUNI SALUBRIZARE	execuție		medii		1
7	SPĂLĂTOR VEHICULE	execuție		medii		16
8	LUCRĂTOR PENTRU SALUBRIZARE CĂI PUBLICE	execuție		generale		1
9	LUCRĂTOR PENTRU SALUBRIZARE CĂI PUBLICE - sezonieri	execuție		generale		159
10	CONDUCĂTOR AUTOSPECIALĂ	execuție		generale		169
11	ȘOFERI DE AUTOTURISME ȘI CAMIONETE	execuție		medii		46
	ACTIVITATE CURĂȚENIE INTERIOARĂ	execuție		medii		12

1	LUCRĂTOR PENTRU SALUBRIZARE	execuție	generale	30
2	DISPECER OPERAȚIUNI SALUBRIZARE	execuție	medii	1
	ACTIVITATE R.R. (RECICLARE - RECUPERARE - REUTILIZARE)			
1	INGINER PRODUCTIE	execuție	superioare	1
2	LUCRĂTOR OPERATIV PENTRU AUTOCOMPACTOARE	execuție	generale	5
3	CONDUCĂTOR AUTOSPECIALĂ	execuție	medii	2
	SERVICIUL GESTIONARE CĂINI FĂRĂ STĂPÂN			447
1	ȘEF SERVICIU	conducere	superioare	1
2	ECONOMIST ÎN ECONOMIE GENERALĂ	execuție	superioare	1
3	TEHNICIAN VETERINAR	execuție	medii	3
4	ȘOFERI DE AUTOTURISME ȘI CAMIONETE	execuție	medii	2
5	ÎNGRIJITOR CĂINI ÎN ADĂPOSTURI	execuție	generale	4
6	PRINZĂTOR CĂINI	execuție	generale	5
7	PAZNIC	execuție	generale	5
	ACTIVITATEA DEZINFECTIE, DERATIZARE, DEZINSECTIE			21
1	EXPERT INGINER HORTICOL	execuție	superioare	1
2	ECONOMIST IN ECONOMIA GENERALA	execuție	superioare	1
3	LOGISTICIAN GESTIUNE FLUX	execuție	superioare	1
4	ȘOFERI DE AUTOTURISME SI CAMIONETE	execuție	medii	2
5	AGENT DEZINFECTIE, DERATIZARE, DEZINSECTIE	execuție	medii	16
	TOTAL GENERAL:			576

Administrator,

BUTARI MIHAI VLAD



Intocmit,

CONSILIER JURIDIC

CEZ VANZARE S.A.
 Sediul administrativ în sediul societății
 Strada nr. 104, Bd. SEVERIN, Et. 10, B7, CRAIOVA, Jud. Dolj, RO
 210100

Procesul generat pe baza JURNULUI
 Fiscal. Sediul societății în sediul societății
 Strada nr. 104, Bd. SEVERIN, Et. 10, B7, CRAIOVA, Jud. Dolj, RO
 210100

S.C. SĂLĂBĂRIȚATE CRAIOVA S.R.L.
 TRIBUNA Nr. 6071
 PER Nr. 05, Anul 2023
 Zile 16... Lit. nr. 05, Anul 2023

Clientul este un contribuabil înregistrat în scopuri de TVA
 conform art. 276 din Legea nr. 571/2003 privind Codul de
 Procedură Fiscală, republicată, cu modificările și completările
 ulterioare.



Client: SĂLĂBĂRIȚATE CRAIOVA S.R.L.
 Localitatea: CRAIOVA
 Strada: BHEȘTEI, nr. 129A
 Județ: Dolj, cod poștal 200207

Client: S.C. SĂLĂBĂRIȚATE CRAIOVA S.R.L.
 Adresa: BHEȘTEI, nr. 129A, B. Sc. A
 Localitatea: CRAIOVA, județul Dolj
 Cod poștal: 200207

Client: S.C. SĂLĂBĂRIȚATE CRAIOVA S.R.L.
 Adresa: BHEȘTEI, nr. 129A, B. Sc. A
 Localitatea: CRAIOVA, județul Dolj
 Cod poștal: 200207

Procedura	Valoarea facturii TVA (conform 'Anexa Includere')	TVA (16%)	TOTAL
1. Valoarea facturii TVA (conform 'Anexa Includere')	14.143,76	2.263,00	16.406,76
2. TVA (16%)	2.263,00	0,00	2.263,00
3. TOTAL	16.406,76	0,00	16.406,76
4. TOTAL DE PLATA FACTURA CURENȚĂ (nr. 1-3)	16.406,76	0,00	16.406,76
5. Sold la data emiterii facturii (decursi restanșe sau creanțe)	0,00	0,00	0,00
6. Total de plătit (nr. 4-5)	16.406,76	0,00	16.406,76
7. CONSTATĂ ENERGIE ACTIVĂ	0,00	0,00	0,00
8. PREȚ F.V.A. FACTURAT	14.143,76	2.263,00	16.406,76
Căștigul la factură nu reprezintă înregistrabilul vânzătorului			

Prețurile aplicabile sunt prezentate în moneda națională a României (RON). Prețurile sunt prezentate în RON și în Euro (EUR) în scopuri de referință. Prețurile în Euro sunt prezentate în scopuri de referință și nu reprezintă obligații de plată. Prețurile în RON sunt prezentate în scopuri de referință și nu reprezintă obligații de plată. Prețurile în RON sunt prezentate în scopuri de referință și nu reprezintă obligații de plată. Prețurile în RON sunt prezentate în scopuri de referință și nu reprezintă obligații de plată.

CEZ VANZARE S.A.
 Sediul societății în sediul societății
 Strada nr. 104, Bd. SEVERIN, Et. 10, B7, CRAIOVA, Jud. Dolj, RO
 210100

CEZ VANZARE S.A.
 Sediul societății în sediul societății
 Strada nr. 104, Bd. SEVERIN, Et. 10, B7, CRAIOVA, Jud. Dolj, RO
 210100

SC SALUBRITATE CRAIOVA SRL

Adresa: DOLJ, CRAIOVA, Str.BRESTEI, Nr.128A, Cod Postal: 200207

Cod Unic de Inregistrare: RO27089145

Nr. de ordine in registrul comerului: J16/138/2011

FISA DE CONT PENTRU OPERATI DIVERSE

SIMBOL CONT

Cheltuieli privind energia si apa

605042

NCData	Document	Explicatii	Cont Cores.	Debit	Credit D/C	Sold	Cod taxa
SOLD INITIAL LA 01/01/2022:				0.00	0.00	0.00	
25	01/01/2022	3200113785 CEZ - EST INCINERARE	401	3 926.04	0.00 D	3 926.04	301101
25	31/01/2022	3200942361 CEZ - EN MAS INCINERARE	401	5 108.48	0.00 D	5 034.52	301101
40	31/01/2022	Inchidere	121	0.00	9 034.52	0.00	
TOTAL RULAJ IN LUNA 1/2022				9 034.52	9 034.52	0.00	
TOTAL RULAJ CUMULAT PANA LA LUNA 1/2022				9 034.52	9 034.52	0.00	
25	01/02/2022	3200942362 CEZ - EST INCINERARE	401	2 200.62	0.00 D	2 200.62	301101
25	28/02/2022	3201005009 CEZ - EN MAS INCINERARE	401	3 415.50	0.00 D	5 617.12	301101
40	28/02/2022	Inchidere	121	0.00	5 617.12	0.00	
TOTAL RULAJ IN LUNA 2/2022				5 617.12	5 617.12	0.00	
TOTAL RULAJ CUMULAT PANA LA LUNA 2/2022				14 651.64	14 651.64	0.00	
25	01/03/2022	3201605010 CEZ - EST INCINERARE	401	2 440.77	0.00 D	2 440.77	301101
25	31/03/2022	3202743308 CEZ - EN MAS INCINERARE	401	3 448.21	0.00 D	5 889.98	301101
40	31/03/2022	Inchidere	121	0.00	5 889.98	0.00	
TOTAL RULAJ IN LUNA 3/2022				5 889.98	5 889.98	0.00	
TOTAL RULAJ CUMULAT PANA LA LUNA 3/2022				20 538.62	20 538.62	0.00	
25	08/04/2022	3202748168 CEZ - EST INCINERARE	401	2 659.66	0.00 D	2 659.66	301101
25	30/04/2022	3203894342 CEZ - EN MAS ST INCINERARE	401	2 641.65	0.00 D	5 301.31	301101
40	30/04/2022	Inchidere	121	0.00	5 301.31	0.00	
TOTAL RULAJ IN LUNA 4/2022				5 301.31	5 301.31	0.00	
TOTAL RULAJ CUMULAT PANA LA LUNA 4/2022				25 839.93	25 839.93	0.00	
25	01/05/2022	3203094330 CEZ - EST INCINERARE	401	2 748.73	0.00 D	2 748.73	301101
25	31/05/2022	3206204814 CEZ - EN MAS INCINERARE	401	2 011.42	0.00 D	4 760.15	301101
40	31/05/2022	Inchidere	121	0.00	4 760.15	0.00	
TOTAL RULAJ IN LUNA 5/2022				4 760.15	4 760.15	0.00	
TOTAL RULAJ CUMULAT PANA LA LUNA 5/2022				30 600.08	30 600.08	0.00	
25	01/06/2022	3205204815 CEZ VANZARE - EST INCINERARE	401	2 659.66	0.00 D	2 659.66	
40	30/06/2022	Inchidere	121	0.00	2 659.66	0.00	
TOTAL RULAJ IN LUNA 6/2022				2 659.66	2 659.66	0.00	
TOTAL RULAJ CUMULAT PANA LA LUNA 6/2022				33 259.74	33 259.74	0.00	
25	01/07/2022	3205706430 CEZ - EN MAS INCINERARE	401	1 808.15	0.00 D	1 808.15	301101
25	01/07/2022	3206706430 EST INCINERARE	401	2 748.74	0.00 D	4 556.89	301101
25	31/07/2022	3207724258 CEZ - EN MAS INCINERARE	401	1 978.07	0.00 D	6 534.96	301101
40	31/07/2022	Inchidere	121	0.00	6 534.96	0.00	
TOTAL RULAJ IN LUNA 7/2022				6 534.96	6 534.96	0.00	
TOTAL RULAJ CUMULAT PANA LA LUNA 7/2022				39 794.70	39 794.70	0.00	
25	01/08/2022	3207724258 CEZ - EST INCINERARE	401	2 748.74	0.00 D	2 748.74	301101
40	31/08/2022	Inchidere	121	0.00	2 748.74	0.00	
TOTAL RULAJ IN LUNA 8/2022				2 748.74	2 748.74	0.00	
TOTAL RULAJ CUMULAT PANA LA LUNA 8/2022				42 543.44	42 543.44	0.00	
25	01/09/2022	3208841363 CEZ - EST INCINERARE	401	2 659.67	0.00 D	2 659.67	301101
25	30/09/2022	3210161166 CEZ - EN MAS INCINERARE	401	3 095.97	0.00 D	5 755.64	301101
40	30/09/2022	Inchidere	121	0.00	5 755.64	0.00	
TOTAL RULAJ IN LUNA 9/2022				5 755.64	5 755.64	0.00	
TOTAL RULAJ CUMULAT PANA LA LUNA 9/2022				48 299.08	48 299.08	0.00	
25	01/10/2022	3208841362 CEZ - EN MAS INCINERARE	401	1 990.03	0.00 D	1 990.03	301101
25	01/10/2022	3210161167 CEZ - EST INCINERARE	401	3 191.77	0.00 D	5 187.80	301101
25	31/10/2022	3211480800 CEZ - EN MAS INCINERARE	401	2 659.96	0.00 D	7 846.76	301101
40	31/10/2022	Inchidere	121	0.00	7 846.76	0.00	
TOTAL RULAJ IN LUNA 10/2022				7 846.76	7 846.76	0.00	
TOTAL RULAJ CUMULAT PANA LA LUNA 10/2022				56 145.84	56 145.84	0.00	
25	01/11/2022	3211480800 CEZ - EST INCINERARE	401	2 072.94	0.00 D	2 072.94	301101
25	30/11/2022	3212812427 CEZ - EN MAS INCINERARE	401	3 162.04	0.00 D	5 234.98	301101
40	30/11/2022	Inchidere	121	0.00	5 234.98	0.00	
TOTAL RULAJ IN LUNA 11/2022				5 234.98	5 234.98	0.00	

24	01/12/2022	3213812426	CEZ - EST INCHEERARE	401	3 727.22	0.00 D	3 727.22	501101
25	31/12/2022	3213720932	CEZ - BN MAS INCHEERARE	401	4 530.85	0.00 D	8 258.17	501101
40	31/12/2022	Inchidere	inchidere 805042	121	0.00	8 258.17	0.00	
TOTAL RULAJ IN LUNA 12/2022					8 258.17	8 258.17	0.00	
TOTAL RULAJ CUMULAT PANA LA LUNA 12/2022					89 838.99	89 838.99	0.00	

SEF COMPARTIMENT FINANCIAR-CONTABIL,

DUTA LAVINIA-MARGARETA

total = 69638,99

Adresa: DOLJ, CRAIOVA, Str.BRESTEI, Nr.129A, Cod Postal: 200207
 Cod Unic de Inregistrare: RO27969145
 Nr. de ordine in registrul comerțului: J16/138/2011

FISA DE CONT PENTRU OPERATI DIVERSE

SIMBOL CONT

Cheltuieli privind consumul de energie

6051042

NC Data	Document	Explicatii	Cont Cores.	Debit	Credit D/C	Sold	Cod taxe
SOLD INITIAL LA 01/01/2023:							
25	01/01/2023	4200005160	CEZ - EST INCINERARE	0.00	0.00	0.00	
25	31/01/2023	4201600373	CEZ - EN MAS INCINERARE	401 3 573.36	0.00 D	3 573.36	301101
40	31/01/2023	Inchidere	Inchidere 6051042	401 - 4 272.61	0.00 D	7 845.97	301101
			121	0.00	7 845.97	0.00	
TOTAL RULAJ IN LUNA 1/2023							
TOTAL RULAJ CUMULAT PANA LA LUNA 1/2023							
				7 845.97	7 845.97	0.00	
25	01/02/2023	4201579069	CEZ - EST INCINERARE	401 7 845.97	7 845.97	0.00	
25	28/02/2023	420362967	CEZ - EN MAS INCINERARE	401 3 227.05	0.00 D	3 227.05	301101
40	28/02/2023	Inchidere	Inchidere 6051042	401 4 600.60	0.00 D	7 227.65	301101
			121	0.00	7 227.65	0.00	
TOTAL RULAJ IN LUNA 2/2023							
TOTAL RULAJ CUMULAT PANA LA LUNA 2/2023							
				7 227.65	7 227.65	0.00	
25	01/03/2023	4202852958	CEZ - EST INCINERARE	401 15 073.02	15 073.02	0.00	
25	31/03/2023	4204041429	CEZ - EN MAS INCINERARE	401 3 573.36	0.00 D	3 573.36	301101
40	31/03/2023	Inchidere	Inchidere 6051042	401 3 485.78	0.00 D	7 039.14	301101
			121	0.00	7 039.14	0.00	
TOTAL RULAJ IN LUNA 3/2023							
TOTAL RULAJ CUMULAT PANA LA LUNA 3/2023							
				7 039.14	7 039.14	0.00	
25	01/04/2023	4204941430	CEZ - EST INCINERARE	401 22 112.96	22 112.96	0.00	
TOTAL RULAJ IN LUNA 4/2023							
TOTAL RULAJ CUMULAT PANA LA LUNA 4/2023							
				3 487.56	0.00	3 487.56	301101
				25 570.62	22 112.96	0.00	

SEF COMPARTIMENT FINANCIAR-CONTABIL,
 DUTA LAVINIA-MARGARETA

S.C. SALUBRITATE CERNOVA S.R.L.
 INTRARE Nr. 1492
 IESIRE
 Ziua 09. Luna 08. Anul 2022

Programare - Revizii tehnice/ITP 2022

Nr circulație	Nr ore revizii	ian	feb	mar	apr	mai	iun	iul	aug	sep	oct	noi	dec	ITP
DJ 08 SPS	R1-R2-1600h valoare revizie/ITP	RT1 13.075.00		RTS		RT2 13.075.00				RT1/RTS 3.780.00				26.05.2022 210.09
DJ 15 SPS	R1-R2-1600h valoare revizie/ITP	RT2 13.075.00			RTS	RT1 13.075.00				RT2/RTS 3.780.00				27.05.2022 210.09
B 128 SAL	R1-R2-1000h valoare revizie/ITP		RT1 15.410.71	RTS			RT2 15.410.71			RTS 3.780.00	RT1			19.04.2022 210.09
DJ 36 SAL	R1-R2-1500h valoare revizie/ITP		RT2 7.766.71		RTS		RT1 7.766.71			RTS	RTS			25.11.2022 210.09
DJ 02 SPS	R1-R2-1500h valoare revizie/ITP				RT1 7.766.71					RT2 7.766.71	RTS			02.12.2022 210.09
DJ 06 SPS	R1-R2-1500h valoare revizie/ITP	RT1 7.766.71		RTS			RT2 7.766.71			RTS			RT1	02.12.2022 210.09
DJ 2787	RT-250h valoare revizie/ITP							RT 7.766.71		RTS 8.052.00		RT 3.502.00		02.12.2022 151.26
DJ 2522	RT-250h valoare revizie/ITP							RT 7.766.71		RTS 3.502.00			RT/RTS 8.052.00	02.12.2022 151.26
DJ 2.2 SAL	R1-R2-1500h valoare revizie/ITP			RT1 7.766.71	RTS			RT2 7.766.71			RTS			02.11.2022 210.09
DJ 46 SAL	R1-R2-1500h valoare revizie/ITP	RT1 7.766.71			RTS					RTS			RT1	17.02.2022 210.09
DJ 12 SPS	R1-R2-1600h valoare revizie/ITP			RT2 13.075.00	RTS		RT1 13.075.00			RT2/RTS 3.780.00				25.05.2022 210.09
DJ 39 SAL	R1-R2-1600h valoare revizie/ITP								RT 13.075.00				RTS	23.11.2022 210.09
DJ 05 SAL	R1-R2-1500h valoare revizie/ITP		RT1 4.943.97	RTS			RT2 4.943.97			RTS	RT1			24.11.2022 210.09
DJ 04 SAL	R1-R2-1500h valoare revizie/ITP	RT1 4.943.97			RTS		RT2 4.943.97			RTS	RTS			11.11.2022 210.09
DJ 21 SAL	R1-R2-1500h valoare revizie/ITP		RT2 4.943.97		RTS		RT1 4.943.97				RT1/RTS 2.850.00			14.12.2022 210.09

Programare - Revizii tehnice/ 2022

Nr circulație	Nr ore revizii	ian	feb	mar	apr	mai	iun	iul	aug	sep	oct	noi	dec	Tip
DJ 02 SAL	RT-R2-1000h valoare revizie/ITP		RT1 2.428,50	RTS			RT2 2.847,50			RTS 3.875,00	RT1			14.04.2022 210.09
DJ 61 SAL	RT-R2-1000h valoare revizie/ITP	RT2 2.847,50		RTS 3.875,00		RT1 2.428,50				RT2/RTS				21.01.2022 210.09
DJ 10 SPS	RT-R2-1600h valoare revizie/ITP	RT1 13.075,36					RT2 13.075,36			RT1				10.11.2022 210.09
DJ 30 SAL	RT-R2-1600h valoare revizie/ITP		RT1 13.075,36				RT2 13.075,36			RTS				10.11.2022 210.09
DJ 50 SAL	RT-R2-1600h valoare revizie/ITP	RT1 13.075,36		RTS			RT2 13.075,36			RTS	3.488,00			210.09
B 226 SAL	RT-1000h valoare revizie/ITP		RT 3.893,97	RTS			RT 3.893,97					RT/RTS		23.07.2022 151,26
B 227 SAL	RT-1000h valoare revizie/ITP	RT 3.893,97			RT/RTS		RT 3.893,97				RT/RTS	2.345,00		23.07.2022 151,26
B 228 SAL	RT-1000h valoare revizie/ITP		RT 3.893,97	RTS			RT 3.893,97				RT/RTS	2.345,00		16.07.2022 151,26
B 229 SAL	RT-1000h valoare revizie/ITP	RT 3.893,97		RT/RTS			RT 3.893,97			RT	2.345,00			23.07.2022 151,26
DJ 2720	RT-500h valoare revizie/ITP			RT/RTS			RT 5.064,00			RT				18.06.2022 210.09
DJ 2721	RT-500h valoare revizie/ITP			RT/RTS			RT 5.064,00			RT				18.06.2022 210.09
DJ 04 SPS	RT-500h valoare revizie/ITP			RT/RTS			RT 4.943,97			RT	3.045,00			18.06.2022 210.09
DJ 05 SPS	RT-500h valoare revizie/ITP			RT/RTS			RT 4.943,97			RT				18.06.2022 210.09
DJ 14 SAL	RT-R2-1500h valoare revizie/ITP	RT1 2.122,00					RT2 1.854,00					RT2/RTS		07.10.2022 210,69

Programare - Revizii tehnice/ :022

Nr.circulație	Nr.ore revizii	ian	feb	mar	apr	mai	iun	iul	aug	sep	oct	noi	dec	ITP
DJ 10 SAL	RT-500h valoare revizie/ITP			RT1/RTS 975.00							RT2/RTS 1.150.00			11.11.2022 151.26
DJ 23 MERK	RT-500h valoare revizie/ITP			RTS 5.189.00							RT/RTS 8.327.00			151.26
DJ 00301	RT-500h valoare revizie/ITP			RT/RTS 2.175.00							RT 3.210.00		RT/RTS 3.210.00	210.09
DJ 00302	RT-500h valoare revizie/ITP		RT/RTS 2.175.00						RT 3.210.00				RT/RTS 3.210.00	210.09
DJ02723	RT-500h valoare revizie/ITP			RT 2.822.00						RT 2.822.00			RT 2.822.00	210.09
B 04 SAL	R1-R2-1600h valoare revizie/ITP													
DJ 07 XWP	RT-500h valoare revizie/ITP			RT/RTS 2.345.00		RT 3.893.97				RT 3.893.97		RT 3.893.97		18.10.2022
DJ 07 XWR	RT-500h valoare revizie/ITP	RT 3.893.97		RT/RTS		RT 3.893.97				RT/RTS 2.345.00				17.09.2022
DJ 07 YZK	RT-500h valoare revizie/ITP		RT 3.893.97	RTS		RT 3.893.97			RT 3.893.97		RTS 2.345.00			17.09.2022
DJ 07 YZL	RT-500h valoare revizie/ITP	RT 3.893.97			RT/RTS			RT 3.893.97			RT/RTS 2.345.00			10.09.2022
DJ 33 DDS	RT-500h valoare revizie/ITP				RT 2.295.00						RT 2.295.00			
DJ 53 DDD	RT-500h valoare revizie/ITP				RT 2.295.00						RT 2.295.00			
DJ 66 DDD	RT-500h valoare revizie/ITP				RT 2.295.00						RT 2.295.00			
DJ 66 DDS	RT-500h valoare revizie/ITP				RT 2.295.00						RT 2.295.00			

Programare - Revizii tehnice/ . 2022

Nr circulajle	Nr ore revizii	ian	feb	mar	apr	mai	iun	jul	aug	sep	oct	noi	dec	TTP
Dj 02828	RT-500h valoare revizie/TTP				RT	765.00				RT/RTS 2.113.00				
Dj 44 SAL	RT-500h valoare revizie/TTP				RT	765.00				RT/RTS 2.113.00				
Dj 43 SAL	RT-500h valoare revizie/TTP				RT	765.00				RT/RTS 2.113.00				
Dj S9 SAL	RT-500h valoare revizie/TTP				RT	765.00				RT/RTS 2.113.00				
Dj S7 SAL	RT-500h valoare revizie/TTP				RT	765.00				RT/RTS 2.113.00				
Dj S5 SAL	RT-500h valoare revizie/TTP				RT	765.00				RT/RTS 2.113.00				
Dj S3 SAL	RT-500h valoare revizie/TTP				RT	765.00				RT/RTS 2.113.00				
Dj S2 SAL	RT-500h valoare revizie/TTP				RT	765.00				RT/RTS 2.113.00				
Dj S1 SAL	RT-500h valoare revizie/TTP				RT	765.00				RT/RTS 2.113.00				

Programare - Revizii tehnice/ 2022

Nr circulatie	Nr ore revizii	ian	feb	mar	apr	mai	iun	iul	aug	sep	oct	noi	dec	ITP
DJ 13 EZH	RT-500h valoare revizie/ITP			RT 2.670.00				RT/RTS 3.275.00						
DJ 11 UGV	RT-500h valoare revizie/ITP		RT 2.670.00				RT/RTS 3.275.00							
DJ 16 ZOI	RT-500h valoare revizie/ITP						RT 2.070					RT/RTS 2.945		
DJ 14 ZRG	RT-500h valoare revizie/ITP	RT 2.070.25				RT/RTS 2.945.00								
DJ 12 PPV	RT-500h valoare revizie/ITP			RT 2.070.25				RT/RTS 2.945.00						
DJ 10 FVV	RT-500h valoare revizie/ITP				RT 2.070.25			RT/RTS 2.945.00						
DJ 10 GIG	RT-500h valoare revizie/ITP					RT 2.070.25			RT/RTS 2.945.00					
DJ 10 SUV	RT-500h valoare revizie/ITP					RT 2.070.25			RT/RTS 2.945.00					
DJ 10 SAU	RT-500h valoare revizie/ITP		RT 2.070.25				RT/RTS 2.945							
DJ 07 SXG	RT-500h valoare revizie/ITP							RT 2.070.25						RT/RTS 2.945.00
DJ 13 PBR	RT-500h valoare revizie/ITP				RT 2.070.25			RT/RTS 2.945.00						
DJ 13 PBS	RT-500h valoare revizie/ITP					RT 2.070.25			RT/RTS 2.945.00					
DJ 14 ZRI	RT-500h valoare revizie/ITP						RT 2.070				RT/RTS 2.945.00			

ACTIVITATEA GESTIONARE,INTRETINERE,REPARATII UTILAJE
SEF BIROU GESTIONARF
PIRVU ION

INTOCMIT
MARINASTICIAN

SC SALUBRITATE CRAIOVA SRL

Martie 2023

Adresa: DOLJ, CRAIOVA, Str. BRESTEI, Nr. 129A, Cod Postal: 200207

Cod Unic de Inregistrare: RO27969145

Nr. de ordine la registrul comertului: J16/136/2011

BALANTA MILLOACE FIXE: 2

Gestionea	Denumire mijloc fix	Serie	Clasif.	Inventar	Incepul amortiz. anii	Durata folos. in luni	Valoarea de intrare	Valoarea amortizata	Valoarea ramasa	Amortizare in luna	Tip Amortiz.
COL AUTO	SULDOEXCAVATOR CAT 428	4221259	2.1.20.1.1	4221259	11/2020	6	0	414 500.00	166 951.37	247 548.63	5 756.95 L 10/2026
COL AUTO	ATASAMENT CITY SCRUB MK 2	YAT87	2.1.24.2	2242121	06/2016	2	0	35 924.47	25 924.47	0.00	0.00 L 05/2018
COL AUTO	ATV CF MOTO CF 500-2A	224212	2.1.24.2	2242212	02/2015	8	0	17 864.11	17 864.11	0.00	0.00 L 01/2023
COL AUTO	ATV CF MOTO CF 500-2A ROSU	2242213	2.1.24.2	2242213	02/2015	8	0	17 864.11	17 864.11	0.00	0.00 L 01/2023
COL AUTO	ATV LINHA 500-2D 4X4 NEGRU DJS15AL	LBADFAWVF0601386.1.24.2	2.1.24.2	2242140	01/2016	8	0	16 303.76	14 775.42	1 528.34	166.81 L 12/2023
COL AUTO	ATV LINHA 500-2D 4X4 NEGRU DJS25AL	LBADFAWVF0601222.1.24.2	2.1.24.2	2242138	01/2016	8	0	16 303.76	14 775.42	1 528.34	166.81 L 12/2023
COL AUTO	ATV LINHA 500-2D 4X4 NEGRU DJS35AL	LBADFAWVF0601292.1.24.2	2.1.24.2	2242141	01/2016	8	0	16 303.76	14 759.41	1 544.35	171.50 L 12/2023
COL AUTO	ATV LINHA 500-2D 4X4 NEGRU DJS55AL	LBADFAWVF0601332.1.24.2	2.1.24.2	2242135	01/2016	8	0	16 303.76	14 791.54	1 512.22	166.03 L 12/2023
COL AUTO	ATV LINHA 500-2D 4X4 NEGRU DJS75AL	LBADFAWVF0601392.1.24.2	2.1.24.2	2242136	01/2016	8	0	16 303.76	14 775.42	1 528.34	169.81 L 12/2023
COL AUTO	ATV LINHA 500-2D 4X4 NEGRU DJS95AL	LBADFAWVF0601272.1.24.2	2.1.24.2	2242137	01/2016	8	0	16 303.76	14 776.42	1 528.34	169.81 L 12/2023
COL AUTO	AUTOCOMPACTORARE 15-16 MC FORD 1 D108 SPS	2.1.24.2	2.1.24.2	42212229	07/2018	6	0	411 000.00	255 874.96	154 125.04	5 708.34 L 05/2025
COL AUTO	AUTOCOMPACTORARE 15-16 MC FORD 1 D305AL	2.1.24.2	2.1.24.2	42212222	12/2018	6	0	422 400.00	305 066.70	117 333.30	5 806.55 L 11/2024
COL AUTO	AUTOCOMPACTORARE 15-16 MC FORD 2 D112 SPS	2.1.24.2	2.1.24.2	42212230	07/2019	6	0	411 000.00	256 674.96	154 325.04	5 708.34 L 05/2025
COL AUTO	AUTOCOMPACTORARE 15-16 MC FORD 2 D305AL	2.1.24.2	2.1.24.2	42212223	12/2018	6	0	422 400.00	305 066.70	117 333.30	5 868.59 L 11/2024
COL AUTO	AUTOCOMPACTORARE 15-16 MC FORD 3 D119 SPS	2.1.24.2	2.1.24.2	42212231	07/2019	6	0	411 000.00	256 874.96	154 125.04	5 708.34 L 05/2025
COL AUTO	AUTOCOMPACTORARE 15-16 MC FORD3 D110SPS	2.1.24.2	2.1.24.2	4221224	02/2019	6	0	422 400.00	283 353.37	139 046.63	5 835.95 L 01/2025
COL AUTO	AUTOCOMPACTORARE 7MC DJ 61 SALISUZU	2.1.24.2	2.1.24.2	4221211	04/2017	6	0	234 000.00	224 000.00	0.00	0.00 L 03/2023
COL AUTO	AUTOCOMPACTORARE 7MC SASU ISUZU DJ02SAL P75H	2.1.24.2	2.1.24.2	4221206	05/2016	6	0	244 500.00	244 500.00	0.00	0.00 L 04/2022
COL AUTO	AUTOCOMPACTORARE 7MC SASU ISUZU DJ02SAL P75H	2.1.24.2	2.1.24.2	4221206	05/2016	6	0	244 500.00	244 500.00	0.00	0.00 L 04/2022
COL AUTO	AUTOCOMPACTORARE 7MC SASU ISUZU DJ02SAL P75H	2.1.24.2	2.1.24.2	4221206	05/2016	6	0	244 500.00	244 500.00	0.00	0.00 L 04/2022
COL AUTO	AUTOCOMPACTORARE 7MC SASU ISUZU DJ02SAL P75H	2.1.24.2	2.1.24.2	4221206	05/2016	6	0	244 500.00	244 500.00	0.00	0.00 L 04/2022
COL AUTO	AUTOCOMPACTORARE 7MC SASU ISUZU DJ02SAL P75H	2.1.24.2	2.1.24.2	4221206	05/2016	6	0	244 500.00	244 500.00	0.00	0.00 L 04/2022
COL AUTO	AUTOCOMPACTORARE 7MC SASU ISUZU DJ02SAL P75H	2.1.24.2	2.1.24.2	4221206	05/2016	6	0	244 500.00	244 500.00	0.00	0.00 L 04/2022
COL AUTO	AUTOCOMPACTORARE 7MC SASU ISUZU DJ02SAL P75H	2.1.24.2	2.1.24.2	4221206	05/2016	6	0	244 500.00	244 500.00	0.00	0.00 L 04/2022
COL AUTO	AUTOCOMPACTORARE 7MC SASU ISUZU DJ02SAL P75H	2.1.24.2	2.1.24.2	4221206	05/2016	6	0	244 500.00	244 500.00	0.00	0.00 L 04/2022
COL AUTO	AUTOCOMPACTORARE 7MC SASU ISUZU DJ02SAL P75H	2.1.24.2	2.1.24.2	4221206	05/2016	6	0	244 500.00	244 500.00	0.00	0.00 L 04/2022
COL AUTO	AUTOCOMPACTORARE 7MC SASU ISUZU DJ02SAL P75H	2.1.24.2	2.1.24.2	4221206	05/2016	6	0	244 500.00	244 500.00	0.00	0.00 L 04/2022
COL AUTO	AUTOCOMPACTORARE 7MC SASU ISUZU DJ02SAL P75H	2.1.24.2	2.1.24.2	4221206	05/2016	6	0	244 500.00	244 500.00	0.00	0.00 L 04/2022
COL AUTO	AUTOCOMPACTORARE 7MC SASU ISUZU DJ02SAL P75H	2.1.24.2	2.1.24.2	4221206	05/2016	6	0	244 500.00	244 500.00	0.00	0.00 L 04/2022
COL AUTO	AUTOCOMPACTORARE 7MC SASU ISUZU DJ02SAL P75H	2.1.24.2	2.1.24.2	4221206	05/2016	6	0	244 500.00	244 500.00	0.00	0.00 L 04/2022
COL AUTO	AUTOCOMPACTORARE 7MC SASU ISUZU DJ02SAL P75H	2.1.24.2	2.1.24.2	4221206	05/2016	6	0	244 500.00	244 500.00	0.00	0.00 L 04/2022
COL AUTO	AUTOCOMPACTORARE 7MC SASU ISUZU DJ02SAL P75H	2.1.24.2	2.1.24.2	4221206	05/2016	6	0	244 500.00	244 500.00	0.00	0.00 L 04/2022
COL AUTO	AUTOCOMPACTORARE 7MC SASU ISUZU DJ02SAL P75H	2.1.24.2	2.1.24.2	4221206	05/2016	6	0	244 500.00	244 500.00	0.00	0.00 L 04/2022
COL AUTO	AUTOCOMPACTORARE 7MC SASU ISUZU DJ02SAL P75H	2.1.24.2	2.1.24.2	4221206	05/2016	6	0	244 500.00	244 500.00	0.00	0.00 L 04/2022
COL AUTO	AUTOCOMPACTORARE 7MC SASU ISUZU DJ02SAL P75H	2.1.24.2	2.1.24.2	4221206	05/2016	6	0	244 500.00	244 500.00	0.00	0.00 L 04/2022
COL AUTO	AUTOCOMPACTORARE 7MC SASU ISUZU DJ02SAL P75H	2.1.24.2	2.1.24.2	4221206	05/2016	6	0	244 500.00	244 500.00	0.00	0.00 L 04/2022
COL AUTO	AUTOCOMPACTORARE 7MC SASU ISUZU DJ02SAL P75H	2.1.24.2	2.1.24.2	4221206	05/2016	6	0	244 500.00	244 500.00	0.00	0.00 L 04/2022
COL AUTO	AUTOCOMPACTORARE 7MC SASU ISUZU DJ02SAL P75H	2.1.24.2	2.1.24.2	4221206	05/2016	6	0	244 500.00	244 500.00	0.00	0.00 L 04/2022
COL AUTO	AUTOCOMPACTORARE 7MC SASU ISUZU DJ02SAL P75H	2.1.24.2	2.1.24.2	4221206	05/2016	6	0	244 500.00	244 500.00	0.00	0.00 L 04/2022
COL AUTO	AUTOCOMPACTORARE 7MC SASU ISUZU DJ02SAL P75H	2.1.24.2	2.1.24.2	4221206	05/2016	6	0	244 500.00	244 500.00	0.00	0.00 L 04/2022
COL AUTO	AUTOCOMPACTORARE 7MC SASU ISUZU DJ02SAL P75H	2.1.24.2	2.1.24.2	4221206	05/2016	6	0	244 500.00	244 500.00	0.00	0.00 L 04/2022
COL AUTO	AUTOCOMPACTORARE 7MC SASU ISUZU DJ02SAL P75H	2.1.24.2	2.1.24.2	4221206	05/2016	6	0	244 500.00	244 500.00	0.00	0.00 L 04/2022
COL AUTO	AUTOCOMPACTORARE 7MC SASU ISUZU DJ02SAL P75H	2.1.24.2	2.1.24.2	4221206	05/2016	6	0	244 500.00	244 500.00	0.00	0.00 L 04/2022
COL AUTO	AUTOCOMPACTORARE 7MC SASU ISUZU DJ02SAL P75H	2.1.24.2	2.1.24.2	4221206	05/2016	6	0	244 500.00	244 500.00	0.00	0.00 L 04/2022
COL AUTO	AUTOCOMPACTORARE 7MC SASU ISUZU DJ02SAL P75H	2.1.24.2	2.1.24.2	4221206	05/2016	6	0	244 500.00	244 500.00	0.00	0.00 L 04/2022
COL AUTO	AUTOCOMPACTORARE 7MC SASU ISUZU DJ02SAL P75H	2.1.24.2	2.1.24.2	4221206	05/2016	6	0	244 500.00	244 500.00	0.00	0.00 L 04/2022
COL AUTO	AUTOCOMPACTORARE 7MC SASU ISUZU DJ02SAL P75H	2.1.24.2	2.1.24.2	4221206	05/2016	6	0	244 500.00	244 500.00	0.00	0.00 L 04/2022
COL AUTO	AUTOCOMPACTORARE 7MC SASU ISUZU DJ02SAL P75H	2.1.24.2	2.1.24.2	4221206	05/2016	6	0	244 500.00	244 500.00	0.00	0.00 L 04/2022
COL AUTO	AUTOCOMPACTORARE 7MC SASU ISUZU DJ02SAL P75H	2.1.24.2	2.1.24.2	4221206	05/2016	6	0	244 500.00	244 500.00	0.00	0.00 L 04/2022
COL AUTO	AUTOCOMPACTORARE 7MC SASU ISUZU DJ02SAL P75H	2.1.24.2	2.1.24.2	4221206	05/2016	6	0	244 500.00	244 500.00	0.00	0.00 L 04/2022
COL AUTO	AUTOCOMPACTORARE 7MC SASU ISUZU DJ02SAL P75H	2.1.24.2	2.1.24.2	4221206	05/2016	6	0	244 500.00	244 500.00	0.00	0.00 L 04/2022
COL AUTO	AUTOCOMPACTORARE 7MC SASU ISUZU DJ02SAL P75H	2.1.24.2	2.1.24.2	4221206	05/2016	6	0	244 500.00	244 500.00	0.00	0.00 L 04/2022
COL AUTO	AUTOCOMPACTORARE 7MC SASU ISUZU DJ02SAL P75H	2.1.24.2	2.1.24.2	4221206	05/2016	6	0	244 500.00	244 500.00	0.00	0.00 L 04/2022
COL AUTO	AUTOCOMPACTORARE 7MC SASU ISUZU DJ02SAL P75H	2.1.24.2	2.1.24.2	4221206	05/2016	6	0	244 500.00	244 500.00	0.00	0.00 L 04/2022
COL AUTO	AUTOCOMPACTORARE 7MC SASU ISUZU DJ02SAL P75H	2.1.24.2	2.1.24.2	4221206	05/2016	6	0	244 500.00	244 500.00	0.00	0.00 L 04/2022
COL AUTO	AUTOCOMPACTORARE 7MC SASU ISUZU DJ02SAL P75H	2.1.24.2	2.1.24.2	4221206	05/2016	6	0	244 500.00	244 500.00	0.00	0.00 L 04/2022
COL AUTO	AUTOCOMPACTORARE 7MC SASU ISUZU DJ02SAL P75H	2.1.24.2	2.1.24.2	4221206	05/2016	6	0	244 500.00	244 500.00	0.00	0.00 L 04/2022
COL AUTO	AUTOCOMPACTORARE 7MC SASU ISUZU DJ02SAL P75H	2.1.24.2	2.1.24.2	4221206	05/2016	6	0	244 500.00	244 500.00	0.00	0.00 L 04/2022
COL AUTO	AUTOCOMPACTORARE 7MC SASU ISUZU DJ02SAL P75H	2.1.24.2	2.1.24.2	4221206	05/2016	6	0	244 500.00	244 500.00	0.00	0.00 L 04/2022
COL AUTO	AUTOCOMPACTORARE 7MC SASU ISUZU DJ02SAL P75H	2.1.24.2	2.1.24.2	4221206	05/2016	6	0	244 500.00	244 500.00	0.00	0.00 L 04/2022
COL AUTO	AUTOCOMPACTORARE 7MC SASU ISUZU DJ02SAL P75H	2.1.24.2	2.1.24.2	4221206	05/2016	6	0	244 500.00	244 500.00	0.00	0.00 L 04/2022
COL AUTO	AUTOCOMPACTORARE 7MC SASU ISUZU DJ02SAL P75H	2.1.24.2	2.1.24.2	4221206	05/2016	6	0	244 500.00	244 500.00	0.00	0.00 L 04/2022
COL AUTO	AUTOCOMPACTORARE 7MC SASU ISUZU DJ02SAL P75H	2.1.24.2	2.1.24.2	4221206	05/2016	6	0	244 500.00	244 500.00	0.00	0.00 L 04/2022
COL AUTO	AUTOCOMPACTORARE 7MC SASU ISUZU DJ02SAL P75H	2.1.24.2	2.1.24.2	4221206	05/2016	6	0	244 500.00	244 500.00	0.00	0.00 L 04/2022
COL AUTO	AUTOCOMPACTORARE 7MC SASU ISUZU DJ02SAL P75H	2.1.24.2	2.1.24.2	4221206	05/2016	6	0	244 500.00	244 500.00	0.00	0.00 L 04/2022
COL AUTO	AUTOCOMPACTORARE 7MC SASU ISUZU DJ02SAL P75H	2.1.24.2	2.1.24.2	4221206	05/2016	6	0	244 500.00	244 500.00	0.00	0.00 L 04/2022
COL AUTO	AUTOCOMPACTORARE 7MC SASU ISUZU DJ02SAL P75H	2.1.24.2	2.1.24.2	4221206	05/2016	6	0	244 500.00	244 500.00	0.00	0.00 L 04/2022
COL AUTO	AUTOCOMPACTORARE 7MC SASU ISUZU DJ02SAL P75H	2.1.24.2	2.1.24.2	4221206	05/2016	6	0	244 500.00	244 500.00	0.00	0.00 L 04/2022
COL AUTO	AUTOCOMPACTORARE										

SC SALUBRITATE CRAIOVA SRL

Adresa: DOLJ, CRAIOVA, Str. BRESTEI, Nr.129A, Cod Postal: 200207

Cod Unic de Inregistrare: RO27969145

Nr. de ordine in registrul comertului: J16/136/2011

Martie 2023

BALANTA MIJLOACE FIXE: 1

Gestiunea	Denumire mijloc fix	Serie	Clasif.	Inventar	Inceput amortiz	Durata folos. ani	Valoare la intrare	Valoare amortizata	Valoare ramasa	Amortizare in luna	Tip Amortiz.
ADMINISTRATIV	HALA REPARATI AUTOVEHICULE SI SPATII ANEXA (P+1)		1.1.2	42212239	10/2019	20	0	776 092,56	134 818,24	640 276,32	3 233,72 L 06/2039
ADMINISTRATIV	DRUM ACCES SERV SALUBRITATE*	110975	1.3.7.3	110975	01/1951	66	0	8 990,00	8 990,00	0,00	0,00 L 12/2016
ADMINISTRATIV	IMPELJABURE PREFABRICATE*	11946	1.3.7.3	11946	04/1971	50	9	25 300,00	25 300,00	0,00	0,00 L 12/2021
ADMINISTRATIV	PLATF.ORMA PARCARE*	11104	1.3.7.3	11104	01/1967	52	0	300 015,22	300 015,22	0,00	0,00 L 12/2018
ADMINISTRATIV	REZERVOR COMBUSTIBIL*	151920	1.5.4	1511920	05/1966	30	8	13 298,10	13 238,10	0,00	0,00 L 12/2016
ADMINISTRATIV	PORTI METALICE TODOME		1.6.3.2	4221261	12/2020	20	0	9 448,51	1 102,36	8 346,15	39,37 L 11/2040
MATURA	PANZA SPALARE AUTO	11105	1.1.5.1	11105	06/2014	24	0	38 434,24	13 879,30	24 554,94	133,45 L 07/2038
MATURA	CONTAINER BICOMPARTIMENTAT 1		1.5.12	4221270	07/2021	8	0	16 250,00	3 554,87	12 695,33	169,27 L 06/2029
MATURA	CONTAINER BICOMPARTIMENTAT 2		1.5.12	4221271	07/2021	8	0	16 250,00	3 554,87	12 695,33	169,27 L 06/2029
MATURA	CONTAINER BICOMPARTIMENTAT 3		1.5.12	4221272	07/2021	8	0	16 250,00	3 554,87	12 695,33	169,27 L 06/2029
MATURA	CONTAINER BICOMPARTIMENTAT 4		1.5.12	4221273	07/2021	8	0	16 250,00	3 554,87	12 695,33	169,27 L 06/2029
MATURA	CONTAINER BICOMPARTIMENTAT 5		1.5.12	4221296	04/2022	8	0	19 172,50	2 396,52	16 775,98	199,27 L 06/2030
MATURA	CONTAINER STANDARD MATURA MODULAR		1.5.12	42212255	06/2020	8	0	17 265,80	5 765,20	11 500,60	179,85 L 07/2028
MATURA	CONTAINER STANDARD MATURA POARTA 2 MODULAR		1.5.12	42212256	09/2020	8	0	16 726,05	5 575,36	11 150,69	174,23 L 07/2028
TOTAL:							1 299 672,76	526 276,93	763 395,86	4 637,41	

SEF COMPARTIMENT FINANCIAR-CONTABIL,

DUȚA LAVINIA-MARGARETA

SC SALUBRITATE CRAIOVA SRL
 Adresa: DOLJ, CRAIOVA, Str. BRESTEL, Nr. 129A, Cod Postal: 200207
 Cod Unic de Inregistrare: RO27969145
 Nr. de ordine in registrul comerului: J16r136/2011

BALANTA MILIOACE FIXE: 2

Gestione	Denumire mijloc fix	Serie	Clasif.	Inventar	Inceput amortiz.	Durata folos. ani	Valoare de intrare	Valoare amortizata	Valoare ramasa	Amortizare in luna	Tip Amortiz. am. complet
COL AUTO	SARARITA FORD 2	T146510C31021699Q2	1.24.2	4221285	12/2021	6	174 500.00	36 777.76	135 722.24	2 423.61	L 11/2027
COL AUTO	SARARITA FORD 3	T140510C31021698Q2	1.24.2	4221286	12/2021	6	174 500.00	36 777.76	135 722.24	2 423.61	L 11/2027
COL AUTO	SARARITA PT GM 636	2501146	2.1.24.2	2521149	02/2014	8	28 977.00	28 977.00	0.00	0.00	L 01/2022
COL AUTO	SARARITA SAMASZ SERIA 0040738		2.1.24.2	4221274	09/2021	6	22 500.00	6 250.00	16 250.00	312.50	L 07/2027
COL AUTO	SARARITA SAMASZ SERIA 0049386		2.1.24.2	4221275	09/2021	6	22 500.00	6 250.00	16 250.00	312.50	L 07/2027
COL AUTO	TAHOGRAPH STONEBRIDGE SE 5000		2.1.24.2	38643	10/2018	6	2 700.00	2 025.00	675.00	37.50	L 09/2024
COL AUTO	TRACTOR MULTIFUNCTIONAL KOTI DJ10SAL	NUT660250	2.1.24.2	224719	10/2015	6	51 256.15	51 256.15	0.00	0.00	L 09/2021
COL AUTO	AUTOUTILITARA ISUZU DJ 33 D0S		2.3.2.1.1	4221289	06/2022	5	128 155.00	23 495.12	104 659.88	2 135.92	L 04/2027
COL AUTO	AUTOUTILITARA ISUZU DJ 63 D0D		2.3.2.1.1	4221300	06/2022	5	128 155.00	23 495.12	104 659.88	2 135.92	L 04/2027
COL AUTO	AUTOUTILITARA ISUZU DJ 66 D0D		2.3.2.1.1	4221298	06/2022	5	128 155.00	23 495.12	104 659.88	2 135.92	L 04/2027
COL AUTO	AUTOUTILITARA ISUZU DJ66D0S		2.3.2.1.1	4221317	10/2022	4	128 155.00	16 018.40	112 136.60	2 689.90	L 09/2026
COL AUTO	DACIA LOGAN DJ11UGV	4212196	2.3.2.1.1	4212195	10/2014	5	67 740.58	57 740.36	9 999.22	0.00	L 09/2018
COL AUTO	DACIA DUSTER LAUREATE DJ11UGV	4212197	2.3.2.1.1	4212197	10/2017	5	64 262.06	64 262.06	0.00	0.00	L 09/2022
COL AUTO	DACIA LOGAN LAUREATE DJ13EZH	4212192	2.3.2.1.1	4212192	05/2012	5	22 129.03	22 129.03	0.00	0.00	L 04/2017
COL AUTO	DACIA LOGAN DJ10SUV	4211206	2.3.2.1.1	4211206	06/2007	5	9 799.40	9 799.40	0.00	0.00	L 06/2012
COL AUTO	DACIA LOGAN AMBITON 1.5 E4 DJ07SXC	4212193	2.3.2.1.1	4212193	06/2012	5	20 080.65	20 080.65	0.00	0.00	L 04/2017
COL AUTO	DACIA LOGAN DJ10SAL	UUI45DC4539633008	3.2.1.1	4212195	12/2015	5	40 766.70	40 766.70	0.00	0.00	L 11/2020
COL AUTO	DACIA LOGAN LAUREATE DJ10PFV	4212190	2.3.2.1.1	4212190	06/2011	5	40 061.36	40 061.36	0.00	0.00	L 04/2015
COL AUTO	DACIA LOGAN LAUREATE DJ10SGK	4212191	2.3.2.1.1	4212191	05/2011	5	40 061.36	40 061.36	0.00	0.00	L 04/2015
COL AUTO	DACIA LOGAN SL PLUS 0.9 T0e 90CP DJ13PBR	UUI45DL1496272012	3.2.1.1	4212198	12/2017	5	33 375.26	33 375.26	0.00	0.00	L 11/2022
COL AUTO	DACIA LOGAN SL PLUS 1.0 12 V 75 CP DJ13PBS	UUI45DL1496272012	3.2.1.1	4212199	12/2017	5	31 362.54	31 362.54	0.00	0.00	L 11/2022
COL AUTO	DACIA LOGAN SL PLUS BLUE DCI 75 DJ14ZRI	UUI45DL1496272012	3.2.1.1	42212241	11/2019	4	42 278.24	36 112.68	6 165.56	650.00	L 10/2023
COL AUTO	DACIA SANDERO STEPWAY COMFORT ECO-CPL DJ 16	D174116	2.3.2.1.1	4221324	01/2023	4	68 394.89	4 274.67	64 120.22	1 424.09	L 12/2026
COL AUTO	DACIA SANDERO STEPWAY PREST BLUE DCI 95 DJ14ZRG	UUI45DL1496272012	3.2.1.1	42212240	11/2019	4	56 449.12	48 216.95	8 232.17	1 176.03	L 10/2023
COL AUTO	SKODA OCTAVIA 3.2.0 B85YAU	201799	2.3.2.1.1	4221325	04/2023	4	73 386.57	0.00	73 386.57	0.00	L 03/2027
COL AUTO	TRACTOR INDUSTRIAL CU INCARC TH4 445	4221202	2.3.2.2.5	4221202	11/2009	5	86 178.00	86 178.00	0.00	0.00	L 10/2014
COL AUTO	TRACTOR NEW HOLLAND SERIA ELRT4S75AKAX02652		2.3.2.2.5	42212257	10/2020	5	157 468.00	78 732.95	78 735.05	2 624.13	L 09/2026
COL AUTO	TRACTOR NEW HOLLAND 745. SERIA ELRT4S75AKAX03236		2.3.2.2.5	42212258	10/2020	5	157 468.00	78 732.95	78 735.05	2 624.13	L 09/2026
COL AUTO	REMORCA BICCHI 2600 6 TONE	4212204	2.3.2.2.6	4212204	05/2016	5	37 475.00	36 849.68	625.32	625.31	L 04/2023
COL AUTO	REMORCA BICCHI 2580 6 TONE	4212205	2.3.2.2.6	4212205	05/2016	5	37 475.00	36 849.68	625.32	625.31	L 04/2023
COL AUTO	OBLON DJ02SPS		2.3.2.3	4221226	04/2019	4	5 290.00	5 290.00	0.00	0.00	L 03/2023
COL AUTO	OBLON DJ05SPS		2.3.2.3	4221227	04/2019	4	5 290.00	5 290.00	0.00	0.00	L 03/2023

SC SALUBRITATE CRAIOVA SRL

Adresa: DOLJ, CRAIOVA, Str. BRESTEI, Nr. 129A, Cod Postal: 200207

Cod Unic de Inregistrare: RO27869145

Nr. de ordine in registrul comerului: J16/136/2011

Aprilie 2023

BALANTA MIJLOACE FIXE: MATURA

Grupa	Denumire mijloc fix	Serie	Clasif.	Inventar	Inceput amortiz.	Durata folos. ani	de folos. luni	Valoare de intrare	Valoare amortizata	Valoare ramasa	Amortizare in luna	Tip Amortiz.
	CONTAINER CU CAPAC 1	224695	2.1.24.6	224695	11/2007	8	0	7.914,00	7.914,00	0,00	0,00	L 10/2015
	CONTAINER CU CAPAC 19 MC	224696	2.1.24.6	224696	11/2007	8	0	7.914,00	7.914,00	0,00	0,00	L 10/2015
	CONTAINER CU CAPAC 19 MC 2	224697	2.1.24.6	224697	11/2007	8	0	7.914,00	7.914,00	0,00	0,00	L 10/2015
	CONTAINER METALIC 1-9 MC		2.1.24.6	4221311	08/2022	8	0	20.522,00	2.280,24	18.241,76	0,00	L 07/2028
	CONTAINER METALIC 2-9 MC		2.1.24.6	4221312	08/2022	8	0	20.522,00	2.280,24	18.241,76	0,00	L 07/2028
	CONTAINER ROLLO 18 MC 58UC	20000-75	2.1.24.6	200007-75	09/2008	8	0	53.181,94	53.181,84	0,00	0,00	L 03/2016
	PRELATA PROTECTIE UTILAJ 1		2.1.24.7	4221294	01/2022	4	3	4.870,00	1.432,35	3.437,65	0,00	L 03/2026
	PRELATA PROTECTIE UTILAJ 2-4221295		2.1.24.7	4221295	01/2022	4	3	4.870,00	1.432,35	3.437,65	0,00	L 03/2026
	TOTAL:							534.558,64	261.267,11	273.291,53	0,00	

SEF COMPARTIMENT FINANCIAR-CONTABIL,
DUTA LAVINIA-MARGARETA

SC SALUBRITATE CRAIOVA SRL

privind calculul amortizării bunurilor din domeniul privat în vederea întocmirii tarifelor
 Redeventa bunurilor proprietate privată a Consiliului Local al Municipiului Craiova/contract concesiune

ACTIVITATI cu 01.07.2021

Nr. crt.	Denumire activ fix corporal	Nr. inventar	Luna si an in care incepe amortizarea	Durata normala de functionare din catalog -ani-	Durata normala de functionare din catalog -luni-	Durata normala de functionare ramasa -luni-	Redeventa lunara	Matura	Ecartaj	TG	DDD
0	1	2	5	6	7	8	9=4/7				
1	Statie de Incinerare	7115000	31.12.1992	36	432	214	0.00				
53	ADAPOST CANIN BREASTA	11001201	01.06.2013	30	360	*	7.502,08		7502,08		
*	Total cont 212	*	*	*	*	*	7.502,08				
17	Autocomp Renault MAX DJ 18 SAL	2242144	01.01.2009	6	72	46	6.059,63				6059,63
21	Autospec frig DJ 14 SAL	2245016	01.01.2009	6	72	49	4.070,76		4070,76		
22	Fiat Ducato DJ XWR	2242143	01.01.2009	6	72	46	970,82				970,82
23	Fiat Ducato DJ 07 XWR	2242142	01.01.2009	6	72	46	970,81				970,81
24	Freza zapada 1180	2521147	01.01.2009	18	216	190	86,57		86,57		
25	Freza zapada 1180 1	251148	01.01.2009	18	216	190	86,57		86,57		
26	Freza zapada Klal	2521149	01.01.2009	10	216	190	25,93		25,93		
33	Autocomp Renault DJ 96 SAL	2242136	31.08.2007	6	72	30	4.453,60				4453,6
43	Autospeciala multif Man TGM 46 SAL	21000391	01.04.2016	6	72	30	9.048,33		9048,33		
44	Fiat Ducato DJ07YZK	2242139	31.08.2007	6	72	30	1.630,22		1630,22		
45	Fiat Ducato DJ07YZL	2242140	31.08.2007	6	72	30	1.630,22		1630,22		
48	Utilaj multif pt desz DJ 04 SAL	245020	01.05.2009	9	108	38	6.965,34		6965,34		
49	Utilaj multif pt desz DJ 05 SAL	245019	01.05.2009	9	108	38	6.965,34		6965,34		
51	Autocomp Renault Max DJ15 SAL	245022	01.12.2013	6	72	72	3.444,44		3444,44		
52	UNIMOG DJ21SAL	245021	11.12.2013	8	96	96	8.687,10		8687,1		
*	Automatizare Green Machine		30.01.2014	8	96	*	4.166,66		4166,66		
*	Total cont 213.1	*	*	*	*	*	59.262,36				
52	Tractor TH 445 hidrolic 1	4221204	01.02.2010	8	96	83	1.768,28		1768,28		
53	Tractor TH 445 hidrolic 1	4221203	01.02.2010	8	96	83	1.876,09		1876,09		
	3 utilaje multifunctionale MAN TGM ian 2019						40.137,72		40137,72		
*	Total cont 213.3	*	*	*	*	*	43.782,09				
*	Total	*	*	*	*	*	110.546,53	87329,13	10762,52	10513,23	1941,63

GENERATOR ORZ ceafa nec
 Generator ceafa cald
 Act 349/22.10.2020

13.14.2021
 259,10
 18.

GUVERNUL ROMÂNIEI

HOTĂRĂRE
pentru stabilirea salariului de bază minim brut
pe țară garantat în plată

În temeiul art. 108 din Constituția României, republicată, și al art. 164 alin. (1) din Legea nr. 53/2003 — Codul muncii, republicată, cu modificările și completările ulterioare,

Guvernul României adoptă prezenta hotărâre.

Art. 1. — Începând cu data de 1 ianuarie 2023, salariul de bază minim brut pe țară garantat în plată, prevăzut la art. 164 alin. (1) din Legea nr. 53/2003 — Codul muncii, republicată, cu modificările și completările ulterioare, se stabilește în bani, fără a include sporuri și alte adaosuri, la suma de 3.000 lei lunar, pentru un program normal de lucru în medie de 165,333 ore pe lună, reprezentând 18,145 lei/oră.

Art. 2. — La data prevăzută la art. 1, Hotărârea Guvernului nr. 1.071/2021 pentru stabilirea salariului de bază minim brut pe țară garantat în plată, publicată în Monitorul Oficial al României, Partea I, nr. 950 din 5 octombrie 2021, se abrogă.

PRIM-MINISTRU
NICOLAE-IONEL CIUCĂ

Contrasemnează:

Ministrul muncii și solidarității sociale,
Marius-Constantin Budăi
Ministrul antreprenoriatului și turismului,
Constantin-Daniel Cadariu
Ministrul finanțelor,
Adrian Căciu

București, 8 decembrie 2022.
Nr. 1.447.

GUVERNUL ROMÂNIEI

HOTĂRĂRE
privind stabilirea contingentului de lucrători străini
nou-admiși pe piața forței de muncă în anul 2023

În temeiul art. 108 din Constituția României, republicată, și al art. 29 alin. (1) din Ordonanța Guvernului nr. 25/2014 privind încadrarea în muncă și detașarea străinilor pe teritoriul României și pentru modificarea și completarea unor acte normative privind regimul străinilor în România, aprobată prin Legea nr. 14/2016, cu modificările și completările ulterioare,

Guvernul României adoptă prezenta hotărâre.

Articol unic. — Pentru anul 2023 se stabilește un contingent de 100.000 de lucrători străini nou-admiși pe piața forței de muncă din România.

PRIM-MINISTRU
NICOLAE-IONEL CIUCĂ

Contrasemnează:

Ministrul muncii și solidarității sociale,
Marius-Constantin Budăi
p. Ministrul afacerilor interne,
Bogdan Desposcu,
secretar de stat
p. Ministrul afacerilor externe,
Janina-Mirela Sitaru,
secretar de stat

București, 8 decembrie 2022.
Nr. 1.448.



ASOCIAȚIA DE DEZVOLTARE INTERCOMUNITARĂ
DE GESTIONARE A DEȘEURILOR ECODOLJ

NR. ȘI DATA ÎNSCRIERE ÎN REGISTRUL SPECIAL: 81/03.11.2009, C.I.F. RO 26186870, CRAIOVA, STR.
NICOLAE TITULESCU, NR. 22, CORP B, ET. 1, TEL/FAX: 0251.412.539 MAIL: adi.ecodolj@yahoo.ro

Către,
SC SALUBRITATE CRAIOVA SRL
E-mail: office@salubritate-craiova.ro
salub_craiova@yahoo.com

ADI ECODOLJ	
INTRARE	Nr. 1385
IEȘIRE	
Date:	22.05.2023

Asociația de Dezvoltare Intercomunitară Salubris Dolj
E-mail: adisalubris@yahoo.com

S.C. SALUBRITATE CRAIOVA S.R.L.	
INTRARE	Nr. 63/4
IEȘIRE	
Ziua 22	Luna 05 Anul 2023

Referitor: începere activitate în Municipiul Craiova

Având în vedere Contractul de delegare nr. 1188/11.05.2023 încheiat între subscrișa în numele și pe seama tuturor UAT din județul Dolj cu operatorul Depozitul de Deșeuri Mofleni-Craiova, SC ECO SUD SA, în urma derulării procedurii de atribuire a contractului de delegare a activității de eliminare prin depozitare a deșeurilor, în temeiul Legii 101/2006 și a Normelor Metodologice din 2022 de stabilire, ajustare sau modificare a tarifelor pentru activitățile de salubritate, precum și de calculare a tarifelor/taxelor distincte pentru gestionarea deșeurilor și a taxelor de salubritate- Ordinul ANRSC 640/2022, prin prezenta vă comunicăm că tariful pentru activitatea de eliminare prin depozitare a deșeurilor la Depozitul de Deșeuri Mofleni-Craiova a fost stabilit la nivelul de 125.56 lei/tona fără TVA (și fără contribuția la economia circulară, în prezent în cuantum de 80lei/tona fără TVA), și se va aplica începând cu data de 01.07.2023.

Cu stimă,

DIRECTOR EXECUTIV
ADELA PLĂCINTESCU

Șef Serviciu Juridic
MATEESCU RALUCA



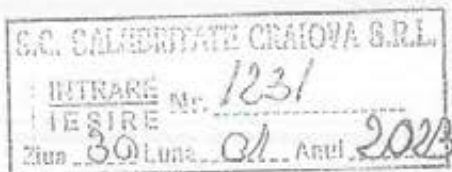

SALUBRITATE CRAIOVA SRL, DOLJ, CRAIOVA,
Strada BRESTEI, nr. 129A, cod postal 200177

INFORMARE

Având în vedere faptul că în perioada ianuarie - martie a fiecărui an se înregistrează un aflus important de persoane la punctele de încasare ale Direcției de Impozite și Taxe și ținând cont de instrucțiunile Ministerului Sănătății pentru prevenirea și limitarea îmbolnăvirilor prin gripă și alte infecții virale respiratorii, prin care se recomandă evitarea aglomerărilor în spațiile de lucru, Primăria Municipiului Craiova vă reamintește că aveți la dispoziție mai multe mijloace comode și rapide pentru plata obligațiilor fiscale:

1. Plata electronică prin intermediul aplicației Ghiseul.ro

Persoanele fizice și persoanele juridice pot achita impozitele și taxele datorate bugetului local al Municipiului Craiova prin intermediul aplicației Ghiseul.ro, care se accesează la adresa www.ghiseul.ro/ghiseul/public/, aplicația fiind disponibilă în orice moment al zilei. Înrolarea în aplicație este facilă, contribuabilii având nevoie doar de o adresă de e-mail și un card bancar emis de o bancă din România pe numele lor pentru validarea datelor personale.

În cazul persoanelor juridice, înrolarea se face de către Direcția Impozite și Taxe prin completarea și transmiterea documentului "CERERE DE INREGISTRARE ÎN SISTEMUL DE NATIONAL ELECTRONIC DE PLATA ONLINE CU CARDUL BANCAR (SNEP)", disponibil la adresa: www.primariacraiova.ro/ro/a/1467/formulare-tip.

2. Plata cu ordin de plată

Persoanele juridice și persoanele fizice pot achita cu ordin de plată taxele și impozitele locale utilizând următoarele informații:

Banca: Trezoreria Municipiului Craiova
Beneficiar: Primăria Municipiului Craiova
C.U.I.: 4417214

Pentru codul IBAN al contului impozitului/taxei pentru care se face plata, trebuie accesată *Lista codurilor IBAN* disponibilă pe site-ul Primăriei Municipiului Craiova www.primariacraiova.ro, secțiunea INFORMAȚII PUBLICE/ TAXE SI IMPOZITE.

3. Plata prin internet banking

Contribuabilii care beneficiază de servicii de internet banking pot face plata din contul propriu către contul asociat tipului de impozit/taxă pe care doresc să le achite. Pentru codul IBAN al contului impozitului/taxei pentru care se face plata, trebuie accesată *Lista codurilor IBAN* disponibilă pe site-ul Primăriei Municipiului Craiova www.primariacraiova.ro, secțiunea INFORMAȚII PUBLICE/ TAXE SI IMPOZITE.



ROMANIA
MUNICIPIUL CRAIOVA
PRIMĂRIA MUNICIPIULUI CRAIOVA
Str. Târgului nr. 26 Craiova, 200632
Tel.: 40251/416235 Fax: 40251/411561
consiliullocal@primariacraiova.ro
www.primariacraiova.ro



Cod SIRUTA: 69900; Codul de identificare fiscală: 4417214

DIRECȚIA DE IMPOZITE ȘI TAXE

Sediul: Str. Calea București, Nr. 51C

SERVICIUL C.I.C.P.J.

Tel.: 0251/411111; Fax: 0251/414237;

eMail: impunerepersoanejuridice@primariacraiova.ro

Nr. 0501292 / 18.01.2023

DECIZIE DE IMPUNERE pentru anul 2023 pentru stabilirea impozitelor/taxelor datorate de persoanele juridice

Contribuabilul, SALUBRITATE CRAIOVA SRL, CIF/CUI 27969145, ROMANIA, Județul DOLJ, Municipiul CRAIOVA, Strada BRESTEI, nr. 129A, cod postal 200177, cod postal 200177.

În conformitate cu prevederile Legii nr. 227/2015 privind Codul Fiscal, cu modificările și completările ulterioare, și ale Legii nr. 207/2015 privind Codul de procedură fiscală, cu modificările și completările ulterioare, se stabilesc următoarele obligații de plată față de bugetul local al municipiului Craiova.

Motive de drept:

- pentru impozitul pe mijloacele de transport: art.468, art.469, art.470, art.471 și art.472 din Legea nr. 227/2015 privind Codul Fiscal, cu modificările și completările ulterioare;
- pentru impozitul/taxa pe clădiri: art.455, art.456, art.460, art.461 și art.462 din Legea nr. 227/2015 privind Codul Fiscal, cu modificările și completările ulterioare;
- pentru impozitul/taxa pe teren: art.463, art.464, art.465, 466 și art.467 din Legea nr. 227/2015 privind Codul Fiscal, cu modificările și completările ulterioare;
- pentru taxa de parcare: art.486 din Legea nr. 227/2015 privind Codul Fiscal, cu modificările și completările ulterioare și HCL nr.31/2017, cu modificările și completările ulterioare;
- Art.93 alin.(2) lit. b din Codul de procedură fiscală, cu modificările și completările ulterioare.

Motive de fapt: Contribuabilul are în proprietate/folosință bunurile impozabile descrise mai jos.

Nr. de rol nominal unic: 49014431

Categorie impozit/taxă	Baza de impunere	Suma (lei)	Termene de plată	
			Cont IBAN	
25 Impozit mijloace transport cu tonaj >12 t persoane juridice	Marca și tipul: MAN L.2007.46.009 GIE116 TGM 13.250 4X4 BL; Autoveh.transp. marfă peste 12t; categoria: I. Vehicule cu două axe 5. Masa de cel puțin 18 tone Vehicule cu alt sistem de suspensie; data dobândirii: 20.11.2015; serie șasiu: WMAN36Z26GY337353; serie motor: 22842785104277; număr înmatriculare: DJ22SAL; masa maximă autorizată: 14.00 t	1532	31.03.2023,30.09.2023	
25 Impozit mijloace transport cu tonaj >12 t persoane juridice	Marca și tipul: DAF LF 230 FA; Autoveh.transp. marfă peste 12t; categoria: I. Vehicule cu două axe 4. Masa de cel puțin 15 tone, dar mai mică de 18 tone Vehicule cu alt sistem de suspensie; data dobândirii: 05.04.2018; serie șasiu: XLR AEL2700L473440; serie motor: 22291719; număr înmatriculare: B128SAL; masa maximă autorizată: 16.00 t	1532	31.03.2023,30.09.2023	
25 Impozit mijloace transport cu tonaj >12 t persoane juridice	Marca și tipul: FORD CARGO; Autoveh.transp. marfă peste 12t; categoria: I. Vehicule cu două axe 5. Masa de cel puțin 18 tone Vehicule cu alt sistem de suspensie; data dobândirii: 15.11.2018; serie șasiu: NM0KKXTP6KJB94185; serie motor: JB94185; număr înmatriculare: DJ30SAL; masa maximă autorizată: 19.00 t	1532	31.03.2023,30.09.2023	
25 Impozit mijloace transport cu tonaj >12 t persoane juridice	Marca și tipul: FORD CARGO; Autoveh.transp. marfă peste 12t; categoria: I. Vehicule cu două axe 5. Masa de cel puțin 18 tone Vehicule cu alt sistem de suspensie; data dobândirii: 15.11.2018; serie șasiu: NM0KKXTP6KJB94270; serie motor: JB94270; număr înmatriculare: DJ30SAL; masa maximă autorizată: 19.00 t	1532	31.03.2023,30.09.2023	
25 Impozit mijloace transport cu tonaj >12 t persoane juridice	Marca și tipul: FORD CARGO; Autoveh.transp. marfă peste 12t; categoria: I. Vehicule cu două axe 5. Masa de cel puțin 18 tone Vehicule cu alt sistem de suspensie; data dobândirii: 22.01.2019; serie șasiu: NM0KKXTP6KJB94269; serie motor: JB94269; număr înmatriculare: DJ103PS; masa maximă autorizată: 19.00 t	1532	31.03.2023,30.09.2023	

26 Impozit mijloace transport persoane juridice	Marca si tipul: DACIA SD 4SDCJ LOGAN; Mijloc transp. tract. mecanic inmatriculata; categoria: 1. Motorete, scutere, motociclete si autoturisme cu cap. cil. de pana la 1600 cmc inclusiv; data dobândirii: 12.11.2015; serie sasiu: UU14SDCJ433963308; serie motor: R004633; numar inmatriculare: DJ12FPY; capacitate cilindrica: 1461 cmc	72	31.03.2023,30.09.2023
26 Impozit mijloace transport persoane juridice	Marca si tipul: LINHAI ADF - LH500ATV; Mijloc transp. tract. mecanic inmatriculata; categoria: 1. Motorete, scutere, motociclete si autoturisme cu cap. cil. de pana la 1600 cmc inclusiv; data dobândirii: 24.12.2015; serie sasiu: LL8ADF4W7F0K01285; serie motor: FJ00176; numar inmatriculare: DJ51SAL; capacitate cilindrica: 493 cmc	27	31.03.2023,30.09.2023
26 Impozit mijloace transport persoane juridice	Marca si tipul: LINHAI ADF - LH500ATV; Mijloc transp. tract. mecanic inmatriculata; categoria: 1. Motorete, scutere, motociclete si autoturisme cu cap. cil. de pana la 1600 cmc inclusiv; data dobândirii: 24.12.2015; serie sasiu: LL8ADF4W5F0J01220; serie motor: FH00087; numar inmatriculare: DJ53SAL; capacitate cilindrica: 493 cmc	27	31.03.2023,30.09.2023
26 Impozit mijloace transport persoane juridice	Marca si tipul: LINHAI ADF - LH500ATV; Mijloc transp. tract. mecanic inmatriculata; categoria: 1. Motorete, scutere, motociclete si autoturisme cu cap. cil. de pana la 1600 cmc inclusiv; data dobândirii: 24.12.2015; serie sasiu: LL8ADF4WXP0K01278; serie motor: FJ00097; numar inmatriculare: DJ59SAL; capacitate cilindrica: 493 cmc	27	31.03.2023,30.09.2023
26 Impozit mijloace transport persoane juridice	Marca si tipul: LINHAI ADF - LH500ATV; Mijloc transp. tract. mecanic inmatriculata; categoria: 1. Motorete, scutere, motociclete si autoturisme cu cap. cil. de pana la 1600 cmc inclusiv; data dobândirii: 24.12.2015; serie sasiu: LL8ADF4WXP0K01300; serie motor: FJ00202; numar inmatriculare: DJ57SAL; capacitate cilindrica: 493 cmc	27	31.03.2023,30.09.2023
26 Impozit mijloace transport persoane juridice	Marca si tipul: LINHAI ADF - LH500ATV; Mijloc transp. tract. mecanic inmatriculata; categoria: 1. Motorete, scutere, motociclete si autoturisme cu cap. cil. de pana la 1600 cmc inclusiv; data dobândirii: 24.12.2015; serie sasiu: LL8ADF4WXP0K01331; serie motor: FJ00096; numar inmatriculare: DJ55SAL; capacitate cilindrica: 493 cmc	27	31.03.2023,30.09.2023
26 Impozit mijloace transport persoane juridice	Marca si tipul: LINHAI ADF - LH500ATV; Mijloc transp. tract. mecanic inmatriculata; categoria: 1. Motorete, scutere, motociclete si autoturisme cu cap. cil. de pana la 1600 cmc inclusiv; data dobândirii: 24.12.2015; serie sasiu: LL8ADF4W9F0K01272; serie motor: FJ00198; numar inmatriculare: DJ52SAL; capacitate cilindrica: 493 cmc	27	31.03.2023,30.09.2023
26 Impozit mijloace transport persoane juridice	Marca si tipul: ISUZU N2R GIE126-01 ; Mijloc transp. tract. mecanic inmatriculata; categoria: 7. Alte autovehicule cu masa totala maxima autorizata de pana la 12 tone inclusiv , precum si autoturismele de teren din productie interna; data dobândirii: 28.04.2016; serie sasiu: JAANPR85HF7100826; serie motor: 2F1579; numar inmatriculare: DJ02SAL; capacitate cilindrica: 2999 cmc	593	31.03.2023,30.09.2023
26 Impozit mijloace transport persoane juridice	CAROSERIE GUNOIERA, Marca si tipul: ISUZU N2R GIE126-01 ; Mijloc transp. tract. mecanic inmatriculata; categoria: 7. Alte autovehicule cu masa totala maxima autorizata de pana la 12 tone inclusiv , precum si autoturismele de teren din productie interna; data dobândirii: 06.03.2017; serie sasiu: JAANPR85HH7100038; serie motor: 2U8100; numar inmatriculare: DJ61SAL; capacitate cilindrica: 2999 cmc	593	31.03.2023,30.09.2023
26 Impozit mijloace transport persoane juridice	Marca si tipul: DACIA SD HSDJ9 DUSTER; Mijloc transp. tract. mecanic inmatriculata; categoria: 1. Motorete, scutere, motociclete si autoturisme cu cap. cil. de pana la 1600 cmc inclusiv; data dobândirii: 17.08.2017; serie sasiu: UU1HSDJ9G58077173; serie motor: R034597; numar inmatriculare: DJ13EZH; capacitate cilindrica: 1461 cmc	72	31.03.2023,30.09.2023
26 Impozit mijloace transport persoane juridice	Marca si tipul: DACIA SD 4SDL1 LOGAN; Mijloc transp. tract. mecanic inmatriculata; categoria: 1. Motorete, scutere, motociclete si autoturisme cu cap. cil. de pana la 1600 cmc inclusiv; data dobândirii: 25.11.2017; serie sasiu: UU14SDL1459272315; serie motor: U262471; numar inmatriculare: DJ13PBR; capacitate cilindrica: 898 cmc	45	31.03.2023,30.09.2023
26 Impozit mijloace transport persoane juridice	Marca si tipul: DACIA SD 4SDMC LOGAN; Mijloc transp. tract. mecanic inmatriculata; categoria: 1. Motorete, scutere, motociclete si autoturisme cu cap. cil. de pana la 1600 cmc inclusiv; data dobândirii: 15.11.2017; serie sasiu: UU14SDMC459227726; serie motor: R046567; numar inmatriculare: DJ13PBS; capacitate cilindrica: 999 cmc	45	31.03.2023,30.09.2023
26 Impozit mijloace transport persoane juridice	Marca si tipul: BICCHI 2B80 ; Remorci semircmorci si rulote; categoria: Masa totala maxima autorizata: d. peste 5 tone; data dobândirii: 18.04.2018; serie sasiu: ZBTBCC2B80E011813; serie motor: FARA; numar inmatriculare: DJ04SPS; capacitate cilindrica: - cmc	87	31.03.2023,30.09.2023
26 Impozit mijloace transport persoane juridice	Marca si tipul: BICCHI 2B80 ; Remorci semircmorci si rulote; categoria: Masa totala maxima autorizata: d. peste 5 tone; data dobândirii: 18.04.2018; serie sasiu: ZBTBCC2B80E011814; serie motor: FARA; numar inmatriculare: DJ05SPS; capacitate cilindrica: - cmc	87	31.03.2023,30.09.2023
26 Impozit mijloace transport persoane juridice	Marca si tipul: IVECO; Mijloc transp. tract. mecanic inmatriculata; categoria: 7. Alte autovehicule cu masa totala maxima autorizata de pana la 12 tone inclusiv , precum si autoturismele de teren din productie interna; data dobândirii: 18.07.2018; serie sasiu: ZCF2358905231319; serie motor: 3Z41499; numar inmatriculare: D228SAL; capacitate cilindrica: 2287 cmc	475	31.03.2023,30.09.2023

27 Impozit cladiri persoana juridica	Adresa: Strada FLUTURI, nr. 48, HALA REPARATII AUTOVEHICULE SI SPATII ANEXA; Destinatie: Nerezidentiale; Valoarea: 776093.00 lei; Val.Nerezid.776093.00 lei; Data inregistrarii valorii: 09.09.2019; Data ultimei reevaluari: 09.09.2019 - HALA REPARATII AUTOVEHICULE SI SPATII ANEXA	11098	31.03.2023,30.09.2023
TOTAL	27 Impozit cladiri persoana juridica	11098	RO89TREZ2912107020102XXX
27.1 Taxa cladiri persoana juridica	Adresa: Aleea ISMNIC, nr. 48, STATIE INCINERARE; Destinatie: Nerezidentiale; Valoarea: 251046.84 lei; Val.Nerezid.251046.84 lei; Data inregistrarii valorii: 31.12.2018; Data ultimei reevaluari: 31.12.2018 - STATIE INCINERARE	3590	31.03.2023,30.09.2023
27.1 Taxa cladiri persoana juridica	Adresa: Strada FLUTURI, nr. 48, PUNCT CONTROL C1; Destinatie: Nerezidentiale; Valoarea: 28962.05 lei; Val.Nerezid.28962.05 lei; Data inregistrarii valorii: 31.12.2018; Data ultimei reevaluari: 31.12.2018 - PUNCT CONTROL C1	414	31.03.2023,30.09.2023
27.1 Taxa cladiri persoana juridica	Adresa: Strada FLUTURI, nr. 48, MAGAZIE C6; Destinatie: Nerezidentiale; Valoarea: 3460.59 lei; Val.Nerezid.3460.59 lei; Data inregistrarii valorii: 31.12.2018; Data ultimei reevaluari: 31.12.2018 - MAGAZIE C6	49	31.03.2023,30.09.2023
27.1 Taxa cladiri persoana juridica	Adresa: Strada FLUTURI, nr. 48, MAGAZIE WC C7; Destinatie: Nerezidentiale; Valoarea: 3804.07 lei; Val.Nerezid.3804.07 lei; Data inregistrarii valorii: 31.12.2018; Data ultimei reevaluari: 31.12.2018 - MAGAZIE WC C7	54	31.03.2023,30.09.2023
27.1 Taxa cladiri persoana juridica	Adresa: Strada FLUTURI, nr. 48, SOPRON CARBURANTI C11; Destinatie: Nerezidentiale; Valoarea: 5396.98 lei; Val.Nerezid.5396.98 lei; Data inregistrarii valorii: 31.12.2018; Data ultimei reevaluari: 31.12.2018 - SOPRON CARBURANTI C11	77	31.03.2023,30.09.2023
27.1 Taxa cladiri persoana juridica	Adresa: Prolungirea BRESTEI, nr. 129A, IMOBIL SEDIU; Destinatie: Nerezidentiale; Valoarea: 698311.10 lei; Val.Nerezid.698311.10 lei; Data inregistrarii valorii: 31.12.2018; Data ultimei reevaluari: 31.12.2018 - IMOBIL SEDIU	9986	31.03.2023,30.09.2023
27.1 Taxa cladiri persoana juridica	Adresa: Strada -, ADAPOST CANIN; Destinatie: Nerezidentiale; Valoarea: 2601715.04 lei; Val.Nerezid.2601715.04 lei; Data inregistrarii valorii: 31.12.2018; Data ultimei reevaluari: 31.12.2018 - ADAPOST CANIN	37205	31.03.2023,30.09.2023
27.1 Taxa cladiri persoana juridica	Adresa: Strada FLUTURI, nr. 48, BIROURI ATELIERE C8; Destinatie: Nerezidentiale; Valoarea: 21391.19 lei; Val.Nerezid.21391.19 lei; Data inregistrarii valorii: 06.11.2020; Data ultimei reevaluari: 31.12.2018 - BIROURI ATELIERE C8	306	31.03.2023,30.09.2023
TOTAL	27.1 Taxa cladiri persoana juridica	51681	RO89TREZ2912107020102XXX
31 Taxa parcare autoturisme	Marca si tipul: DACIA SD LSDJK LOGAN; Mijloc transp. tract. mecanica inmatriculata; serie sasiu: UU1LSDJKH37482273; Nr.Inmatr.: DJ078XC	74	31.03.2023
31 Taxa parcare autoturisme	Marca si tipul: MASINA AUTOPROPULS.PTR.LUCRARI; Mijloc transp. tract. mecanica inmatriculata; serie sasiu: UZCTR52428CE00107; Nr.Inmatr.: -	74	31.03.2023
31 Taxa parcare autoturisme	Marca si tipul: DACIA SD LSDBL LOGAN; Mijloc transp. tract. mecanica inmatriculata; serie sasiu: UU1LSDBLP45040888; Nr.Inmatr.: DJ10FVY	74	31.03.2023
31 Taxa parcare autoturisme	Marca si tipul: DACIA SD LSDBL LOGAN; Mijloc transp. tract. mecanica inmatriculata; serie sasiu: UU1LSDBLP45037436; Nr.Inmatr.: DJ10GIG	74	31.03.2023
31 Taxa parcare autoturisme	Marca si tipul: DACIA SD FSD1K LOGAN; Mijloc transp. tract. mecanica inmatriculata; serie sasiu: UU1FSD1K537731255; Nr.Inmatr.: DJ10SAU	74	31.03.2023
31 Taxa parcare autoturisme	Marca si tipul: DACIA SD LSDJW LOGAN; Mijloc transp. tract. mecanica inmatriculata; serie sasiu: UU1LSDJWC39357388; Nr.Inmatr.: DJ10SUV	74	31.03.2023
31 Taxa parcare autoturisme	Marca si tipul: DACIA SD HSDAD DUSTER; Mijloc transp. tract. mecanica inmatriculata; serie sasiu: UU1HSDADG50972937; Nr.Inmatr.: DJ11UGV	74	31.03.2023
31 Taxa parcare autoturisme	Marca si tipul: CFMOTO CF300-2A -- CFMOTO; Mijloc transp. tract. mecanica inmatriculata; serie sasiu: LCELDTS42E6004915; Nr.Inmatr.: DJ43SAL	74	31.03.2023
31 Taxa parcare autoturisme	Marca si tipul: CFMOTO CF300-2A -- CFMOTO; Mijloc transp. tract. mecanica inmatriculata; serie sasiu: LCELDTS40E6004847; Nr.Inmatr.: DJ44SAL	74	31.03.2023
31 Taxa parcare autoturisme	Marca si tipul: DACIA SD 4SDCJ LOGAN; Mijloc transp. tract. mecanica inmatriculata; serie sasiu: UU14SDCJ453963308; Nr.Inmatr.: DJ12FPY	74	31.03.2023
31 Taxa parcare autoturisme	Marca si tipul: MAN L.2007.46.009 GIE116 TGM 13.250 4X4 BL; Autoveh.transp. marfa peste 12t; serie sasiu: WMAN36ZZ6GY337353; Nr.Inmatr.: DJ22SAL	74	31.03.2023
31 Taxa parcare autoturisme	Marca si tipul: LINHAI ADF - LH500ATV; Mijloc transp. tract. mecanica inmatriculata; serie sasiu: LL8ADF4W7F0K01285; Nr.Inmatr.: DJ51SAL	74	31.03.2023
31 Taxa parcare autoturisme	Marca si tipul: LINHAI ADF - LH500ATV; Mijloc transp. tract. mecanica inmatriculata; serie sasiu: LL8ADF4W3F0J01220; Nr.Inmatr.: DJ53SAL	74	31.03.2023
31 Taxa parcare autoturisme	Marca si tipul: LINHAI ADF - LH500ATV; Mijloc transp. tract. mecanica inmatriculata; serie sasiu: LL8ADF4WXP0K01278; Nr.Inmatr.: DJ59SAL	74	31.03.2023
31 Taxa parcare autoturisme	Marca si tipul: LINHAI ADF - LH500ATV; Mijloc transp. tract. mecanica inmatriculata; serie sasiu: LL8ADF4WXP0K01300; Nr.Inmatr.: DJ57SAL	74	31.03.2023
31 Taxa parcare autoturisme	Marca si tipul: LINHAI ADF - LH500ATV; Mijloc transp. tract. mecanica inmatriculata; serie sasiu: LL8ADF4WXP0K01331; Nr.Inmatr.: DJ55SAL	74	31.03.2023
31 Taxa parcare autoturisme	Marca si tipul: LINHAI ADF - LH500ATV; Mijloc transp. tract. mecanica inmatriculata; serie sasiu: LL8ADF4W9F0K01272; Nr.Inmatr.: DJ52SAL	74	31.03.2023

Impozitele si taxele locale pentru Municipiul Craiova au fost stabilite prin Hotararea Consiliului Local nr.705/2022 privind stabilirea si aprobarea impozitelor si taxelor locale pentru anul 2023.

Pentru neachitarea impozitelor/taxelor pâns la termenele de mai sus, contribuabilii datoreaza organului fiscal local, începând cu ziua urmatoare scadentei, accesorii în cuantum de 1% pe luna sau fractie de luna de întârziere pâna la data platii. Accesoriiile reprezinta creante fiscale de plata în sarcina contribuabilului.

Prezentul titlu de creanta devine titlu executoriu în conditiile legii.

Mentiuni privind audierea contribuabilului: Decizia de impunere stabileste obligatiile fiscale datorate pentru anul 2023, pentru bunurile impozabile aflate în patrimoniul/folosinta contribuabilului, înregistrate în evidenta noastra în baza declaratiilor depuse anterior sau altor acte administrative pentru care s-a îndeplinit procedura audierii.

În conformitate cu prevederile Legii nr. 207/2015 privind Codul de procedura fiscala, cu modificarile si completarile ulterioare, împotriva masurilor dispuse prin prezenta se poate face contestatie, care se depune, în termen de 45 zile de la comunicare, la organul fiscal local emitent, sub sanctiunea decaderii.

Alte mentiuni ale organului fiscal:

- În decizia de impunere nu sunt incluse obligatiile fiscale restante la data emiterii, stabilite prin alte acte administrative.

Conducatorul organului fiscal,
Pr. DIRECTOR EXECUTIV,
Emil-Laurentiu GAVRILOIU

Intocmit azi, 18.01.2023



069900004901443123011900000011620300

FACTURA

Sera ABN Nr 5105 din 05/05/2023

Cota TVA 19% Termen plata 04/06/2023

FURNIZOR

MOBA TEHNIC ABN SRL

CIF: RO30644348

Reg. com.: J16/1451/2012

Adresa: STR. CARACAL, NR117, CRAIOVA

Judet: Dolj

IBAN(IRON): RO28INGB0000999907482599

Banca: ING BANK NV

CLIENT

SALUBRITATE CRAIOVA SRL

CIF: RO27969145

Reg. com.: J16/136/2011

Adresa: Str. Brestei, Nr.129a, Craiova

Judet: Dolj

Tara: Romania

S.C. SALUBRITATE CRAIOVA S.R.L.

INTRARE
IESIRE Nr. 5797

Ziua 01 Luna 05 Anul 2023

PRODUSE/SERVICII

#	Denumire	U.M.	Cant.	Pret fara TVA Lei	Valoare Lei	Valoare TVA Lei
1	ITP AUTOTURISM DJ075XC	BUC	1	109.24	109.24	20.76
2	ITP AUTOTURISM DJ13PBP	BUC	1	109.24	109.24	20.76
3	ITP AUTOTURISM DJ10SUV	BUC	1	109.24	109.24	20.76
4	ITP AUTOUTILITARA PANA IN 3,5T DJ10SAU	BUC	1	151.26	151.26	28.74
5	ITP AUTOUTILITARA PESTE 3,5T DJ46SAL	BUC	1	210.08	210.08	39.92
6	ITP AUTOUTILITARA PESTE 3,5T DJ02SAL	BUC	1	210.08	210.08	39.92
7	VERIFICARE TAHOGRAF DJ02SAL	BUC	1	294.11	294.11	55.88
8	ITP AUTOUTILITARA PESTE 3,5T B128SAL	BUC	1	210.08	210.08	39.92
9	VERIFICARE TAHOGRAF B128SAL	BUC	1	294.11	294.11	55.88
Total					1 697.46	322.52
Total factura						2 019.98

DATA
FACTURAMOBTECH SRL
Craiova
12.05.2023

OP

SEMNATURA SI STAMPILA
FURNIZORULUI

Intocmit de: Florentina Lupu

Expediere la data de: 05/05/2023 ora: 14:42

MOBA TEHNIC ABN SRL

Capital social: 45200; Tel: 0769666088; Email: cristi.autoconsult@gmail.com;

IBAN(IRON): RO17BTRLRONCRT0210610601; Banca: BANCA TRANSILVANIA;

IBAN(IRON): RO70TREZ2915069XXX019316; Banca: TREZORERIA STATULUI;

IBAN(EUR): RO71INGB0000999907482601; Banca: ING BANK NV;

Formular de ofertă - servicii

Allianz Tîrac Asigurări SA
(denumirea nămolului ofertant)

FORMULAR DE OFERTĂ

Către SC Săbîrîde Craiova SRL

(denumirea autorității contractant și adresa completă)

1. Examinând documentația de atribuire, subsemnatul, reprezentanți ai ofertantului Allianz Tîrac Asigurări SA *(denumirea nămolului ofertantului)* ne oferim ca, în conformitate cu prevederile și cerințele cuprinse în documentația noastră menționată să prestăm asigurare de răspundere civilă auto - RCA *(denumirea serviciului)* pentru suma de 142,667 lei adică *(suma pînă la douăzeci și două sute și șapte lei suma în litere și în cifre, precum și moneda ofertei)* plătită după recepția serviciilor, la care se adaugă TVA în valoare de 0,00 lei adică zero lei *(suma în litere și în cifre, precum și moneda ofertei)*.
2. Ne angajăm ca, în cazul în care oferta noastră este stabilită câștigătoare, să prestăm serviciile din anexă, în graficul de timp solicitat de autoritatea contractantă, (se va indica anexa la formular)
3. Ne angajăm să menținem această ofertă valabilă pentru o durată de 90 zile adică nouăzeci zile *(durata în litere și cifre)* respectiv pînă la data de 24.06.2023 *(zina luna anul)* și ea va rămîne obligatorie pentru noi și poate fi acceptată oricînd înainte de expirarea perioadei de valabilitate.

4. Am înțeles și consimțim că, în cazul în care oferta noastră este stabilită ca fiind câștigătoare, să constituim garanția de bună execuție în conformitate cu prevederile din documentația de atribuire.

5. Precizăm că *(se biforează opțiunea corespunzătoare)*

depunem ofertă alternativă, ale cărei detalii sunt prezentate într-un formular de ofertă separat, marcat în mod clar „alternativă”/”altă ofertă”.

nu depunem ofertă alternativă.

6. Pînă la încheierea și semnarea contractului de achiziție publică această ofertă, împreună cu comunicarea transmisă de dumneavoastră, prin care oferta noastră este acceptată ca fiind câștigătoare, vor constitui un contract angajant între noi.

7. Înțelegem că nu suntem obligați să acceptăm oferta cu cel mai scăzut preț sau orice ofertă primită.

Data 27.05.2021

Nicolae Ionuț Adolf
(nume, prenume și semnătură)

În calitate de împuternicit legal autorizat să semnez oferta pe nume și în numele Allianz Tîrac Asigurări SA
(denumirea nămolului operatorului economic)

35	autoturism	AUTOTURISM M1	DACTIA LOGAN	DI 14 ZB1	UUI1520030751101	1461	35	1475	2019	3000	1281
36	autoturism	AUTOTURISM M1	DACTIA SANDERO	DI 14 ZBQ	UUI15200903388578	1461	70	1445	2019	3000	1281
37	autoturism	Autoturism DUSTER	SD HISSAD DUSTER	DI 11 LGV	UUI1HS0A0096972927	1461	30	1875	2014	3000	1281
38	autoturism	Autoturism M1	Dacia LOGAN	DI 13 PBR	UUI1482B1499722115	676	66	1545	2017	3000	1311
39	autoturism	Autoturism M1	Dacia LOGAN	DI 13 PBR	UUI148DMCA59227226	999	54	1305	2017	3000	1311
40	autoturism	Autoturism DUSTER	SD HISSAD 19 DUSTER	DI 13 EZH	UUI1HS0D065807173	1461	80	1875	2017	3000	1311
41	autoturism	Autoturism SANDERO	DACTIA DIV SANDERO	DI 16 ZOI	UUI1DI700769793365	999	67	1618	2022	3000	1311
42	remorca	Remorca AGRICOLA B3A	BUCCHI 3850	DI 04 STS	ZBTBCC2B80B011813			4000	2018	2400	
43	remorca	Remorca AGRICOLA B3A	BUCCHI 3850	DI 03 STS	ZBTBCC2B80B011814			4000	2018	2400	
44	utilaj	Autoturism MATURATOARE	TENNANT 636 HS	DI 2322	201311224	1499	33	2500	2012	3000	235
45	utilaj	Utilaj INCARCATOR	TEI 445	301	UUC2TR52428C0B0107	2344	33	5025	2009	3000	235
46	utilaj	Utilaj INCARCATOR	TEI 445	302	UUC2TR52428C0B0108	2340	33	5025	2009	3000	235
47	tractor	tractor	new holland	D10173B			53				847
48	tractor	tractor	new holland	D10173B			53				847
49	remorca	remorca instalatie spalare	micklen	D101731			53				248
50	utilaj	buldozescavalor	caterpillar	D101733			70				847
51	autoturism	Mașina autopropulsată pe tractiune dinanterior	SCARAB M25H	DI 2287	549H100924V004992	2925	55.4	4500	2022	3000	918
53	autoturism		skoda octavia	?	TMBCC27NE6J0015076	1968	110	2091	2012	?	1270
54	AUTOULTRARA		IVECO DAILY	B2275AL	ZCFPC35850531317	2287	85	3500	2018	?	2640
55	AUTOULTRARA		IVECO DAILY	B2265AL	ZCFPC358795231318	2287	85	3500	2018	?	2640
57	AUTOTRACTOR		DAF L2N3	B1285AL	XLRABE2700L2700L473440	6700	172	10000	2018	?	7551
58	AUTOULTRARA		IVECO DAILY	B2285AL	ZCFPC358905231319	2287	85	3500	2018	?	2640
59	UTILAJE		TENNANT 636	DI2322	201311224	1409	33	2500	?	?	235
60	AUTOULTRARA		IVECO DAILY	B2285AL	ZCFPC3583052323230	2287	85	3500	2018	?	2640
										Total	144533

VEHICULE PENTRU CARE SE INCHEIE NOIUTE PENTRU PERIODA DE IANUARIE 1 NOIEMBRIE 2022 - 31 MARTIE 2023 (3 luni)

1	tracior	TRACTOR T2	SKOTI TB 110	DI 10 SAI	NB71600750	1393	20	2120	2013	3000	Pentru 5 luni
2	tracior	MOTOCICLUL 125	LINBAU/LH1500 ATV	DI 51 SAI	L18ADP94WXT0K01300	493	14	568	2015	3000	116
3	tracior	MOTOCICLUL 125	LINBAU/LH1500 ATV	DI 52 SAI	L18ADP94WXT0K01295	493	14	568	2015	3000	143
4	tracior	MOTOCICLUL 125	LINBAU/LH1500 ATV	DI 53 SAI	L18ADP94WXT0K01277	493	14	568	2015	3000	240
5	tracior	MOTOCICLUL 125	LINBAU/LH1500 ATV	DI 55 SAI	L18ADP94WXT0K01270	493	14	568	2015	3000	240
6	tracior	MOTOCICLUL 125	LINBAU/LH1500 ATV	DI 57 SAI	L18ADP94WXT0K01331	493	14	568	2015	3000	240
7	tracior	MOTOCICLUL 125	LINBAU/LH1500 ATV	DI 59 SAI	L18ADP94WXT0K01378	493	14	568	2015	3000	240
8	tracior	MOTOCICLUL 125	GP MOTOR /GP 500-3A	DI 41 SAI	L4CRLDT84756600915	493	14	507	2014	3000	240
9	tracior	MOTOCICLUL 125	GP MOTOR /GP 500-3A	DI 44 SAI	L4CRLDT84756600887	493	14	507	2014	3000	240
										Total	2060
Total general										142667	

SC SALUBRITATE CRAIOVA SRL

Adresa: DOLJ, CRAIOVA, Str.BRESTEI, Nr.129A, Cod Postal: 200207

Cod Unic de Inregistrare: RO27969145

Nr. de ordine in registrul comerului: J18/136/2011

FISA DE CONT PENTRU OPERATII DIVERSE

SIMBOL CONT

Cheltuieli cu alte impozite, taxe si varsaminte

635020

NCData	Document	Explicatii	Cont Cores.	Debit	Credit D/C	Sold	Cod taxa	
SOLD INITIAL LA 01/01/2022:				0.00	0.00	0.00		
7	31/01/2022	Repartizare	020 IMPOZITE LOCALE 2022	471	2 066.42	0.00 D	2 066.42	
40	31/01/2022	Inchidere	Inchidere 635020	121	0.00	2 066.42	0.00	
TOTAL RULAJ IN LUNA 1/2022					2 066.42	2 066.42	0.00	
TOTAL RULAJ CUMULAT PANA LA LUNA 1/2022					2 066.42	2 066.42	0.00	
8	08/02/2022	943	MOL ROMANIA-ROVIGNETA	542	138.49	0.00 D	138.49	
8	08/02/2022	896	MOL ROMANIA-ROVIGNETA	542	138.49	0.00 D	276.98	
8	16/02/2022	4979	MOL ROMANIA-ROVIGNETA	542	44.51	0.00 D	321.49	
8	22/02/2022	7153	MOL ROMANIA-ROVIGNETA	542	44.51	0.00 D	366.00	
8	23/02/2022	160	OMV PETROM-ROVIGNETA	542	44.51	0.00 D	410.51	
8	24/02/2022	677	MOL ROMANIA-ROVIGNETA	542	44.51	0.00 D	455.02	
15	28/02/2022	003460	Achizitie-DRAEGER ROMANIA S.R.L	401	0.64	0.00 D	455.66	301101
7	28/02/2022	Repartizare	020 IMPOZITE LOCALE 2022	471	2 066.42	0.00 D	2 522.08	
40	28/02/2022	Inchidere	Inchidere 635020	121	0.00	2 522.08	0.00	
TOTAL RULAJ IN LUNA 2/2022					2 522.08	2 522.08	0.00	
TOTAL RULAJ CUMULAT PANA LA LUNA 2/2022					4 588.50	4 588.50	0.00	
8	09/03/2022	12277	INSTITUTIA PREFECTULUI-TAXA	542	40.00	0.00 D	40.00	
8	19/03/2022	197	OMV PETROM-ROVIGNETA	542	44.53	0.00 D	84.53	
8	21/03/2022	76	MOL ROMANIA-ROVIGNETA	542	475.00	0.00 D	559.53	
8	21/03/2022	79	MOL ROMANIA-ROVIGNETA	542	44.53	0.00 D	604.06	
8	23/03/2022	6	MOL ROMANIA-ROVIGNETA	542	44.53	0.00 D	648.59	
8	23/03/2022	44	MOL ROMANIA-ROVIGNETA	542	138.54	0.00 D	787.13	
8	29/03/2022	8	MOL ROMANIA-ROVIGNETA	542	44.53	0.00 D	831.66	
8	30/03/2022	2	MOL ROMANIA-ROVIGNETA	542	44.53	0.00 D	876.19	
8	30/03/2022	61	MOL ROMANIA-ROVIGNETA	542	44.53	0.00 D	920.72	
8	31/03/2022	26	MOL ROMANIA-ROVIGNETA	542	44.53	0.00 D	965.25	
7	31/03/2022	Repartizare	020 IMPOZITE LOCALE 2022	471	2 066.42	0.00 D	3 031.67	
40	31/03/2022	Inchidere	Inchidere 635020	121	0.00	3 031.67	0.00	
TOTAL RULAJ IN LUNA 3/2022					3 031.67	3 031.67	0.00	
TOTAL RULAJ CUMULAT PANA LA LUNA 3/2022					7 620.17	7 620.17	0.00	
8	01/04/2022	23	MOL ROMANIA-ROVIGNETA	542	44.52	0.00 D	44.52	
8	01/04/2022	106	MOL ROMANIA-ROVIGNETA	542	44.52	0.00 D	89.04	
8	04/04/2022	9	MOL ROMANIA-ROVIGNETA	542	44.52	0.00 D	133.56	
8	04/04/2022	4	MOL ROMANIA-ROVIGNETA	542	44.52	0.00 D	178.08	
8	04/04/2022	6	MOL ROMANIA-ROVIGNETA	542	29.66	0.00 D	207.76	
8	07/04/2022	15	MOL ROMANIA-ROVIGNETA	542	44.52	0.00 D	252.28	
8	11/04/2022	139	MOL ROMANIA-ROVIGNETA	542	44.52	0.00 D	296.80	
8	12/04/2022	122	MOL ROMANIA-ROVIGNETA	542	44.52	0.00 D	341.32	
8	13/04/2022	106	MOL ROMANIA-ROVIGNETA	542	44.52	0.00 D	385.84	
8	18/04/2022	67	MOL ROMANIA-ROVIGNETA	542	44.52	0.00 D	430.36	
8	18/04/2022	31	MOL ROMANIA-ROVIGNETA	542	44.52	0.00 D	474.88	
8	21/04/2022	48	OMV PETROM-ROVIGNETA	542	44.52	0.00 D	519.40	
8	27/04/2022	5	OMV PETROM-ROVIGNETA	542	44.52	0.00 D	563.92	
8	29/04/2022	146	MOL ROMANIA-ROVIGNETA	542	44.52	0.00 D	608.44	
7	30/04/2022	Repartizare	020 IMPOZITE LOCALE 2022	471	2 066.42	0.00 D	2 674.86	
40	30/04/2022	Inchidere	Inchidere 635020	121	0.00	2 674.86	0.00	
TOTAL RULAJ IN LUNA 4/2022					2 674.86	2 674.86	0.00	
TOTAL RULAJ CUMULAT PANA LA LUNA 4/2022					10 295.03	10 295.03	0.00	
8	02/05/2022	8498	INSTITUTIA PREFECTULUI-TAXA INMATRICULARE	542	85.00	0.00 D	85.00	
8	02/05/2022	8413	INSTITUTIA PREFECTULUI-TAXA INMATRICULARE	542	85.00	0.00 D	170.00	
8	02/05/2022	8610	INSTITUTIA PREFECTULUI-TAXA INMATRICULARE	542	85.00	0.00 D	255.00	
8	03/05/2022	169	MOL ROMANIA-ROVIGNETA	542	138.53	0.00 D	393.53	
8	03/05/2022	24	MOL ROMANIA-ROVIGNETA	542	44.53	0.00 D	438.06	

8	04/05/2022	13	MOL ROMANIA-ROVIGNETA	542	44.53	0.00	D	-482.59
8	05/05/2022	30	MOL ROMANIA-ROVIGNETA	542	138.53	0.00	D	-621.12
8	06/05/2022	33	MOL ROMANIA-ROVIGNETA	542	44.53	0.00	D	985.69
8	05/05/2022	13	MOL ROMANIA-ROVIGNETA	542	44.53	0.00	D	710.16
8	09/05/2022	30	MOL ROMANIA-ROVIGNETA	542	44.53	0.00	D	754.71
8	10/05/2022	12	MOL ROMANIA-ROVIGNETA	542	44.53	0.00	D	799.24
8	10/05/2022	8	MOL ROMANIA-ROVIGNETA	542	44.53	0.00	D	843.77
8	11/05/2022	141	MOL ROMANIA-ROVIGNETA	542	44.53	0.00	D	888.30
8	11/05/2022	140	MOL ROMANIA-ROVIGNETA	542	44.53	0.00	D	932.83
8	11/05/2022	129	MOL ROMANIA-ROVIGNETA	542	138.53	0.00	D	1 071.36
8	13/05/2022	125	OMV PETROM-ROVIGNETA	542	361.84	0.00	D	1 433.20
8	13/05/2022	24	MOL ROMANIA-ROVIGNETA	542	44.53	0.00	D	1 477.73
8	16/05/2022	131	MOL ROMANIA-ROVIGNETA	542	474.96	0.00	D	1 952.69
8	16/05/2022	130	MOL ROMANIA-ROVIGNETA	542	474.96	0.00	D	2 427.65
8	16/05/2022	132	MOL ROMANIA-ROVIGNETA	542	474.96	0.00	D	2 902.61
8	16/05/2022	26	MOL ROMANIA-ROVIGNETA	542	44.53	0.00	D	2 947.14
8	17/05/2022	24	MOL ROMANIA-ROVIGNETA	542	44.53	0.00	D	2 991.67
8	17/05/2022	19	MOL ROMANIA-ROVIGNETA	542	44.53	0.00	D	3 036.20
8	18/05/2022	58	MOL ROMANIA-ROVIGNETA	542	44.53	0.00	D	3 080.73
8	19/05/2022	5	MOL ROMANIA-ROVIGNETA	542	44.53	0.00	D	3 125.26
8	26/05/2022	44	MOL ROMANIA-ROVIGNETA	542	44.53	0.00	D	3 169.79
8	26/05/2022	22	MOL ROMANIA-ROVIGNETA	542	44.53	0.00	D	3 214.32
8	27/05/2022	14	MOL ROMANIA-ROVIGNETA	542	44.53	0.00	D	3 258.85
8	27/05/2022	42	MOL ROMANIA-ROVIGNETA	542	44.53	0.00	D	3 303.38
8	30/05/2022	213	OMV PETROM-ROVIGNETA	542	44.53	0.00	D	3 347.91
8	30/05/2022	214	OMV PETROM-ROVIGNETA	542	44.53	0.00	D	3 392.44
8	31/05/2022	52	MOL ROMANIA-ROVIGNETA	542	44.53	0.00	D	3 436.97
7	31/05/2022	Repertizare	020 IMPOZITE LOCALE 2022	471	2 066.42	0.00	D	5 503.39
40	31/05/2022	Inchidere	Inchidere 635020	121	0.00	5 503.39		0.00
TOTAL RULAJ IN LUNA 5/2022					5 503.39	5 503.39		0.00
TOTAL RULAJ CUMULAT PANA LA LUNA 5/2022					15 798.42	15 798.42		0.00
8	27/06/2022	312	MOL ROMANIA-ROVIGNETA	542	44.49	0.00	D	44.49
8	27/06/2022	30	MOL ROMANIA-ROVIGNETA	542	44.49	0.00	D	88.98
8	28/06/2022	38	MOL ROMANIA-ROVIGNETA	542	44.49	0.00	D	133.47
8	30/06/2022	20	MOL ROMANIA-ROVIGNETA	542	44.49	0.00	D	177.96
8	30/06/2022	173	MOL ROMANIA-ROVIGNETA	542	576.37	0.00	D	756.33
8	30/06/2022	258	MOL ROMANIA-ROVIGNETA	542	44.89	0.00	D	801.22
7	30/06/2022	Repertizare	020 IMPOZITE LOCALE 2022	471	2 066.41	0.00	D	2 867.63
40	30/06/2022	Inchidere	Inchidere 635020	121	0.00	2 867.63		0.00
TOTAL RULAJ IN LUNA 6/2022					2 867.63	2 867.63		0.00
TOTAL RULAJ CUMULAT PANA LA LUNA 6/2022					18 666.05	18 666.05		0.00
8	01/07/2022	1272	MUN CRAIOVA-TAXA ELIBERARE	542	113.00	0.00	D	113.00
8	01/07/2022	6429	RAAPPS-TAXA INMATRICULARE	542	49.00	0.00	D	162.00
8	01/07/2022	21	MOL ROMANIA-ROVIGNETA	542	44.49	0.00	D	206.49
8	05/07/2022	118	MOL ROMANIA-ROVIGNETA	542	44.49	0.00	D	250.98
8	05/07/2022	89	MOL ROMANIA-ROVIGNETA	542	44.49	0.00	D	295.47
8	05/07/2022	36	MOL ROMANIA-ROVIGNETA	542	44.49	0.00	D	339.96
8	05/07/2022	4609	INSTITUTIA PREFECTULUI-TAXA	542	85.00	0.00	D	424.96
8	06/07/2022	102	MOL ROMANIA-ROVIGNETA	542	44.49	0.00	D	469.45
8	06/07/2022	73	MOL ROMANIA-ROVIGNETA	542	44.49	0.00	D	513.94
8	07/07/2022	144	MOL ROMANIA-ROVIGNETA	542	44.49	0.00	D	558.43
8	08/07/2022	130	OMV ROMANIA-ROVIGNETA	542	44.49	0.00	D	602.92
8	08/07/2022	6932	MUN CRAIOVA-TAXA ELIBERARE DOC	542	113.00	0.00	D	715.92
8	11/07/2022	62	MOL ROMANIA-ROVIGNETA	542	44.49	0.00	D	760.41
8	11/07/2022	61	MOL ROMANIA-ROVIGNETA	542	44.49	0.00	D	804.90
8	12/07/2022	33	MOL ROMANIA-ROVIGNETA	542	44.49	0.00	D	849.39
8	12/07/2022	9613	MUN CRAIOVA-TAXA	542	74.00	0.00	D	923.39
8	13/07/2022	64	MOL ROMANIA-ROVIGNETA	542	44.49	0.00	D	967.88
8	13/07/2022	63	MOL ROMANIA-ROVIGNETA	542	44.49	0.00	D	1 012.37
8	13/07/2022	65	MOL ROMANIA-ROVIGNETA	542	44.49	0.00	D	1 056.86
8	13/07/2022	127	MOL ROMANIA-ROVIGNETA	542	44.49	0.00	D	1 101.35
8	15/07/2022	51	OMV PETROM-ROVIGNETA	542	44.49	0.00	D	1 145.84
8	15/07/2022	50	OMV PETROM-ROVIGNETA	542	44.49	0.00	D	1 190.33

8	18/07/2022 3	MOL ROMANIA-ROVIGNETA	542	44.49	0.00 D	1 234.82
8	19/07/2022 690	OMV PETROM-ROVIGNETA	542	139.40	0.00 D	1 373.22
8	20/07/2022 1	MOL ROMANIA-ROVIGNETA	542	44.49	0.00 D	1 417.71
8	20/07/2022 13	MOL ROMANIA-ROVIGNETA	542	44.49	0.00 D	1 462.20
8	21/07/2022 14	MOL ROMANIA-ROVIGNETA	542	44.49	0.00 D	1 506.69
8	22/07/2022 14	MOL ROMANIA-ROVIGNETA	542	44.49	0.00 D	1 551.18
8	27/07/2022 11	MOL ROMANIA-ROVIGNETA	542	44.49	0.00 D	1 595.67
8	27/07/2022 12	MOL ROMANIA-ROVIGNETA	542	44.49	0.00 D	1 640.16
8	27/07/2022 9	MOL ROMANIA-ROVIGNETA	542	44.49	0.00 D	1 684.65
8	28/07/2022 3	MOL ROMANIA-ROVIGNETA	542	44.49	0.00 D	1 729.14
7	31/07/2022 Repartizare	020 IMPOZITE LOCALE 2022	471	2 068.42	0.00 D	3 795.56
40	31/07/2022 Inchidere	Inchidere 635020	121	0.00	3 795.56	0.00
TOTAL RULAJ IN LUNA 7/2022						0.00
TOTAL RULAJ CUMULAT PANA LA LUNA 7/2022				22 461.61		0.00
8	01/08/2022 98	OMV PETROM-ROVIGNETA	542	44.42	0.00 D	44.42
8	02/08/2022 10	MOL ROMANIA-ROVIGNETA	542	44.42	0.00 D	88.84
8	03/08/2022 3	MOL ROMANIA-ROVIGNETA	542	44.42	0.00 D	133.26
8	04/08/2022 10	MOL ROMANIA-ROVIGNETA	542	44.42	0.00 D	177.68
8	04/08/2022 11	MOL ROMANIA-ROVIGNETA	542	44.42	0.00 D	222.10
8	05/08/2022 7	MOL ROMANIA-ROVIGNETA	542	44.42	0.00 D	266.52
8	05/08/2022 8	MOL ROMANIA-ROVIGNETA	542	44.42	0.00 D	310.94
8	05/08/2022 20	MOL ROMANIA-ROVIGNETA	542	44.42	0.00 D	355.36
8	08/08/2022 72	MOL ROMANIA-ROVIGNETA	542	44.42	0.00 D	399.78
8	08/08/2022 4	MOL ROMANIA-ROVIGNETA	542	177.67	0.00 D	577.45
8	10/08/2022 1	MOL ROMANIA-ROVIGNETA	542	44.42	0.00 D	621.87
8	10/08/2022 8	MOL ROMANIA-ROVIGNETA	542	44.42	0.00 D	666.29
8	16/08/2022 34	MOL ROMANIA-ROVIGNETA	542	177.67	0.00 D	843.96
8	18/08/2022 50	MOL ROMANIA-ROVIGNETA	542	473.79	0.00 D	1 317.75
8	18/08/2022 48	MOL ROMANIA-ROVIGNETA	542	473.79	0.00 D	1 791.54
8	22/08/2022 29	MOL ROMANIA-ROVIGNETA	542	177.67	0.00 D	1 969.21
8	25/08/2022 147	MOL ROMANIA-ROVIGNETA	542	44.42	0.00 D	2 013.63
8	25/08/2022 105	MOL ROMANIA-ROVIGNETA	542	44.42	0.00 D	2 058.05
8	26/08/2022 37	MOL ROMANIA-ROVIGNETA	542	44.42	0.00 D	2 102.47
8	30/08/2022 11	MOL ROMANIA-ROVIGNETA	542	44.42	0.00 D	2 146.89
8	30/08/2022 8	MOL ROMANIA-ROVIGNETA	542	44.42	0.00 D	2 191.31
8	31/08/2022 39	MOL ROMANIA-ROVIGNETA	542	44.42	0.00 D	2 235.73
7	31/08/2022 Repartizare	020 IMPOZITE LOCALE 2022	471	2 006.41	0.00 D	4 302.14
40	31/08/2022 Inchidere	Inchidere 635020	121	0.00	4 302.14	0.00
TOTAL RULAJ IN LUNA 8/2022						0.00
TOTAL RULAJ CUMULAT PANA LA LUNA 8/2022				26 763.75		0.00
29	05/09/2022 338	C. N. POSTA ROMANA - TAXA	401	5 687.29	0.00 D	5 687.29
8	06/09/2022 36	MOL ROMANIA-ROVIGNETA	542	43.79	0.00 D	5 931.08
8	16/09/2022 7269	INST PREFERCTULUI-TAXA	542	40.00	0.00 D	5 971.08
8	16/09/2022 7	MOL ROMANIA-ROVIGNETA	542	136.23	0.00 D	6 107.31
8	19/09/2022 68	MOL ROMANIA-ROVIGNETA	542	467.06	0.00 D	6 574.37
8	28/09/2022 53	MOL ROMANIA-ROVIGNETA	542	43.79	0.00 D	6 618.16
7	30/09/2022 Repartizare	020 IMPOZITE LOCALE 2022	471	2 068.42	0.00 D	8 686.58
40	30/09/2022 Inchidere	Inchidere 635020	121	0.00	8 686.58	0.00
TOTAL RULAJ IN LUNA 9/2022						0.00
TOTAL RULAJ CUMULAT PANA LA LUNA 9/2022				38 448.33		0.00
8	18/10/2022 26	MOL ROMANIA-ROVIGNETA	542	475.07	0.00 D	475.07
7	31/10/2022 Repartizare	020 IMPOZITE LOCALE 2022	471	2 068.41	0.00 D	2 541.48
40	31/10/2022 Inchidere	Inchidere 635020	121	0.00	2 541.48	0.00
TOTAL RULAJ IN LUNA 10/2022						0.00
TOTAL RULAJ CUMULAT PANA LA LUNA 10/2022				37 989.81		0.00
8	06/11/2022 6	MOL ROMANIA-ROVIGNETA	542	44.22	0.00 D	44.22
8	10/11/2022 6091	TAXE SI IMPOZITE LOCALE	542	113.00	0.00 D	157.22
8	11/11/2022 12	OMV PETROM-ROVIGNETA	542	44.22	0.00 D	201.44
8	14/11/2022 5479	MUN CRAIOVA-TAXE ELIBERARE	542	452.00	0.00 D	653.44
8	15/11/2022 105	MOL ROMANIA-ROVIGNETA	542	44.22	0.00 D	697.66
8	22/11/2022 3	MOL ROMANIA-ROVIGNETA	542	44.22	0.00 D	741.88
8	26/11/2022 2542	OMV	542	448.89	0.00 D	1 190.77
8	26/11/2022 128	MOL ROMANIA-ROVIGNETA	542	137.56	0.00 D	1 328.33

8	28/11/2022 132	MOL ROMANIA-ROVIGNETA	542	137.50	0.00 D	1.455.89
8	28/11/2022 124	MOL ROMANIA-ROVIGNETA	542	137.50	0.00 D	1.603.45
7	30/11/2022 Repartizare	020 IMPOZITE LOCALE 2022	471	2.066.42	0.00 D	3.909.87
40	30/11/2022 Inchidere	Inchidere 635020	121	0.00	3.999.87	0.00
TOTAL RULAJ IN LUNA 11/2022				3.669.87	3.999.87	0.00
TOTAL RULAJ CUMULAT PANA LA LUNA 11/2022				41.059.85	41.059.85	0.00
8	05/12/2022 031	OMV PETROM-ROVIGNETA	542	44.34	0.00 D	44.34
8	05/12/2022 38	MOL ROMANIA-ROVIGNETA	542	137.94	0.00 D	182.28
8	08/12/2022 1	MOL ROMANIA-ROVIGNETA	542	44.34	0.00 D	226.62
8	15/12/2022 81	MOL ROMANIA-ROVIGNETA	542	44.34	0.00 D	270.96
8	19/12/2022 264	OMV PETROM-ROVIGNETA	542	393.59	0.00 D	664.54
8	20/12/2022 102	MOL ROMANIA-ROVIGNETA	542	44.34	0.00 D	708.88
8	27/12/2022 2	MOL ROMANIA-ROVIGNETA	542	28.56	0.00 D	738.44
7	31/12/2022 Repartizare	020 IMPOZITE LOCALE 2022	471	2.066.41	0.00 D	2.804.85
40	31/12/2022 Inchidere	Inchidere 635020	121	0.00	2.804.85	0.00
TOTAL RULAJ IN LUNA 12/2022				2.804.85	2.804.85	0.00
TOTAL RULAJ CUMULAT PANA LA LUNA 12/2022				44.464.63	44.464.63	0.00
8	12/01/2023 39	MOL ROMANIA-ROVIGNETA	542	474.80	0.00 D	474.80
8	12/01/2023 42	MOL ROMANIA-ROVIGNETA	542	138.48	0.00 D	613.28
7	31/01/2023 Repartizare	020 IMPOZITE LOCALE 2023	471	4.252.42	0.00 D	4.865.70
40	31/01/2023 Inchidere	Inchidere 635020	121	0.00	4.865.70	0.00
TOTAL RULAJ IN LUNA 1/2023				4.865.70	4.865.70	0.00
TOTAL RULAJ CUMULAT PANA LA LUNA 1/2023				4.865.70	4.865.70	0.00
8	15/02/2023 7176	MOL ROMANIA-ROVIGNETA-DJ13PSS	542	137.28	0.00 D	137.28
8	15/02/2023 7250	MOL ROMANIA-ROVIGNETA-DJ13PBR	542	137.28	0.00 D	274.56
7	28/02/2023 Repartizare	020 IMPOZITE LOCALE 2023	471	4.252.42	0.00 D	4.526.98
40	28/02/2023 Inchidere	Inchidere 635020	121	0.00	4.526.98	0.00
TOTAL RULAJ IN LUNA 2/2023				4.526.98	4.526.98	0.00
TOTAL RULAJ CUMULAT PANA LA LUNA 2/2023				9.392.68	9.392.68	0.00
8	01/03/2023 37091	MOL ROMANIA-ROVIGNETA DJ10SPS	542	44.27	0.00 D	44.27
8	01/03/2023 234	OMV PETROM-ROVIGNETA DJ30SAL	542	44.27	0.00 D	88.54
8	02/03/2023 7623	MOL ROMANIA-ROVIGNETA DJ10SPS	542	44.27	0.00 D	132.81
8	05/03/2023 42717	MOL ROMANIA-ROVIGNETA DJ10SPS	542	44.27	0.00 D	177.08
8	09/03/2023 4346	MOL ROMANIA-ROVIGNETA DJ10SPS	542	44.27	0.00 D	221.35
8	09/03/2023 7407	MOL ROMANIA-ROVIGNETA	542	34.43	0.00 D	255.78
8	14/03/2023 45661	MOL ROMANIA-ROVIGNETA DJ15SPS	542	44.27	0.00 D	300.05
8	22/03/2023 1526	MOL ROMANIA-ROVIGNETA DJ10SPS	542	44.27	0.00 D	344.32
8	22/03/2023 1526	MOL ROMANIA-ROVIGNETA DJ30SAL	542	44.27	0.00 D	388.59
7	31/03/2023 Repartizare	020 IMPOZITE LOCALE 2023	471	4.252.42	0.00 D	4.641.01
8	31/03/2023 4664	MOL ROMANIA-ROVIGNETA	542	34.43	0.00 D	4.675.44
40	31/03/2023 Inchidere	Inchidere 635020	121	0.00	4.675.44	0.00
TOTAL RULAJ IN LUNA 3/2023				4.675.44	4.675.44	0.00
TOTAL RULAJ CUMULAT PANA LA LUNA 3/2023				14.068.12	14.068.12	0.00

SEF COMPARTIMENT FINANCIAR-CONTABIL,
DUTA LAVINIA-MARGARETA

pa -> 2000 kvigneta

SE APROBA,
 ADMINISTRATOR,
 Butari Vlad

REFERAT DE NECESITATE

AVIZAT,
 DIRECTOR ECONOMIC
 Gingiovanu Doina

Subsemnatul(a) Croitoru-Saraliz Roxana, Gligorijevic Bogoje, Truta Marius responsabilii Compartiment MCM-SSM-SU, aduc la cunostinta conducerei unitatii necesarul de produse / servicii / lucrari cu privire la desfasurarea activitatii specifice pe care o coordonez, pentru anul 2023. Rog conducerea unitatii sa aprobe inscrierea necesarului in programul anual al achizitiilor publice pentru anul 2023

NR. CRT.	DENUMIRE PRODUSE/SERVICIULUCRARI	SCOPUL ACHIZITIEI	CANTITATE	U. M.	PRET UNITAR fara TVA	VALOARE TOTALA fara TVA	PERIOADA ACHIZITIE
	SALOPETA: bluza + pantaloni	prol. lucrator,	350	set	120	42000	ianuarie - Decembrie
	COSTUM PAZA+ECARISAJ +ATELIER	prol. lucrator,	60	perechi	120	7200	ianuarie - Decembrie
	COSTUM WATERPROOF - CERVA- spalator auto	prol. lucrator,	4	set	200	800	ianuarie - Decembrie
	COMBINEZON PROTECTIE DDD	prol. lucrator,	20	bucata	120	2400	Mai - Noiembrie
	JACHETA 3 in 1	prol. lucrator,	500	bucata	200	100000	ianuarie - Decembrie
	VESTE REFLECTORIZANTE	prol. lucrator,	700	bucata	10	7000	ianuarie - Decembrie
	MANUSI PROTECTIE - LACATUS	prol. lucrator,	100	perechi	4	400	ianuarie - Decembrie
	MANUSI AMTINTAPARE	prol. lucrator,	5000	perechi	4	20000	ianuarie - Decembrie
	MANUSI - SUDOR	prol. lucrator,	20	perechi	20	400	ianuarie - Decembrie
	BOCANCI	prol. lucrator,	500	perechi	80	40000	ianuarie - Decembrie
	CIZME DE CAUCIUC	prol. lucrator,	50	perechi	30	3000	ianuarie - Decembrie
	VERIFICARE P.R.A.M	Prev. acci. fmg.	2	verificare	1500	3000	Mai - Decembrie
	SERVICII MEDICALE MEDICINA MUNCII	prol. lucrator,	500	contract	70	35000	ianuarie - Decembrie
	SERVICII MEDICALE SIGURANTA CIRCULA. - PSIHOL.OG.	prol. lucrator,	50	contract	250	12500	ianuarie - Decembrie
	TOTAL					149.200	
	MASCA GAZE	prol. lucrator,	20	buc.	200	4000	Aprilie
	MASCA SU SUPAPA FPP2	prol. lucrator,	200	buc.	1	2000	Aprilie - Decembrie
	MASCA SUDOR	prol. lucrator,	5	buc.	20	100	ianuarie - Decembrie
	JAMBIERE SUDOR	prev. incendii,	5	buc.	40	200	ianuarie - Decembrie
	CREMA PROTECTIE - DDD	prol. lucrator,	20	buc.	20	400	ianuarie - Decembrie
	OCHELARI DE PROTECTIE	prol. lucrator,	20	buc.	20	400	Mai - Noiembrie
	COLORAMINA	prol. lucrator,	100	kg	5	500	ianuarie - Decembrie
	DEZINFECTANT-alcool sanitar/iru	prol. lucrator,	500	pe/0,5 ltr.	10	5000	ianuarie - Decembrie
	FIOLA-alcool test	test alcoolemie	100	buc	5	500	ianuarie - Decembrie
	TOTAL					500	

INCARCATOR STATIE RADIO PORTABILA	comunicare	10			150	1500	ianuarie
ANTENA STATIE RADIO PORTABILA	comunicare	10			150	1500	ianuarie
TOTAL	comunicare	10			50	500	ianuarie
APA MINERALA CARBO GAZOASA	prol. lucrator.	20000		pet / 2,5 L	2	40000	Iulie - Septembrie
CEAI	prol. lucrator.	1000		pic	1	1000	Noembrie - Martie
ZAHAR	prol. lucrator.	50		kg	5	300	Noembrie - Martie
TRUSE MEDICALE AUTO	prol. lucrator.	20		buc.	100	5000	ianuarie
TRUSE MEDICALE PRIM AJUTOR	prol. lucrator.	10		buc.	200	4000	ianuarie
PANOURI DE SEMNALIZARE	prol. lucrator.	30		buc	25	750	ianuarie - Decembrie
JALOANE	prol. lucrator.	10		buc	200	2000	ianuarie - Decembrie
FURTIV POMPIER TIP C	prev. incendii	2		buc	200	400	Mai - Decembrie
VERIFICARE SI INCARCARE STINGATOR P50	prev. incendii	20		buc	20	400	Mai - Decembrie
VERIFICARE SI INCARCARE STINGATOR P1	prev. incendii	30		buc	50	1500	Mai - Decembrie
VERIFICARE SI INCARCARE STINGATOR P3	prev. incendii	50		buc	80	3000	Mai - Decembrie
VERIFICARE SI INCARCARE STINGATOR P5	prev. incendii	2		buc	100	200	Mai - Decembrie
VERIFICARE SI INCARCARE STINGATOR P9	prev. incendii	2		buc	50	100	Mai - Decembrie
VERIFICARE SI INCARCARE STINGATOR SM 6	prev. incendii	10		buc	10	100	ianuarie - Decembrie
GALEATA TABLA PICHEI 10 L	prev. incendii	100		metri	20	2000	Mai - Decembrie
FURTUN DE OXIGEN-ACETILENA	prol. lucrator.					51750	
TOTAL							
FISE DE INSTRUIRE SSM	instruire SSM	300		buc	2	500	ianuarie - Decembrie
FISE DE INSTRUIRE SU	instruire SU	300		buc	2	500	ianuarie - Decembrie
DOSAR CU SINA CARTON	rec.	50		buc	1	50	ianuarie - Decembrie
DOSAR CU SINA PLASTIC	rec.	10		buc	1	50	ianuarie - Decembrie
AGRAFE BIROU	rec.	4		buc	0,5	20	ianuarie - Decembrie
CAPSATOR	rec.	5		buc	10	50	ianuarie - Decembrie
CAPSE NR. 10	rec.	2		buc	10	20	ianuarie - Decembrie
REGISTRE format A4	rec.	2		cuti(100capse)	2	20	ianuarie - Decembrie
PERFORATOR	rec.	5		buc	10	50	ianuarie - Decembrie
FOLIE PROTECTIE A4	rec.	50		buc	0,1	5	ianuarie - Decembrie
CORECTOR	rec.	5		buc	10	50	ianuarie - Decembrie
TOTAL						1485	
AUDIT DE SUPRAVEGHERE (SRAC)	asigurarea conformitatii cerintelor aplicabile in cadrul societatii	1	AUDIT		10000	10000	mai

ACORD DE PRELUARE APE UZATE	cerințele aplicabile în cadrul societății	1	ACORD	100	100	ianuarie
SOLICITARE VIZA AUTORIZAȚII DE MEDIU	asigurarea conformității cu cerințele aplicabile în cadrul societății	2	SOLICITARE	100	200	august
SERVICII DE ELIMINARE DESEURI PERICULOASE	asigurarea conformității cu cerințele aplicabile în cadrul societății	1	CONTRACT	5000	5000	mai
SERVICIILE DE VIDANJARE, TRANSPORT ȘI EFECTUARE DE ANALIZE FIZICO-CHIMICE PENTRU APE UZATE	asigurarea conformității cu cerințele aplicabile în cadrul societății	1	CONTRACT	500	500	februarie
SERVICIILE DE ANALIZA FIZICO-CHIMICE APE REZIDUALE	asigurarea conformității cu cerințele aplicabile în cadrul societății	1	CONTRACT	700	700	februarie
TOTAL					16500	

AVIZ --

DIR. TEHNIC / DI
Dobre Mazilu' pos RCIAL

INTOCMIT.

Croitoru-Serditz-Roxana

DATA:

05.11.2022

F-CAP-01, rev.4

FACTURA

Client: SALUBRITATE CRAIOVA SRL
 Reg. com.: J16/136/2011
 CIF: RO27969145
 Adresa: Str. Brester, Nr. 129a, Craiova
 Judet: Dolj

Serie Work nr. 0175
 Data (zi/luna/an): 07/07/2023
 Cota TVA: 19%

Adresa: Str. Luminita, Craiova
 Nr. 25
 CUI: 82397261700
 SIREN: 82397261700
 CUI: 5069XXX026398
 Tip: TRADITIONEA STATULUI
 Tip: 200

PYF PROTECTION WORKWEAR

1855
 07 02 2023

№ art	Denumirea produselor sau a serviciilor	U.M.	Cant.	Pret unitar (fara TVA) -Lei-	Valoarea -Lei-	Valoarea TVA -Lei-
1	2	3	4	5(3x4)	6	
1	52513090) Haina vatuita - geaca, tercot color	buc	5	125.00	625.00	118.75
2	525343 pp) Pantaloni cu pieptari, vatuit	buc	15	110.00	1650.00	313.50

1185

Se achita cu OP in 30 zile
 in cont de Tarana Pisieru
 CIF: 2800201183207
 Numele delegatului: Gorgonevic Bogdan
 Nr. IC: LX687143
 My car transport DJ07XWP
 Valoarea s-a efectuat in prezenta noastra la data de
 Semnatura

Total: 2275.00 432.25
 Total plata: 2275.00
 Semnatura de primire

Termen plata: 09/08/2023

FISA DE CONT ANALITIC PENTRU VALORI MATERIALE					U/M BUC	Gestiunea 020	Cont 8035020	
CASCA PROTECTIE								
Data doc	Data ntr	Document		Numar ntr / Cod lucrare / Nr. bon casa	CANTITATE			Pret unitar
		Seria	Numarul		Intrari	Iesiri	Stoc	
09/02/2015	09/02/2015		483	483	1.000	0.000	1.000	241.130
09/02/2015	09/02/2015		484	484	1.000	0.000	2.000	241.130
Total luna: 02					2.000	0.000		
23/10/2019	00/00/0000		PV 18607	CASARE	0.000	1.000	1.000	241.130
23/10/2019	00/00/0000		PV 18607	CASARE	0.000	1.000	0.000	241.130
Total luna: 10					0.000	1.000	0.000	241.130
25/01/2023	25/01/2023		322	322		2.000		
25/01/2023	25/01/2023		323	323	1.000	0.000	1.000	411.760
Total luna: 01					2.000	0.000	3.000	411.760
16/02/2023	16/02/2023		953	953	3.000	0.000		
16/02/2023	16/02/2023		953	953	2.000	0.000	5.000	6.500
20/02/2023	20/02/2023		955	955	1.000	0.000	6.000	411.760
23/02/2023	23/02/2023		963	963	2.000	0.000	8.000	6.500
Total luna: 02					2.000	0.000	10.000	6.500
01/03/2023	01/03/2023		974	974	7.000	0.000		
02/03/2023	02/03/2023		978	978	2.000	0.000	12.000	6.500
22/03/2023	22/03/2023		1660	1660	2.000	0.000	14.000	6.500
22/03/2023	22/03/2023		1661	1661	2.000	0.000	16.000	6.500
Total luna: 03					2.000	0.000	18.000	6.500
Total selectie:					8.000	0.000		
					20.000	2.000		

casca 10 buc
 20,200 / 200

FISA DE CONT ANALITIC PENTRU VALORI MATERIALE					U/M BUC	Gestiunea 303011	Cont 303011	
PRELATA ATV STRUCTURA METALICA 2.7MX1.7MX1.6M								
Data doc	Data nir	Document		Numar nir / Cod lucrare / Nr. bon casa	CANTITATE			Pret unitar
		Seria	Numarul		Intrari	Iesiri	Stoc	
28/12/2022	28/12/2022	PA	0884	2294	6.000	0.000	6.000	1586.000
Total luna: 12					6.000	0.000		
Total selectie:					6.000	0.000		

Prelata ATV

FISA DE CONT ANALITIC PENTRU VALORI MATERIALE					U/M BUC	Gestiunea 303011	Cont 303011	
PRELATA ATV STRUCTURA METALICA 3.5MX1.8MX1.9M								
Data doc	Data nir	Document		Numar nir / Cod lucrare / Nr. bon casa	CANTITATE			Pret unitar
		Seria	Numarul		Intrari	Iesiri	Stoc	
30/12/2022	30/12/2022	PA	0886	2295	1.000	0.000	1.000	2178.000
Total luna: 12					1.000	0.000		
Total selectie:					1.000	0.000		

FISA DE CONT ANALITIC PENTRU VALORI MATERIALE					U/M BUC	Gestiunea 303011	Cont 303011	
PRELATA ATV STRUCTURA METALICA 3MX1.8X1.7M								
Data doc	Data nir	Document		Numar nir / Cod lucrare / Nr. bon casa	CANTITATE			Pret unitar
		Seria	Numarul		Intrari	Iesiri	Stoc	
28/12/2022	28/12/2022	PA	0884	2294	2.000	0.000	2.000	1772.000
Total luna: 12					2.000	0.000		
Total selectie:					2.000	0.000		

2 x 1772

Pret medie = $\frac{1693 \text{ lei}}{\text{bona}}$

FISA DE CONT ANALITIC PENTRU VALORI MATERIALE					U/M	Gestiunea	Cont	
SPARGATOR GHEATA					BUC	020	8035020	
Data doc	Data nir	Document		Numar nir / Cod lucrare / Nr. bon casa	CANTITATE			Prot unitar
		Seria	Numarul		Intrari	Iesiri	Stoc	
14/12/2022	14/12/2022		10075	10075	4.000	0.000	7.000	31.930
14/12/2022	14/12/2022		10076	10076	5.000	0.000	12.000	31.930
16/12/2022	16/12/2022		10078	10078	5.000	0.000	17.000	31.930
16/12/2022	16/12/2022		10080	10080	5.000	0.000	22.000	31.930
16/12/2022	16/12/2022		10083	10083	4.000	0.000	26.000	31.930
16/12/2022	16/12/2022		10085	10085	5.000	0.000	31.000	31.930
Total luna: 12					26.000	0.000		
Total selectie:					131.000	100.000		

13
buc

Spargator

nume	explicatii	cont	cod	numeg	pi	si	ci	co	vs	vo	um	idm	tva
BOCANCANI IMBLANITI		303011	303011	OB.INV MA		80	22	0	0	1760	0 BUC	7497	19
BOCANCANI PIELE BOMBE		303011	303011	OB.INV MA		53	29	0	0	1537	0 BUC	5947	19
BOCANCANI PIELE BOMBE		303011	303011	OB.INV MA		76	9	0	0	684	0 BUC	5947	19
CASCA PROTECTIE		303011	303011	OB.INV MA		6.5	14	0	0	91	0 BUC	229	19
CIZME		303011	303011	OB.INV MA		34	2	0	0	68	0 BUC	1980	19
COSTUM SALOPETA-		303011	303011	OB.INV MA		66	5	0	0	330	0 BUC	233	19
COSTUM SALOPETA-		303011	303011	OB.INV MA		98	20	0	2	1960	196 BUC	233	19
COSTUM PVC IMPERT		303011	303011	OB.INV MA		133	5	0	0	665	0 BUC	9335	19
GEACA IARNA		303011	303011	OB.INV MA		192	5	0	3	960	576 BUC	11647	19
GEACA TERMOIZOLA		303011	303011	OB.INV MA		138	132	0	23	18216	3174 BUC	11656	19
JAMPIERE		303011	303011	OB.INV MA		18	7	0	0	126	0 BUC	239	19
MANUSI ANTI INTEPA		303011	303011	OB.INV MA		3	74	0	13	222	39 BUC	2181	19
MANUSI ANTI INTEPA		303011	303011	OB.INV MA		6	14	0	1	84	6 BUC	2181	19
MANUSI PIELE		303011	303011	OB.INV MA		5.4	1	0	0	5.4	0 BUC	7413	19
MANUSI PIELE		303011	303011	OB.INV MA		10	17	0	0	170	0 BUC	7413	19
MANUSI TERMOIZOL		303011	303011	OB.INV MA		40	1	0	0	40	0 PERECHE	9023	19
MANUSI TRICOTATE		303011	303011	OB.INV MA		17	7	0	0	119	0 BUC	7498	19
PELERINA PLOAIE 30		303011	303011	OB.INV MA		34	48	0	0	1632	0 BUC	247	19
SANDALE AAREN		303011	303011	OB.INV MA		52	16	0	0	832	0 BUC	5428	19
SAPCA SERIGRAFIATA		303011	303011	OB.INV MA		15	112	0	0	1680	0 BUC	11428	19
TRICOU POLO SEMIG		303011	303011	OB.INV MA		18	75	0	0	1350	0 BUC	6788	19
VESTE AVERTIZOARE		303011	303011	OB.INV MA		15	358	0	2	5370	30 BUC	260	19
PELERINA PLOAIE 30		303014	303014	OB.INV DD		21.8	10	0	0	218	0 BUC	11602	19
COSTUM SALOPETA-		303015	303015	OBIECTE IN		98	19	0	0	1862	0 BUC	9635	19

12

12

2010/10/10

nume	cont	cod	numeg	pi	si	ci	co	vs	vo	um	idm	tva	
LOPATA ZAPADA ALUMINIL	303011	303011	OB,INV M/		26.89	19	0	0	510.91	0 BUC		4537	19
SPARGATOR GHEATA	303011	303011	OB,INV M/		31.93	12	0	0	383.16	0 BUC		255	19
TIRNACOP 303011	303011	303011	OB,INV M/		36.29	8	0	0	290.32	0 BUC		258	19

Gestione : 021 DESZAPEZIRE -									
Denumire material	Explicatii material	U/M	Pret unitar	Stoc initial	Intrari	Iesiri	Stoc final	Sold	
Cota de TVA : 19									
Cont : 8035021									
BOCANCI PIELE									
COSTUM PVC IMPERMEABIL		BUC	80.000	4.000	0.000	0.000	4.000	320.00	
JACHETA		BUC	133.000	2.000	0.000	0.000	2.000	266.00	
JACHETA		BUC	146.000	9.000	0.000	0.000	9.000	1314.00	
LOPATA TABLA ZN CU COADA		BUC	225.000	2.000	0.000	0.000	2.000	450.00	
MANUSI ANTIINTEPATURI		BUC	13.870	1.000	0.000	0.000	1.000	13.87	
MANUSI TERMOIZOLANTE		PER	3.700	35.000	0.000	0.000	35.000	129.50	
		PER	40.000	7.000	0.000	0.000	7.000	280.00	
Total cont : 8035021				2773.37	0.00	0.00	2773.37	2773.37	
Total cota de TVA : 19				2773.37	0.00	0.00	2773.37	2773.37	
Total gestione : 021 DESZAPEZIRE -				2773.37	0.00	0.00	2773.37	2773.37	
Contabil materiale,	Total unitate			2773.37	0.00	0.00	2773.37	2773.37	

Prețurile / tarifele la serviciile publice de alimentare cu apă și de canalizare

S.C. Compania de Apă Oltenia S.A. anunță că, începând cu data de 01.07.2022, în conformitate cu decizia A.N.R.S.C. nr.107/17.06.2022, prețurile și tarifele la serviciile publice de alimentare cu apă și de canalizare vor fi următoarele :

1) Prețul pentru apă potabilă produsă transportată și distribuită pe întreaga arie de operare va fi de 6,09 lei/mc fără TVA;

2) Tariful pentru canalizare – epurare pentru întreaga arie de operare va fi de 4,37 lei/mc fără TVA.

Notă :

a) La prețul pentru apă potabilă se aplică T.V.A. în cotă de 9%;

b) La tariful pentru canalizare – epurare se aplică T.V.A. în cotă de 9%



Seria: ODW-Nr.: 20100512

Furnizor:
S.C. OSCAR DOWNSTREAM SRL

 Nr.ord.Reg.Com.Jan: J23/492/2001
 C.U.I.: 13991630, Atribut fiscal: RO
 Cap. soc: 2.400.000 Lei
 Sediul: Str. Atomistilor nr. 14
 Magurele, Ilfov

 Contul: RO38 RZBR 0000 0600 1042 4008
 Banca: Raiffeisen Bank
 Tel.: 021 318.26.22
 Fax: 021 318.26.25
 Email: office@oscar.ro
 Pct. de lucru: Craiova, Calea Severinului nr. 56
 A

FACTURA FISCALA

 Nr: 20100512
 Data: 07/12/2022
 Nr. aviz: AVDJ-20110212
 Scadenta: 06/01/2023

Cumparator:
SALUBRITATE CRAIOVA SRL
 (denumire, forma juridica)

 Nr.ord.Reg.Com.Jan: J16/136/2011
 C.U.I.: RO 27969145
 Sediul: Str. Brestoi, Nr. 129 A
 Oras: Craiova
 Judet: Dolj
 Cont: RO98 RNCB 0134 0243 4331 0039
 Banca: Banca Comerciala Romana

S.C. SALUBRITATE CRAIOVA S.R.L.
 INTRARE Nr. 12161
 IESIRE
 Ziua 08 Luna 12 Anul 2022

Cota de T.V.A.: 19%

Nr. Crt.	Denumirea produselor sau a serviciilor	U.M.	Cantitatea livrata	Pret unitar (fara T.V.A.) -lei-	Valoare -lei-	Valoare T.V.A. -lei-
0	1	2	3	4	5	6
1	OPTIM DIESEL (clasa 0) Acciza motorina	Mii Litri incarcati Mii Litri la 15 grd.C	30.801 31.097	4,929.3400 1,734.66	151,828.60 53,942.72	28,847.43 10,249.12
2	Discount cf OUG 106/30.06.22	Mii Litri incarcati	-30.801	0.420168	-12,941.60	-2,458.90

Destinatia produsului: carburant

 Densitatea la 15 grd. C (g/cm3): 0.8272
 Litri 15 grd. C: 31.097 Mii Litri
 Masa: 25.723 TO

 Instrument de plata: Ordin de plata
 Cod acciza RO0101500XX00

 Accize achitate cu
 OP nr. 13587/05.12.2022/- de catre Oscar Downstream
 DVI nr. 173119/28.11.2022

 Descarcata la adresa: Str. Fluturi, Nr. 48(54), oras Craiova, judet Dolj, conf. contract nr.: 55 din data 11/4/2022
 Marfa livrata in data de: 7/12/2022

Pret notificare: 6680.67 lei/ L cu acciza, fara TVA

Livrat de : ALEXANDRA STANCIU

CERTIFIC REALITATEA, REGULARITATEA
 SI LEGALITATEA OPERATIUNILOR
 Marfa si pretul de catre: *[Signature]*
 Scadenta: ...

DATA
SI
SINA

Semnatura electronica Oscar Downstream Srl O = OSCAR DOWNSTREAM SRL OU = OPERATIONAL 08/12/2022 10:45:26 UTC+02	Factura expediată prin e-mail Expedierea a fost facuta la data de 07/12/2022	Total din care accize:	192,829.72	36,637.65
		Semnatura si stampila de primire	Total de plata (col.5+col.6)	229,467.37

URNIZOR
 LPIMAR COM SRL
 adresa DOLJ
 CRAIOVA Str. Toporas nr.2

COMPANIE
 CALIBRITATE CRAIOVA SRL
 DOLJ
 Adresa
 STR BRESTEI NR129 A SLBRESTEI 920A E

S.C. CALIBRITATE CRAIOVA S.R.L.
 INTRARE Nr. 12458
 Ziua 15 Luna 12 Anul 2022

IF: RO6920020
 RegC J18/1242/11996
 mail: elpimar2003@yahoo.com
 anca BRD GSG SUC DOLJ
 ont1 RO83BRDE1705V03512901700
 anca2 RAFFEISEN BANK AG CETATEA BANIEI
 ont2 RO46RZBR0000060000652777
 anca3 TREZORERIA CRAIOVA
 ont3 RO18TREZ29150699XX0003277
 apSoc 40000 RON
 telefon 0251/590088
 locatie Craiova Str. Toporas nr.2

C.I.F. RO27089145
 RegC J16/136/2011
 Banca BCR CRAIOVA
 Cont RO98RNCB0134024343310039
 Telefon 0737735264

DATA
 SUI

TVA 19.00 %
 EN-GROSS

Nr. Crt.	Denumire produs sau serviciu	U.M.	Cantitate	Pret unitar (fara T.V.A.) [lei]	Valoare [lei]	Valoare T.V.A. [lei]
1	MOBIL TRANS HD 10W 20L	BUC	2.0000	585.0000	1170.00	222.30
2	MOBIL NUTO H46	LT	206.0000	18.5000	3848.00	731.12
3	CASTROL VECTON 10W40 E7-20L	BUC	1.0000	605.0000	605.00	114.95
4	UIFI H46 LOT 15 - 20L	BUC	3.0000	188.0000	564.00	107.16

factura se scadeanta la plata in 30 zile la 12.01.2023.

IN CAZUL UNUI CONTRACT DE VANZARE CUMPARARE FACTURA TINE LOC DE CONTRACT
 SE VA FACE CONFORM SCADENTEI IN CAZ CONTRAR SE VOR PERCEPE MAJORARI DE 0.5% PE ZI

Semnatuura si stampila	Date privind expeditia:		Total din care:	
	Delegat NICA MARINEL		accize	6187.00
	Mijloc de transport DJ 10 SAU		tura	0.00
	Expeditia s-a efectuat in prezenta	Semnaturile,	nire	Total de plata
	noastra la data 13.12.2022 ora 11:07			7362.53

Cod DD-21

CERTIFIC REALITATEA, REGULARITATEA
 SI LEGALITATEA OPERATIUNILOR
 Nume si prenume
 Semnatuura

S.C. CALIBRITATE CRAIOVA S.R.L.
 Craiova
 Str. Brestei nr. 129 A
 Jud. Dolj

NOTĂ DE RECEPȚIE ȘI CONSTATARE DIFERENȚE

U	O.P.P.A.D.	Nr. doc.	Data			Cod furnizor	Cod primitor	Nr. Contract Comandă	Nr. factura depozit. inv. exp.	Cod creditor	Nr. poz.			
			zi	luna	an									
1	2	3	4	5	6	7	8	9	10	11	12	13	14	15

Subsemnatii, membri ai comisiei de recepție am procedat la recepționarea valorilor furnizate de VC CĂMINAR COH SRL din CRHOVA cu vagonul/auto nr. 170584 documente însoțitoare ACT constatându-se următoarele:

Nr. nr.	Denumirea materialelor, ambalajelor și materialelor re folosibile din dezasblare	UM	Cant.	Achiziție fără T.V.A.			Vânzare			T.V.A.	
				Preț unitar -lei-	Valoare -lei-	Adaos comercial unitară -lei-	Preț unitar -lei-	Valoarea totală -lei-	Piștia -lei-	Totală -lei-	
1	uși HD 10x4	L	40	2925	1170				222,30		
2	uși HD 6	L	208	18,5	3818				31,12		
3	uși Hoid 10x40	L	20	30,25	605				14,85		
4	uși HD 6	L	60	9,4	564				12,16		
					6187				117,13		7362,13

COMISIA DE RECEPȚIE

Numele și prenumele _____ Semnătura _____ Numele și prenumele _____ Semnătura _____ Data _____

PRIMIT ÎN GESTIUNE

Semnătura _____

697

PRINIZOR
 PMAAR COM SRL
 din DOLJ
 Craiova Str. TOPORASI Nr.2

Nr. 2406

SERIE
 ELM
 NUMAR
 12252
 13.12.2022

CUMPARARE
 SALUBRITATE CRAIOVA SRL
 Judet DOLJ
 Adresa
 STR BRESTEI NR129 A S. BRESTEI CRAIOVA

S.C. SALUBRITATE CRAIOVA S.R.L.
 INTRARE Nr. 12254
 Ziua 16 Luna 12 Anul 2020

I.F. RO8929020
 RegC J16/1242/1996
 mail elpimar2003@yahoo.com
 inca BRD GSG SUC DOLJ
 in11 RO83BRDE170SV03512901700
 inca2 RAIFFEISEN BANK AG CETATEA BANIEI
 in12 RO46RZBR0000080000852777
 inca3 TREZORERIA CRAIOVA
 in13 RO18TREZ2915069XXX003277
 spSoc 40000 RON
 telefon 0251/590098
 locatie: Craiova Str. Toporasi nr.2

C.I.F. RO27969145
 RegC J16/138/2011
 Banca BCR CRAIOVA
 Cont RO86RNCB0134024343310039
 Telefon 0737735264

IVA 19.00 %
 EN-GROSS

DATA
 13.12.2022

Nr. Crt.	Denumire produs sau serviciu	U.M.	Cantitate	Pret unitar (fara T.V.A.) [lei]	Valoare [lei]	Valoare T.V.A. [lei]
1	ULEI MOTOR 5W30 FORD OE	LT	205.0000	49.5000	10147.50	1928.03

*actura este scadenta la plata in 30 zile la 12.01.2023.

IN LIPSA UNUI CONTRACT DE VANZARE CUMPARARE FACTURA TINE LOC DE CONTRACT

*PLATA SE VA FACE CONFORM SCADENTEI IN CAZ CONTRAR SE VOR PERCEPE MAJORARI DE 0.5% PE ZI

Sei	ura si stampila	Date privind expeditia:	T din ac	10147.50	1928.03
		Delegat NICA MARINEL B./C.I. DZ 469851 GNP Mijloc de transport DJ 10 SAU Expeditia s-a efectuat in prezenta noastra la data 13.12.2022 ora 11:31	Semnaturile, (D.P.)	0.00	X
				total de plata	12075.53

Cod DD-21

CERTIFIC REALITATEA, REGULARITATEA
 SI LEGALITATEA OPERATIUNILOR
 Adresa de semnatura
 11.12.2022
 D.P. 605

S.C. SALUBRITATE CRAIOVA S.R.L.
 VIZAT C.F.T.
 16.12.2022
 An... Luna...
 Semnatura:.....

ELPIMAR COM SRL

Judet DOLJ
Adresa
CRAIOVA Str.TOPORASI nr.2

SERIE
ELM
NUMAR
12248
13.12.2022

SALUBRITATE CRAIOVA SRL
Judet DOLJ
Adresa
STR BRESTEI NR129 A SILBRESTEI 129 A

S.C. SALUBRITATE CRAIOVA SRL
INTRARE Nr. 12455
IESIRE
Ziua 15 Luna 12 Anul 2022

CIF: RO8029020
RegC J16 /1242 /1998
Email elpimar2003@yahoo.com
Banca BRD GSG SUC DOLJ
Cont1 RO83BRDE170SV03512901700
Banca2 RAFFEISEN BANK AG CETATEA BANIEI
Cont2 RO46RZBR0000060000852777
Banca3 TREZORERIA CRAIOVA
Cont3 RO18TREZ2915089XX003277
CapSoc 40000 RON
telefon 0251/590098
localitate:Craiova Str.Toporasi nr.2

C.I.F. RO27969145
RegC J16/136/2011
Banca BCR CRAIOVA
Cont RO98RNCB0134024343310039
Telefon 0737735264

DATA
SI
/A 19.00 %
EN-GROSS

Nr. Cr.	Denumire produs sau serviciu	U.M.	Cantitate	Preț unitar (fara T.V.A.) [lei]	Valoare [lei]	Valoare T.V.A. [lei]
1	AD BLUE BORG HICO	LT	500.0000	8.9000	4400.00	836.00

Factura este scadenta la plata in 30 zile la 12.01.2023.
IN LIPSA UNUI CONTRACT DE VANZARE CUMPARARE FACTURA TINE LOC DE CONTRACT
PLATA SE VA FACE CONFORM SCADENTEI IN CAZ CONTRAR SE VOR PERCEPE MAJORARI DE 0.5% PE ZI

Sc	tura s/ stampila	Date privind expeditia :	Semnaturile,	Se di	Total
		Delegat NICA MARINEL B./C.I. DZ 469851 CNP Mijloc de transport DJ 10 SAU Expeditia s-a efectuat in prezenta noastre la data 13.12.2022 ora 11:07			4400.00 836.00 X Total de plata 5236.00

Cod DD-21

CERTIFIC DE VALITATEA, REGULARITATEA
SI LEGALITATEA OPERATIUNILOR
Nume si prenume
22.12.2022

S.C. SALUBRITATE CRAIOVA S.R.L.
VIZAT C.F.P. 9.
In la 12 2022
Semnatura

Furnizor: CEZ VANZARE SA
 Nr. Reg. Com.: Societate administrată în sistem dualist
 J16/517/2007
 Cod fiscal: 21349608
 Sediul: Dolj, CRAIOVA, str. SEVERINULUI, Nr. 97,
 Cod postal: 200769
 Capital social: 40053142.64 Lei
 Telefon: 0251 929
 Fax: 0372 524 832 / 0372 524 834
 E-mail: cez_civ@cez.ro, cez_vanzare@cez.ro
 Pagina web: www.cezinfo.ro

Factura fiscală
 Data emiterii: 13/04/2023
 Data scadenței: 15/05/2023
 Client: SALUBRITATE CRAIOVA SRL

Serie: GN Nr.: 4120083964

Nr. Reg. Com.: J16/136/01.02.2011
 Cod fiscal: RO27969145

CEZ Vanzare
 2023.04.14 22:15:22 2691
 Craiova

Autentificarea și furnizarea documentelor electronice și accesul prin:

SALUBRITATE CRAIOVA SRL
 Romania, Dolj, CRAIOVA, str. BRESTEI, Nr. 129A, Cod postal:
 200207

Operator de date cu caracter personal nr. 4680
 Call center furnizare: 0251 929
 Call center distribuție(deranjamente): 0800 877778
 Tel Verde Autocitiri: 0800 500 200
 Procent penalizării pentru neplata: 0.02%
 Cota TVA: 19 %

Sediul: Dolj, CRAIOVA, str. BRESTEI, Nr. 129A, Cod postal: 200207

Banca: BANCA COMERCIALA ROMANA S.A.
 Cont: RO98RNCB0134024343310039

Tip factura: Regularizare

Numar contract: GN 33105 E/25.09.2020

Adresa: Dolj, Craiova, str. Fluturi, Nr. 48, sector ,cod postal: 200194

COD Client: 91501401

CLC: DGSD/CRA10025481

Cod Instalatie: 4000389902

Numar contract: GN 33105 E/25.09.2020

Perioada de facturare: {01.03.2023-31.03.2023}



915014014192008396430000369096

Nr. Crt.	Denumirea produselor sau a serviciilor	U.M.	Cantitate	Pret unitar fara TVA (Lei)	Valoarea fara TVA (Lei)	Valoarea TVA (Lei)	Total Valoare (Lei)
1	Tarif de furnizare gaze naturale	MWh	10.141	1,633.32	16,563.75	3,147.11	19,710.87
2	Acciza conform Codului Fiscal, articolul 356 aliniatul (1)	MWh	10.141	3.71	37.60	7.14	44.75
3	Diferenta componenta achizitie furnizare Martie 2023	kWh	-10,141.157	1.33	-13,499.70	-2,564.94	-16,064.65

Termen legal Gaze Naturale: Legea nr. 123/2012 cu modificările și completările ulterioare;
 Ord. ANRE nr. 29/2016; ; Legea 226/2021; OUG 118/2021
 Acciza unitară conform Legii 227/2015 cu completările ulterioare: gaz natural utilizat în scop comercial 0,93 lei/GJ; gaz natural utilizat în scop necomercial 1,74 lei /GJ
 1 MWh=3,6 GJ
 1 GJ=0,2777778 MWh

FACTURA CURENTA(Lei)

Baza de impozitare TVA	3,101.65
Din care acciza:	37.60
TVA	589.31
Total factură curentă	3,690.96

Situație sold la data emiterii facturii curente (Lei)

Sold anterior neachitat	0.00
Total facturi emise în data curentă	3,690.96
Suma de plată la data facturii curente	3,690.96

Cf. art.319,alin 29 din Codul Fiscal factura este valabila fara semnatura si stampila

SC SALUBRITATE CRAIOVA SRL

Martie 2023

Adresa: DOLJ, CRAIOVA, Str.BRESTEI, N.129A, Cod Postal: 200207
 Cod Unic de Inregistrare: RO27969145
 Nr. de ordine in registrul comentului: J16/136/2011

BALANTA MILLOACE FIXE 2

Gestiunea	Denumire mijloc fix	Serie	Clasif.	Inventar	Inceput amortiz. ani	Durata folos. anul	Valoare de intrare	Valoare amortizata	Valoare ramasa	Amortizare In luna	Tip em. complet
COL AUTO	OBLON DJ65SAJ		2.3.2.3	4221225	04/2019	4	0	5 290.00	5 290.00	0.00	110.21 L 09/2023
COL AUTO-	AUTOMAT DAF LF230 SCARABUNCAR 7MC-B128SAJ	XLRBEL700LAF3AA4E.124.2	4212232	4212232	05/2018	6	0	728 100.00	596 637.50	131 462.50	10 112.50 L 04/2024
COL AUTO-	MECO 1-AUTOUTILTARA BASCULABILA TRILATERALA-2	ZCF0C2359062313172.3.2.2.1	4212206	4212206	08/2018	5	0	131 899.00	123 198.14	8 799.86	2 189.97 L 07/2023
COL AUTO-	MECO 2-AUTOUTILTARA BASCULABILA TRILATERALA-2	ZCF0C23585052313172.3.2.2.1	4212207	4212207	08/2018	5	0	131 899.00	123 199.14	8 799.86	2 189.97 L 07/2023
COL AUTO-	MECO 3-AUTOUTILTARA BASCULABILA TRILATERALA-2	ZCF0C23580052313172.3.2.2.1	4212208	4212208	08/2018	5	0	131 998.00	123 198.14	8 799.86	2 189.97 L 07/2023
COL AUTO-	MECO 4-AUTOUTILTARA BASCULABILA TRILATERALA-2	10FC23587052313172.3.2.2.1	4212209	4212209	08/2018	5	0	131 998.00	123 198.14	8 799.86	2 189.97 L 07/2023
DDO	GENERATOR AEROSOLU CALZI PULS FOG 2 BUCATI	22140	2.1.16.1.2	22140	09/2012	8	0	15 519.40	15 519.40	0.00	0.00 L 09/2020
DDO	GENERATOR ULV SPRAYTEAM SCOUT 21-S-300, DIESEL		2.1.17.7	42212259	10/2020	8	0	104 531.27	32 689.10	71 862.17	1 068.67 L 09/2028
DDO	ATOMZOR CIFARELU	6925011	2.1.21.1.1	6925011	05/2012	6	0	1 957.00	1 957.00	0.00	0.00 L 04/2018
DDO	ATOMZOR CIFARELU 1	6925012	2.1.21.1.1	6925012	05/2012	6	0	1 957.00	1 957.00	0.00	0.00 L 04/2018
DDO	ATOMZOR CIFARELU 4	6925015	2.1.21.1.1	6925015	06/2012	6	0	1 957.00	1 957.00	0.00	0.00 L 07/2019
DDO	ATOMZOR CIFARELU 2	6925013	2.1.21.1.1	6925013	08/2012	8	0	1 957.00	1 957.00	0.00	0.00 L 07/2019
DDO	ATOMZOR CIFARELU 5	6925014	2.1.21.1.1	6925014	08/2012	8	0	1 957.00	1 957.00	0.00	0.00 L 07/2019
DDO	FOGGER SS400F FOG3	2171111	2.1.21.1.1	2521147	06/2013	6	0	21 252.00	21 252.00	0.00	0.00 L 05/2019
DDO	GENERATOR CEATA RECE 1		2.1.21.1.1	4221331	08/2022	4	0	128 290.00	26 716.70	101 523.30	2 671.67 L 05/2026
DDO	GENERATOR CEATA RECE 2		2.1.21.1.1	4221302	06/2022	4	0	128 290.00	26 716.70	101 523.30	2 671.67 L 05/2026
DDO	INSTALATIE DUALA DE PULVERIZARE PT DOD		2.1.21.1.1	4221310	09/2022	4	0	250 000.00	41 666.64	208 333.36	6 200.33 L 07/2026
DDO	PULVERIZATOR ATOMZOR-GENERATOR VERSA FOGGER		2.1.21.1.1	42212289	09/2019	4	0	4 940.95	4 426.27	514.68	102.93 L 08/2023
DDO	TERMONEBUZATOR 1		2.1.21.1.1	4221256	01/2021	4	0	6 081.90	3 421.09	2 660.81	120.70 L 12/2024
DDO	TERMONEBUZATOR 2		2.1.21.1.1	4221267	01/2021	4	0	6 081.90	3 421.09	2 660.81	126.70 L 12/2024
DDO	TERMONEBUZATOR 3		2.1.21.1.1	4221258	01/2021	4	0	6 081.90	3 421.09	2 660.81	126.70 L 12/2024
DDO	LAPTOP DELL VOS PARIS DALADIMOS		2.2.9	4221297	04/2022	2	0	2 856.00	1 328.02	1 327.98	110.96 L 08/2024
EGARISAJ	PLATFORMA ELECTRONICA MTW-V 800KG (CANTARI)	221112	2.2.11.2	39634	12/2013	5	0	3 000.00	3 000.00	0.00	0.00 L 11/2018
MATURA	BAZIN APA		2.1.1.8	4221308	07/2022	4	0	7 500.00	1 406.26	6 093.75	166.25 L 06/2026
MATURA	REZERVOR APA 3000L		2.1.1.8	4221309	08/2022	4	0	7 500.00	1 250.00	6 250.00	166.25 L 07/2026
MATURA	REPERTOR MOTOROLA ST INCSTATII EMISIE RECETIE		2.1.22.6.1	42212261	06/2020	9	0	12 000.00	3 777.74	8 222.26	111.11 L 05/2029
MATURA	ASPIRATOR ELECTRIC MARCA GLUTTON	211242	2.1.24.2	224718	10/2019	6	0	56 078.58	66 078.36	0.00	0.00 L 09/2021
MATURA	ASPIRATOR GLUTTON CU SPALARE		2.1.24.2	4221313	08/2022	6	0	75 000.00	8 777.76	70 222.24	1 087.22 L 07/2028
MATURA	FREZA ZAPADA 1	42212212	2.1.24.2	42212212	11/2016	6	0	4 000.00	2 944.45	1 055.55	55.55 L 10/2024
MATURA	FREZA ZAPADA 10	42212221	2.1.24.2	42212221	11/2018	6	0	4 000.00	2 944.45	1 055.55	55.55 L 10/2024
MATURA	FREZA ZAPADA 2	42212213	2.1.24.2	42212213	11/2018	6	0	4 000.00	2 944.45	1 055.55	55.55 L 10/2024
MATURA	FREZA ZAPADA 3	42212214	2.1.24.2	42212214	11/2018	6	0	4 000.00	2 944.45	1 055.55	55.55 L 10/2024

SC SALTUBRITATE CRAIOVA SRL

Adresa:

DOJL. CRAIOVA, Str. BRESTEI, Nr.129A, Cod Postal: 200207

Cod Unic de Inregistrare:

RO27969145

Nr. de ordine in registrul comentului: J16/136/2011

BALANTA MILLOACE FIXE: 2

Gestiunea	Denumire mijloc fix	Serie	Clasif.	Inventar	Inceput amortiz. ani	Durata folos. luni	Valoarea de intrare	Valoarea amortizata	Valoarea ramasa	Amortizare in luna	Tip amortiz.
MATURA	FREZA ZAPADA 4	42212216	2.1.24.2	42212219	11/2018	6	4.000,00	2.844,45	1.055,55	55,55	L 10/2024
MATURA	FREZA ZAPADA 5	42212216	2.1.24.2	42212216	11/2018	6	4.000,00	2.844,45	1.055,55	55,55	L 10/2024
MATURA	FREZA ZAPADA 6	42212217	2.1.24.2	42212217	11/2018	6	4.000,00	2.844,45	1.055,55	55,55	L 10/2024
MATURA	FREZA ZAPADA 7	42212218	2.1.24.2	42212218	11/2018	6	4.000,00	2.844,45	1.055,55	55,55	L 10/2024
MATURA	FREZA ZAPADA 8	42212219	2.1.24.2	42212219	11/2018	6	4.000,00	2.844,45	1.055,55	55,55	L 10/2024
MATURA	FREZA ZAPADA 9	42212220	2.1.24.2	42212220	11/2018	6	4.000,00	2.844,45	1.055,55	55,55	L 10/2024
MATURA	PRESA BALOTARE	2521163	2.1.24.2	2521163	11/2009	8	12.774,00	12.774,00	0,00	0,00	L 10/2017
MATURA	CARUCIOR CURATENIE 1 SKIPPER-4221288	224693	2.1.24.6	4221288	01/2022	4	3.262,00	959,40	2.302,60	63,96	L 03/2026
MATURA	CARUCIOR CURATENIE 2 SKIPPER-4221289	224696	2.1.24.6	4221289	01/2022	4	3.262,00	959,40	2.302,60	63,96	L 03/2026
MATURA	CARUCIOR CURATENIE 3 SKIPPER-4221290	224697	2.1.24.6	4221290	01/2022	4	3.262,00	959,40	2.302,60	63,96	L 03/2026
MATURA	CARUCIOR CURATENIE 4 SKIPPER-4221281	224698	2.1.24.6	4221281	01/2022	4	3.262,00	959,40	2.302,60	63,96	L 03/2026
MATURA	CARUCIOR CURATENIE 5 SKIPPER-4221292	224699	2.1.24.6	4221292	01/2022	4	3.262,00	959,40	2.302,60	63,96	L 03/2026
MATURA	CARUCIOR CURATENIE 6 SKIPPER-4221293	224700	2.1.24.6	4221293	01/2022	4	3.262,00	959,40	2.302,60	63,96	L 03/2026
MATURA	CONTAINER 19 MC	224693	2.1.24.6	224693	09/2007	8	7.914,00	7.914,00	0,00	0,00	L 08/2016
MATURA	CONTAINER 19 MC 1	224694	2.1.24.6	224694	09/2007	8	7.914,00	7.914,00	0,00	0,00	L 08/2016
MATURA	CONTAINER CU CAPAC 1	224695	2.1.24.6	224695	11/2007	8	7.914,00	7.914,00	0,00	0,00	L 10/2015
MATURA	CONTAINER CU CAPAC 19 MC	224696	2.1.24.6	224696	11/2007	8	7.914,00	7.914,00	0,00	0,00	L 10/2015
MATURA	CONTAINER CU CAPAC 19 MC 2	224697	2.1.24.6	224697	11/2007	8	7.914,00	7.914,00	0,00	0,00	L 10/2015
MATURA	CONTAINER METALIC 1-9 MC	224698	2.1.24.6	4221311	08/2022	6	20.522,00	2.280,24	18.241,76	285,03	L 07/2028
MATURA	CONTAINER METALIC 2-9 MC	2000075	2.1.24.6	4221312	08/2022	6	20.522,00	2.280,24	18.241,76	285,03	L 07/2028
MATURA	CONTAINER ROLLO 18 MC 56UC	2000075	2.1.24.6	2000071-75	09/2008	8	53.181,84	53.181,84	0,00	0,00	L 09/2016
MATURA	PRELATA PROTECTIE UTILAJ 1	2.1.24.7	4221294	4221294	01/2022	4	4.870,00	1.432,35	3.437,65	86,48	L 03/2026
MATURA	PRELATA PROTECTIE UTILAJ 2-4221295	2.1.24.7	4221295	4221295	01/2022	4	4.870,00	1.432,35	3.437,65	86,48	L 03/2026
TOTAL:							11.898.828,85	6.401.183,36	5.399.633,48	163.041,07	

SEF COMPARTIMENT FINANCIAR-CONTABIL,

DUTA LAVINIA-MARGARETA

SC SALUBRITATE CRAIOVA SRL

Martie 2023

Adresa: DOLJ, CRAIOVA, Str. BRESTEI, Nr.129A, Cod Postal: 200207
 Cod Unic de Inregistrare: RO27969145
 Nr. de ordine in registrul comertului: J16/138/2011

BALANTA MILLOACE FIXE: 2 (de natura OB. INVENTAR)

Gestunea	Denumire mijloc fix	Serie	Clasif.	Inventar	Inceput amortiz. ani	Durata folos. luni	Valoare de intrare	Valoare amortizata	Valoare ramasa	Amortizare in luna	Tip Amortiz.
AT AUTO IDe	CENTRALA TERMICA VIESSMAN	25003	2.1.17.3	25003	12/2005	10	0	1 639,00	1 639,00	0,00	0,00
TOTAL:								1 639,00	1 639,00	0,00	0,00

SEF COMPARTIMENT FINANCIAR-CONTABIL,
 DUTA LAVINIA-MARGARETA

Gestiunea : 30211 - MATERIALE S

Denumire material	Explicatii material	U/M	Data ultimului iesiri	Fel iesire	Pret unitar	Stoc initial	Intrari	Iesiri	Stoc final	Sold
INCARCAT BUTELIE		BUC	22/12/2022	Bon de consum	100,000	0,000	1,000	1,000	0,000	0,00
INGRASAMANT PLANTE		BUC	22/12/2022	Bon de consum	112,000	0,000	2,000	2,000	0,000	0,00
INSONORIZANT		BUC	30/09/2022	Bon de consum	20,090	0,000	1,000	1,000	0,000	0,00
INSTALATIE POM		BUC	26/07/2022	Bon de consum	29,410	0,000	4,000	4,000	0,000	0,00
INTARITOR FILLER		BUC	30/12/2022	Bon de consum	79,830	0,000	1,000	1,000	0,000	0,00
INTARITOR NORMAL		BUC	26/07/2022	Bon de consum	17,650	0,000	2,000	2,000	0,000	0,00
INTARITOR TEMAFLOOR		L	26/07/2022	Bon de consum	73,950	0,000	2,500	2,500	0,000	0,00
INTRERUPATOR		BUC			144,250	0,000	4,000	0,000	4,000	577,00
INTRERUPATOR		BUC	15/12/2022	Bon de consum	4,200	0,000	1,000	1,000	0,000	0,00
INTRERUPATOR		BUC	15/12/2022	Bon de consum	8,400	0,000	2,000	2,000	0,000	0,00
INTRERUPATOR		BUC	15/12/2022	Bon de consum	10,080	0,000	6,000	6,000	0,000	0,00
INTRERUPATOR		BUC	15/12/2022	Bon de consum	11,760	0,000	1,000	1,000	0,000	0,00
INTRERUPATOR		BUC	15/12/2022	Bon de consum	18,490	0,000	2,000	2,000	0,000	0,00
INTRERUPATOR		BUC	15/12/2022	Bon de consum	26,150	0,000	1,000	1,000	0,000	0,00
IPSOS		BUC	15/12/2022	Bon de consum	28,350	0,000	4,000	4,000	0,000	0,00
IPSOS		BUC	28/11/2022	Bon de consum	2,940	0,000	5,000	5,000	0,000	0,00
IPSOS		BUC	28/11/2022	Bon de consum	3,780	0,000	1,000	1,000	0,000	0,00
KLASS DEGRESANT		BUC	28/11/2022	Bon de consum	23,530	0,000	1,000	1,000	0,000	0,00
KLASS FILLER		BUC	26/07/2022	Bon de consum	15,970	0,000	5,000	5,000	0,000	0,00
KLASS INTARITOR		BUC	19/10/2022	Bon de consum	63,030	0,000	1,000	1,000	0,000	0,00
KLASS LAC		BUC	19/10/2022	Bon de consum	23,530	0,000	2,000	2,000	0,000	0,00
LAC PROTECTOR		BUC	28/06/2022	Bon de consum	33,620	0,000	1,000	1,000	0,000	0,00
LACAT		BUC	28/11/2022	Bon de consum	3,780	0,000	7,000	7,000	0,000	0,00
LACAT		BUC	28/11/2022	Bon de consum	6,300	0,000	3,000	3,000	0,000	0,00
LACAT		BUC	28/11/2022	Bon de consum	7,560	0,000	2,000	2,000	0,000	0,00
LACAT		BUC	28/11/2022	Bon de consum	7,980	0,000	2,000	2,000	0,000	0,00
LACAT		BUC	28/11/2022	Bon de consum	9,240	0,000	6,000	6,000	0,000	0,00
LACAT		BUC	24/11/2022	Bon de consum	7,980	0,000	4,000	4,000	0,000	0,00
LAME CUTTER		BUC	24/11/2022	Bon de consum	9,240	0,000	1,000	1,000	0,000	0,00
LAMELE OTEL		KG	31/10/2022	Bon de consum	3,360	0,000	3,000	3,000	0,000	0,00
LAMELE OTEL		KG	28/12/2022	Bon de consum	14,500	355,000	0,000	0,000	0,000	0,00
LAMELE OTEL		KG	28/12/2022	Bon de consum	14,700	0,000	500,000	500,000	0,000	0,00
LAMELE OTEL		KG	28/12/2022	Bon de consum	17,900	0,000	1500,000	1025,000	475,000	8502,50
LAMPA		BUC	30/08/2022	Bon de consum	132,770	0,000	4,000	4,000	0,000	0,00
LAMPA		BUC	22/12/2022	Bon de consum	38,660	0,000	1,000	1,000	0,000	0,00
LAMPA		BUC	22/12/2022	Bon de consum	201,690	0,000	1,000	1,000	0,000	0,00
LAMPA EXIT		BUC	13/12/2022	Transfer	120,000	0,000	2,000	2,000	0,000	0,00
LAMPA LED		BUC	15/12/2022	Bon de consum	42,020	0,000	4,000	4,000	0,000	0,00
LAMPA LED		BUC	15/12/2022	Bon de consum	46,220	0,000	1,000	1,000	0,000	0,00
LAMPA LED		BUC	15/12/2022	Bon de consum	201,680	0,000	1,000	1,000	0,000	0,00

Gestiunea : 30211 - MATERIALE S											
Denumire material	Explicatii material	U/M	Data ultimei testii	Fol testre	Pret unitar	Stoc Initial	Intrari	Iesiri	Stoc final	Sold	
PC 52/12		KG	18/08/2022	Bon de consum	6.800	0.000	128.000	128.000	0.000	0.00	
PC 52/12		KG	30/09/2022	Bon de consum	5.800	0.000	18.000	18.000	0.000	0.00	
PENSULA		KG	30/09/2022	Bon de consum	6.800	0.000	250.000	250.000	0.000	0.00	
PENSULA		BUC	30/12/2022	Bon de consum	2.990	0.000	2.000	2.000	0.000	0.00	
PENSULA		BUC	30/12/2022	Bon de consum	4.210	0.000	1.000	1.000	0.000	0.00	
PENSULA		BUC	30/12/2022	Bon de consum	4.210	0.000	3.000	3.000	0.000	0.00	
PENSULA		BUC	30/12/2022	Bon de consum	5.040	0.000	3.000	3.000	0.000	0.00	
PENSULA		BUC	30/12/2022	Bon de consum	5.050	0.000	4.000	4.000	0.000	0.00	
PENSULA		BUC	30/12/2022	Bon de consum	5.320	0.000	1.000	1.000	0.000	0.00	
PENSULA		BUC	30/12/2022	Bon de consum	5.880	0.000	2.000	2.000	0.000	0.00	
PENSULA		BUC	30/12/2022	Bon de consum	5.890	0.000	4.000	4.000	0.000	0.00	
PENSULA		BUC	30/12/2022	Bon de consum	6.720	0.000	2.000	2.000	0.000	0.00	
PENSULA		BUC	30/12/2022	Bon de consum	7.570	0.000	1.000	1.000	0.000	0.00	
PENSULA		BUC	30/12/2022	Bon de consum	7.570	0.000	3.000	3.000	0.000	0.00	
PENSULA		BUC	30/12/2022	Bon de consum	8.400	0.000	1.000	1.000	0.000	0.00	
PENSULA		BUC	30/12/2022	Bon de consum	10.080	0.000	2.000	2.000	0.000	0.00	
PENSULA		BUC	30/12/2022	Bon de consum	10.090	0.000	2.000	2.000	0.000	0.00	
PENSULA		BUC	30/12/2022	Bon de consum	12.610	0.000	6.000	6.000	0.000	0.00	
PENSULA		BUC	01/08/2022	Bon de consum	6.730	0.000	1.000	1.000	0.000	0.00	
PERIE CONICA		BUC	12/09/2022	Bon de consum	899.000	0.000	3.000	3.000	0.000	0.00	
PERIE FLEX		BUC	26/09/2022	Bon de consum	242.000	0.000	1.000	1.000	0.000	0.00	
PERIE LATERALA		BUC	21/10/2022	Bon de consum	33.610	0.000	1.000	1.000	0.000	0.00	
PERIE POLIPROPILENA		BUC	26/08/2022	Bon de consum	860.000	0.000	2.000	2.000	0.000	0.00	
PERIE POLIPROPILENA		BUC	11/11/2022	Bon de consum	233.190	0.000	0.000	10.000	10.000	0.00	
PERIE SARMA		BUC	11/11/2022	Bon de consum	245.970	0.000	20.000	13.000	7.000	0.00	
PERIE SARMA		BUC	26/10/2022	Bon de consum	5.880	0.000	2.000	2.000	0.000	0.00	
PERIE SARMA		BUC	26/10/2022	Bon de consum	6.300	0.000	4.000	4.000	0.000	0.00	
PERIE SPALAT+COADA		BUC	26/10/2022	Bon de consum	12.610	1.000	2.000	2.000	1.000	0.00	
PERIE SPALAT+COADA		BUC	20/09/2022	Bon de consum	25.210	1.000	0.000	1.000	0.000	12.61	
PERIE WC CU SUPORT		BUC	20/09/2022	Bon de consum	33.610	0.000	3.000	1.000	0.000	0.00	
PERIE WC CU SUPORT		BUC	22/03/2022	Bon de consum	5.880	0.000	1.000	3.000	0.000	0.00	
PERII CILINDRICE		BUC	09/11/2022	Bon de consum	405.000	12.000	0.000	1.000	1.000	0.00	
PERII CILINDRICE		BUC	09/11/2022	Bon de consum	483.000	24.000	0.000	12.000	0.000	0.00	
PERII CILINDRICE		BUC	09/11/2022	Bon de consum	645.000	0.000	8.000	24.000	0.000	0.00	
PERII CILINDRICE		BUC	09/11/2022	Bon de consum	798.000	0.000	3.000	8.000	0.000	0.00	
PERII CILINDRICE		BUC	09/11/2022	Bon de consum	805.000	0.000	3.000	0.000	3.000	2394.00	
PERII CILINDRICE		BUC	09/11/2022	Bon de consum	899.000	0.000	10.000	0.000	3.000	2655.00	
PERII CILINDRICE		BUC	09/11/2022	Bon de consum	1097.000	0.000	3.000	9.000	1.000	899.00	
PERII CILINDRICE 50X750X510		BUC	17/11/2022	Bon de consum	421.000	0.000	24.000	0.000	3.000	3291.00	
PERII CILINDRICE 50X750X510		BUC	17/11/2022	Bon de consum	433.000	0.000	18.000	0.000	0.000	0.00	
PERII LATERALE		BUC	11/11/2022	Bon de consum	152.000	2.000	0.000	2.000	18.000	7784.00	
										0.00	

Denumire material	Explicatii material	U/M	Data ultimal testii	Fet lesiune	Pret unitar	Stoc initial	Intrari	lesi	Stoc final	Sold
PERII LATERALE		BUC	1/1/1/2022	Bon de consum	165,000	4,000	0,000	4,000	0,000	0,00
PERII LATERALE		BUC	1/1/1/2022	Bon de consum	184,000	15,000	0,000	15,000	0,000	0,00
PERII LATERALE		BUC	1/1/1/2022	Bon de consum	221,000	0,000	20,000	20,000	0,000	0,00
PERII TIP INEL		BUC	1/1/1/2022	Bon de consum	468,000	0,000	2,000	2,000	0,000	0,00
PERII TIP INEL		BUC	22/12/2022	Bon de consum	10,400	1,000	0,000	1,000	0,000	0,00
PERLUNGITOR TELESCOPIC		BUC	22/12/2022	Bon de consum	11,600	180,000	0,000	143,000	37,000	429,20
PIATRA POLUZOR		BUC	01/08/2022	Bon de consum	29,420	0,000	1,000	1,000	0,000	0,00
PICATURA		BUC	29/1/2/2022	Bon de consum	151,250	1,000	0,000	1,000	0,000	0,00
PISTOL DE UMFLAT		BUC	30/06/2022	Bon de consum	3,780	0,000	2,000	2,000	0,000	0,00
PISTOL POPNIT		BUC	23/05/2022	Bon de consum	90,000	0,000	1,000	1,000	0,000	0,90
PISTOL SILICON		BUC	06/04/2022	Bon de consum	21,850	0,000	1,000	1,000	0,000	0,90
PISTOL yopst		BUC	28/1/1/2022	Bon de consum	23,530	0,000	2,000	2,000	0,000	0,90
PIULITA		BUC	27/07/2022	Bon de consum	168,070	0,000	1,000	2,000	0,000	0,00
PIULITA		BUC	13/09/2022	Bon de consum	0,240	0,000	2,000	2,000	0,000	0,00
PIULITA		BUC	13/09/2022	Bon de consum	5,000	0,000	2,000	2,000	0,000	0,00
PIULITA M12		BUC	08/09/2022	Bon de consum	0,800	0,000	5,000	5,000	0,000	0,00
PIULITA AUTOBLOCARE M 10		BUC	29/1/1/2022	Bon de consum	0,170	0,000	4,000	4,000	0,000	0,00
PIULITA AUTOBLOCARE M 10		BUC	29/1/1/2022	Bon de consum	1,600	0,000	10,000	10,000	0,000	0,00
PIULITA AUTOBLOCARE M 12		BUC	29/1/1/2022	Bon de consum	6,000	0,000	2,000	2,000	0,000	0,00
PIULITA AUTOBLOCARE M 12		BUC	28/1/1/2022	Bon de consum	1,600	0,000	4,000	4,000	0,000	0,00
PIULITA AUTOBLOCARE M 12		BUC	28/1/1/2022	Bon de consum	3,600	0,000	10,000	10,000	0,000	0,00
PIULITA AUTOBLOCARE M 12		BUC	28/1/1/2022	Bon de consum	3,600	0,000	4,000	4,000	0,000	0,00
PIULITA AUTOBLOCARE M 20		BUC	15/04/2022	Bon de consum	4,500	0,000	2,000	2,000	0,000	0,00
PIULITA HEX M 10		BUC	26/08/2022	Bon de consum	0,240	0,000	26,000	26,000	0,000	0,00
PIULITA HEX M 8		BUC	26/08/2022	Bon de consum	0,280	0,000	10,000	10,000	0,000	0,00
PIULITA HEX M 8		BUC	30/1/2/2022	Bon de consum	0,210	0,000	90,000	90,000	0,000	0,00
PIULITA HEX M 8		BUC	30/1/2/2022	Bon de consum	0,240	56,000	30,000	86,000	2,000	0,42
PIULITA HEX M 8		BUC	30/1/2/2022	Bon de consum	1,600	0,000	6,000	6,000	0,000	0,00
PIULITA HEX M 8		BUC	30/1/2/2022	Bon de consum	1,680	0,000	15,000	15,000	0,000	0,00
PIULITA HEX M12		BUC	12/08/2022	Bon de consum	2,120	0,000	4,000	4,000	0,000	0,00
PIULITA HEX M14		BUC	11/1/1/2022	Bon de consum	0,980	0,000	20,000	20,000	0,000	0,00
PIULITA HEX M22		BUC	23/06/2022	Bon de consum	5,000	0,000	4,000	4,000	0,000	0,00
PIULITA HEX M24		BUC	09/08/2022	Bon de consum	1,860	0,000	55,000	29,000	26,000	48,36
PIULITA HEX, M16		BUC	28/1/2/2022	Bon de consum	2,200	0,000	10,000	10,000	0,000	0,00
PIULITA HEX, M16		BUC	28/1/2/2022	Bon de consum	3,600	0,000	2,000	2,000	0,000	0,00
PIULITA HEX, M16		BUC	28/1/2/2022	Bon de consum	5,000	0,000	2,000	2,000	0,000	0,00
PIULITA HEX, M16		BUC	28/1/2/2022	Bon de consum	0,120	59,000	10,000	60,000	0,000	0,00
PIULITA M 6		BUC	26/07/2022	Bon de consum	1,600	0,000	10,000	10,000	0,000	0,00
PIULITA M12		BUC	24/08/2022	Bon de consum	0,470	0,000	10,000	10,000	0,000	0,00
PIULITA M20		BUC	10/03/2022	Bon de consum	0,980	0,000	6,000	6,000	0,000	0,00
PIULITA M6		BUC	28/11/2022	Bon de consum	0,120	0,000	30,000	30,000	0,000	0,00

Gestiunea : 30211 - MATERIALE S

Denumire material	Explicatii material	U/M	Data ultimei lesiri	Fol. lestra	Pret unitar	Stoc initial	Intran	lesiri	Stoc final	Sold
RACORD ALIMENTARE		BUC	29/11/2022	Bon de consum	22.690	0.000	2.000	2.000	0.000	0.00
RACORD ALIMENTARE		BUC	29/11/2022	Bon de consum	25.210	0.000	1.000	1.000	0.000	0.00
RACORD APA 1/2		BUC	09/11/2022	Bon de consum	10.080	0.000	6.000	6.000	0.000	0.00
RACORD FLEXIBIL		BUC	29/11/2022	Bon de consum	10.080	0.000	7.000	7.000	0.000	0.00
RACORD FLEXIBIL		BUC	29/11/2022	Bon de consum	21.010	0.000	1.000	1.000	0.000	0.00
RACORD SCURGERE		BUC	15/12/2022	Bon de consum	6.720	0.000	1.000	1.000	0.000	0.00
RACORD SCURGERE		BUC	15/12/2022	Bon de consum	10.920	0.000	1.000	1.000	0.000	0.00
RACORD SCURGERE		BUC	15/12/2022	Bon de consum	21.010	0.000	1.000	1.000	0.000	0.00
RACORD SCURGERE		BUC	15/12/2022	Bon de consum	22.690	0.000	2.000	2.000	0.000	0.00
RACORD SCURGERE		BUC	20/09/2022	Bon de consum	401.680	0.000	1.000	1.000	0.000	0.00
RADIATOR		BUC	20/09/2022	Bon de consum	452.940	0.000	1.000	1.000	0.000	0.00
RADIATOR		BUC	20/09/2022	Bon de consum	533.610	0.000	1.000	1.000	0.000	0.00
RADIATOR		BUC	13/10/2022	Bon de consum	10.080	0.000	1.000	1.000	0.000	0.00
RATA TRASAT		BUC	02/06/2022	Bon de consum	130.000	8.000	0.000	8.000	0.000	0.00
RAZ INS METALICA 1000X200X40		BUC	12/12/2022	Bon de consum	389.000	7.000	0.000	0.000	7.000	2723.00
RAZ INS METALICA 3000X200X40		BUC	18/10/2022	Bon de consum	132.000	0.000	12.000	12.000	6.000	792.00
RAZURI CAUCU INS		BUC	31/10/2022	Bon de consum	50.000	0.000	1.000	1.000	0.000	0.00
REDUCTIE 50/32		BUC	31/10/2022	Bon de consum	3.360	0.000	1.000	1.000	0.000	0.00
REDUCTIE 1/2-3/8		BUC	31/10/2022	Bon de consum	5.040	0.000	1.000	1.000	0.000	0.00
REDUS PPR		BUC	31/10/2022	Bon de consum	5.040	0.000	1.000	1.000	0.000	0.00
REZERVA CAP MOP		BUC	31/08/2022	Bon de consum	4.200	0.000	40.000	40.000	0.000	0.00
REZERVA CUTTER		SET	15/12/2022	Bon de consum	3.360	0.000	1.000	1.000	0.000	0.00
REZERVA TRAFALLET		SET	15/12/2022	Bon de consum	7.560	0.000	2.000	2.000	0.000	0.00
REZERVA TRAFALLET		BUC	20/09/2022	Bon de consum	2.520	0.000	12.000	12.000	0.000	0.00
REZERVA TRAFALLET		BUC	20/09/2022	Bon de consum	2.520	0.000	2.000	2.000	0.000	0.00
REZERVA TRAFALLET		BUC	20/09/2022	Bon de consum	2.940	0.000	2.000	2.000	0.000	0.00
REZERVA TRAFALLET		BUC	09/11/2022	Bon de consum	75.630	0.000	1.000	1.000	0.000	0.00
REZERVA WC		BUC	09/11/2022	Bon de consum	84.030	0.000	1.000	1.000	0.000	0.00
REZERVA WC		BUC	09/11/2022	Bon de consum	117.850	0.000	2.000	2.000	0.000	0.00
REZERVA WC		BUC	09/11/2022	Bon de consum	151.260	0.000	4.000	4.000	0.000	0.00
REZERVA WC		BUC	30/12/2022	Bon de consum	29.410	0.000	4.000	4.000	0.000	0.00
RIGIPS		BUC	30/12/2022	Bon de consum	53.780	0.000	33.000	33.000	0.000	0.00
RIGIPS		BUC	15/12/2022	Bon de consum	7.140	0.000	2.000	2.000	0.000	0.00
RIGLETA		BUC	15/12/2022	Bon de consum	33.610	0.000	4.000	4.000	0.000	0.00
RIGLETA		BUC	01/08/2022	Bon de consum	6.720	0.000	4.000	4.000	0.000	0.00
RIGLETA CABLU		BUC	01/08/2022	Bon de consum	7.140	0.000	1.000	1.000	0.000	0.00
RINDEA RIGIPS		BUC	31/10/2022	Bon de consum	23.530	0.000	2.000	2.000	0.000	0.00
ROATA 4680-250-P63		BUC	16/09/2022	Bon de consum	94.650	0.000	10.000	10.000	10.000	946.50
ROATA DAK		BUC	19/04/2022	Bon de consum	108.420	0.000	0.000	0.000	0.000	0.00
ROATA DPK		BUC	19/04/2022	Bon de consum	142.680	3.000	0.000	3.000	0.000	0.00
ROATA DPK		BUC	19/04/2022	Bon de consum	245.750	4.000	0.000	4.000	0.000	0.00

Gestunea : 30211 - MATERIALE S										
Denumire material	Explicatii material	UM	Data ultimei tesiri	Fel tesire	Pret unitar	Stoc initial	Intrari	Iesiri	Stoc final	Sold
ROATA-SEPP200X50-20-F3 GEAMURI)		BUC	15/03/2023	Bon de consum	177.500	2.000	0.000	2.000	0.000	0.00
ADEZIV		BUC	17/03/2023	Bon de consum	24.360	0.000	3.000	3.000	0.000	0.00
ADEZIV POLISTIREN		SAC	07/03/2023	Bon de consum	41.180	0.000	5.000	5.000	0.000	0.00
ADVANCE 1 L		SAC	17/03/2023	Bon de consum	25.210	0.000	86.000	80.000	6.000	151.26
AGENT IGNIFUG 200G		BUC	04/04/2023	Bon de consum	40.670	5.000	0.000	1.000	4.000	162.66
ALCOOL SANITAR		BUC	24/02/2023	Bon de consum	362.180	0.000	1.000	1.000	0.000	0.00
ALEV250/20K-ROATA SARCINI MARI		BUC	20/04/2023	Bon de consum	3.900	228.000	0.000	58.000	170.000	663.00
CU ANV		BUC	01/03/2023	Bon de consum	245.000	6.000	0.000	6.000	0.000	0.00
ALEV250/20K-ROATA SARCINI MARI		BUC	01/03/2023	Bon de consum	254.990	10.000	0.000	10.000	0.000	0.00
AMESTECATOR		BUC			365.540	0.000	1.000	0.000	1.000	395.54
AMORSA		BUC	17/03/2023	Bon de consum	25.220	0.000	6.000	4.000	2.000	50.44
ARZATOR CERAMIC		BUC			155.460	0.000	1.000	0.000	1.000	155.45
ASEVI DEGRESANT		BUC	13/04/2023	Bon de consum	64.000	22.000	30.000	33.000	19.000	1216.00
AUTOFORANT		CURTE	17/03/2023	Bon de consum	42.020	0.000	1.000	1.000	0.000	0.00
AUTOFORANTE		BUC	31/03/2023	Bon de consum	0.210	0.000	1000.000	500.000	500.000	105.00
AUTOFORANTE		BUC	31/03/2023	Bon de consum	0.250	0.000	250.000	0.000	250.000	52.50
AUTOFORANTE		BUC	17/03/2023	Bon de consum	0.290	0.000	500.000	500.000	0.000	0.00
BANDA		BUC	17/03/2023	Bon de consum	21.010	0.000	2.000	2.000	0.000	0.00
BANDA DUBLU ADEZIVA		BUC	17/03/2023	Bon de consum	58.820	0.000	2.000	2.000	0.000	0.00
BANDA HARTIE		BUC	17/03/2023	Bon de consum	7.140	0.000	1.000	0.000	1.000	7.14
BANDA HARTIE		BUC	17/03/2023	Bon de consum	8.400	0.000	13.000	8.000	5.000	37.80
BANDA HARTIE		BUC	17/03/2023	Bon de consum	12.610	0.000	7.000	7.000	0.000	0.00
BANDA IZOLIERA		BUC	17/03/2023	Bon de consum	2.940	6.000	1.000	1.000	0.000	0.00
BANDA IZOLIERA		BUC	17/03/2023	Bon de consum	3.360	0.000	13.000	9.000	10.000	29.40
BANDA IZOLIERA		BUC	17/03/2023	Bon de consum	11.340	0.000	1.000	1.000	0.000	0.00
BANDA IZOLIERA		BUC	17/03/2023	Bon de consum	27.730	0.000	3.000	3.000	0.000	0.00
BARA BRONZ		KG	10/04/2023	Bon de consum	79.000	0.000	2.000	2.000	0.000	0.00
BATERIE CHILVETA		BUC	31/03/2023	Bon de consum	44.540	0.000	16.200	16.200	0.000	0.00
BATERIE CHILVETA		BUC	31/03/2023	Bon de consum	100.840	0.000	1.000	1.000	0.000	0.00
BATERIE CHILVETA		BUC	31/03/2023	Bon de consum	117.650	0.000	1.000	1.000	0.000	0.00
BATERIE CHILVETA		BUC	31/03/2023	Bon de consum	180.670	0.000	1.000	1.000	0.000	0.00
BATERIE R6		BUC			2.520	0.000	20.000	0.000	1.000	190.67
BEC LED		BUC	07/02/2023	Bon de consum	7.140	0.000	7.000	0.000	7.000	50.40
BIDINEA		BUC	24/02/2023	Bon de consum	10.080	0.000	24.000	0.000	7.000	49.96
BISOM(ADEZIV TIP PRENADEZI		BUC	21/01/2023	Bon de consum	8.400	0.000	2.000	2.000	10.000	100.80
BIT PRINDERE		BUC	15/03/2023	Bon de consum	25.000	0.000	1.000	1.000	0.000	0.00

Gestiunea : 30211 - MATERIALE S

Denumire material	Explicatii material	U/M	Data utilitatii Inchizi	Fel lezare	Pret unitar	Stoc initial	Intrari	Iesiri	Stoc final	Sold
BRID E		BUC	25/01/2023	Bon de consum	5,000	0,000	20,000	20,000	0,000	0,00
BROASCA YALA		BUC	17/03/2023	Bon de consum	1,260	0,000	500,000	500,000	0,000	0,00
BROASCA YALA		BUC	31/03/2023	Bon de consum	25,210	0,000	1,000	0,000	1,000	25,21
BROASCA YALA		BUC	31/03/2023	Bon de consum	42,020	0,000	1,000	1,000	0,000	0,00
BROASCA YALA		BUC	31/03/2023	Bon de consum	54,620	0,000	1,000	0,000	1,000	54,62
BURETI VASE		BUC	31/03/2023	Bon de consum	73,110	0,000	2,000	2,000	0,000	0,00
BURETI VASE		BUC	20/04/2023	Bon de consum	1,070	0,000	5,000	5,000	0,000	0,00
BURETI VASE		BUC	20/04/2023	Bon de consum	1,200	0,000	5,000	5,000	0,000	0,00
BURETI VASE		BUC	20/04/2023	Bon de consum	1,250	0,000	4,000	4,000	0,000	0,00
BURGHU		BUC	31/03/2023	Bon de consum	2,940	0,000	6,000	6,000	0,000	0,00
BURGHU		BUC	31/03/2023	Bon de consum	4,200	0,000	6,000	6,000	0,000	0,00
BURGHU		BUC	31/03/2023	Bon de consum	13,780	0,000	1,000	1,000	0,000	0,00
BURGHU		BUC	31/03/2023	Bon de consum	14,890	0,000	1,000	1,000	0,000	0,00
BURGHU		BUC	31/03/2023	Bon de consum	14,560	0,000	1,000	1,000	0,000	0,00
BURGHU		BUC	31/03/2023	Bon de consum	18,080	0,000	1,000	1,000	0,000	0,00
BURGHU		BUC	31/03/2023	Bon de consum	18,700	0,000	1,000	1,000	0,000	0,00
BURGHU		BUC	31/03/2023	Bon de consum	19,470	0,000	1,000	1,000	0,000	0,00
BURGHU		BUC	31/03/2023	Bon de consum	21,100	0,000	1,000	1,000	0,000	0,00
BURGHU		BUC	31/03/2023	Bon de consum	24,350	0,000	1,000	1,000	0,000	0,00
BURGHU		BUC	31/03/2023	Bon de consum	24,920	0,000	1,000	1,000	0,000	0,00
BURGHU		BUC	31/03/2023	Bon de consum	25,520	0,000	1,000	1,000	0,000	0,00
BURGHU		BUC	31/03/2023	Bon de consum	28,800	0,000	1,000	1,000	0,000	0,00
BURGHU		BUC	31/03/2023	Bon de consum	30,640	0,000	1,000	1,000	0,000	0,00
BURGHU		BUC	31/03/2023	Bon de consum	32,710	0,000	1,000	1,000	0,000	0,00
BURGHU		BUC	31/03/2023	Bon de consum	52,460	0,000	1,000	1,000	0,000	0,00
BURGHU		BUC	31/03/2023	Bon de consum	55,000	0,000	1,000	1,000	0,000	0,00
BURGHU		BUC	31/03/2023	Bon de consum	59,580	0,000	1,000	1,000	0,000	0,00
BURGHU		BUC	31/03/2023	Bon de consum	62,000	0,000	2,000	2,000	0,000	0,00
BURGHU		BUC	31/03/2023	Bon de consum	66,660	0,000	1,000	1,000	0,000	0,00
BURGHU		BUC	31/03/2023	Bon de consum	105,000	0,000	1,000	1,000	0,000	0,00
BURGHU		BUC	31/03/2023	Bon de consum	120,000	0,000	1,000	1,000	0,000	0,00
BURGHU		BUC	30/03/2023	Bon de consum	99,990	0,000	1,000	1,000	0,000	0,00
BUTAN(BUTELIE)		BUC	30/03/2023	Bon de consum	112,000	0,000	6,000	3,000	3,000	336,00
BUTELIE GAZ		BUC	24/02/2023	Bon de consum	9,240	0,000	2,000	0,000	2,000	18,48
BUTELIE GAZ		BUC	24/02/2023	Bon de consum	30,250	0,000	1,000	1,000	0,000	0,00
BUTUC USA		BUC	24/02/2023	Bon de consum	25,210	0,000	6,000	5,000	1,000	25,21
BUTUC USA		BUC	24/02/2023	Bon de consum	30,250	0,000	2,000	0,000	2,000	60,50
CABLU		MUNKAR	31/03/2023	Bon de consum	3,780	0,000	20,000	20,000	0,000	0,00
CABLU		BUC	31/03/2023	Bon de consum	6,300	0,000	35,000	15,000	20,000	126,00
CANA ELECTRICA		BUC			58,820	0,000	1,000	0,000	1,000	58,82
CANCIOC		BUC	07/02/2023	Bon de consum	15,130	0,000	1,000	0,000	1,000	15,13

Denumire material	Explicatii material	U/M	Data ultimei lesiri	Fel lesire	Pret unitar	Stoc initial	Intrari	lesiri	Stoc final	Sold
CANCIOC		BUC	07/02/2023	Bon de consum	16,810	0,000	1,000	1,000	0,000	0,00
CAPAC WC		BUC	07/02/2023	Bon de consum	27,730	0,000	1,000	1,000	0,000	0,00
CASABELA EMAIL 2,5		BUC	20/04/2023	Bon de consum	56,310	1,000	0,000	0,000	1,000	56,31
CASABELA EMAIL 2,5		BUC	20/04/2023	Bon de consum	71,430	0,000	3,000	3,000	0,000	0,00
CASMA+COADA		BUC			23,530	0,000	2,000	0,000	2,000	47,06
CEAI		CUTIE	21/02/2023	Bon de consum	4,590	0,000	8,000	8,000	0,000	0,00
CEAS BUTELIE		BUC			54,620	0,000	1,000	0,000	1,000	54,62
CHEIE COMBINATA		BUC			105,040	0,000	1,000	0,000	1,000	105,04
CHEIE TUBULARA		BUC	10/04/2023	Bon de consum	4,200	0,000	1,000	0,000	1,000	4,20
CHEIE TUBULARA		BUC	10/04/2023	Bon de consum	35,000	0,000	1,000	1,000	0,000	0,00
CHEIE TUBULARA		BUC	10/04/2023	Bon de consum	40,000	0,000	1,000	1,000	0,000	0,00
CHERESTEVA MOLD		M CLUB	20/04/2023	Bon de consum	1150,000	0,000	0,040	0,040	0,000	0,00
CHERESTEVA MOLD		M CLUB	20/04/2023	Bon de consum	1250,000	0,000	1,590	1,590	0,000	0,00
CHIT ALB		BUC			30,250	0,000	1,000	0,000	1,000	30,25
CIF CREAM		BUC	20/04/2023	Bon de consum	8,460	0,000	5,000	5,000	0,000	0,00
CIMENT		SAC	31/03/2023	Bon de consum	28,570	0,000	19,000	19,000	0,000	0,00
CIUPERCI POLISTIREN		BUC			0,250	0,000	90,000	0,000	90,000	22,50
CLEME PLASTIC		BUC	31/03/2023	Bon de consum	1,660	0,000	5,000	5,000	0,000	0,00
CLESTE PORT ELECTROD		BUC	10/04/2023	Bon de consum	30,000	0,000	1,000	1,000	0,000	0,00
CLORURA DE CALCIU		KG			3,200	0,000	2500,000	0,000	2500,000	8000,00
CLORURA DE VAR		KG			7,140	0,000	500,000	0,000	500,000	3570,00
COADA MAGNEZIU		KG	26/02/2023	Bon de consum	2,350	3400,000	0,000	3400,000	0,000	0,00
COADA LEMN		BUC	20/04/2023	Bon de consum	2,940	128,000	0,000	128,000	0,000	0,00
COADA LEMN		BUC	20/04/2023	Bon de consum	3,360	0,000	500,000	198,000	302,000	1014,72
COADA LEMN		BUC	20/04/2023	Bon de consum	3,500	506,000	750,000	991,000	365,000	1277,50
COADA LEMN		BUC	20/04/2023	Bon de consum	10,080	0,000	40,000	26,000	14,000	141,12
COLI SMIRGHEL		BUC	17/03/2023	Bon de consum	1,690	8,000	0,000	3,000	5,000	8,45
COLI SMIRGHEL		BUC	17/03/2023	Bon de consum	2,940	0,000	5,000	5,000	0,000	0,00
COLIER PLASTIC		SET	17/03/2023	Bon de consum	1,260	0,000	10,000	10,000	0,000	0,00
COLIER PLASTIC		SET	17/03/2023	Bon de consum	2,520	0,000	2,000	0,000	2,000	5,04
COLIER PLASTIC		SET	17/03/2023	Bon de consum	21,010	1,000	2,000	3,000	0,000	0,00
COLIER PLASTIC		SET	17/03/2023	Bon de consum	25,210	0,000	3,000	3,000	0,000	0,00
COLTARE PLASTIC		BUC	17/03/2023	Bon de consum	5,460	0,000	90,000	90,000	0,000	0,00
COMBINAZION CU GLUGA		BUC	17/03/2023	Bon de consum	84,000	0,000	0,000	0,000	0,000	0,00
COMBINAZION CU GLUGA		BUC	18/01/2023	Transfer	16,810	28,000	0,000	28,000	0,000	0,00
CORNIER		BUC			18,810	0,000	2,000	0,000	2,000	33,62
CORNIER		KG	18/04/2023	Bon de consum	4,750	0,000	38,000	26,000	10,000	47,50
CORP LED-LAMPA		BUC	18/04/2023	Bon de consum	5,040	0,000	129,000	129,000	0,000	0,00
COT PVC		BUC	31/03/2023	Bon de consum	110,080	0,000	1,000	1,000	0,000	0,00
COT PVC		BUC	31/03/2023	Bon de consum	1,680	0,000	8,000	8,000	0,000	0,00
COT PVC		BUC	31/03/2023	Bon de consum	2,520	0,000	1,000	1,000	0,000	0,00
COT ZH		BUC			15,970	1,000	0,000	0,000	1,000	15,97

Gestiunea : 30211 - MATERIALE S

Denumirea material	Explicatii material	U/M	Data ultimei Intrari	Felie stare	Pret unitar	Stoc initial	Intrari	Iesiri	Stoc final	Sold
COZI MATURA		BUC	01/02/2023	Bon de consum	3.500	45.000	0.000	45.000	0.000	0.00
CREION ZIDAR		BUC	07/03/2023	Bon de consum	2.130	0.000	2.000	2.000	0.000	0.00
CREION ZIDAR		BUC	07/03/2023	Bon de consum	2.210	0.000	2.000	2.000	0.000	0.00
CUIE BETON		BUC			0.210	0.000	140.000	0.000	140.000	29.40
CUPLA		BUC			10.080	0.000	1.000	0.000	1.000	10.08
DETERGENT LICHID		BUC	13/04/2023	Bon de consum	30.000	22.000	30.000	20.000	32.000	960.00
DETERGENT PARDOSELI		BUC	20/04/2023	Bon de consum	8.990	0.000	14.000	14.000	0.000	0.00
DETERGENT VASE		BUC	25/01/2023	Bon de consum	9.870	0.000	5.000	5.000	0.000	0.00
DEZINFECTANT MAINI		BUC			71.550	4.000	0.000	0.000	4.000	285.20
DIBLU		BUC	17/03/2023	Bon de consum	0.050	0.000	300.000	300.000	0.000	0.00
DIBLU		BUC	17/03/2023	Bon de consum	0.170	0.000	150.000	50.000	100.000	17.00
DIBLU		BUC	17/03/2023	Bon de consum	0.500	0.000	200.000	50.000	0.000	0.00
DIBLU		BUC	17/03/2023	Bon de consum	0.840	0.000	50.000	40.000	0.000	0.00
DIBLU		BUC	17/03/2023	Bon de consum	2.100	0.000	40.000	40.000	0.000	0.00
DILUANT		BUC	20/04/2023	Bon de consum	12.610	0.000	26.000	24.000	2.000	25.22
DILUANT		BUC	20/04/2023	Bon de consum	16.810	0.000	29.000	8.000	21.000	353.01
DISC 125		BUC	20/04/2023	Bon de consum	29.420	0.000	5.000	5.000	0.000	0.00
DISC 125		BUC	04/04/2023	Bon de consum	4.200	9.000	54.000	30.000	33.000	138.60
DISC 230		BUC	04/04/2023	Bon de consum	17.440	0.000	1.000	1.000	0.000	0.00
DISC 350		BUC	04/04/2023	Bon de consum	0.240	0.000	65.000	35.000	30.000	277.20
DISC 350		BUC	31/03/2023	Bon de consum	25.210	0.000	2.000	2.000	0.000	0.00
DISC 350		BUC	31/03/2023	Bon de consum	46.210	0.000	2.000	0.000	2.000	92.42
DISC POLUZAT 125X6		BUC	16/03/2023	Bon de consum	8.400	2.000	0.000	1.000	1.000	8.40
DISC PP 110X320		BUC	05/01/2023	Bon de consum	13.530	34.000	0.000	34.000	0.000	0.00
DOMESTOS		BUC	20/04/2023	Bon de consum	9.350	0.000	4.000	4.000	0.000	0.00
DOMESTOS		BUC	20/04/2023	Bon de consum	10.500	0.000	20.000	20.000	0.000	0.00
DOZ 1/2		BUC	07/02/2023	Bon de consum	2.940	0.000	1.000	1.000	0.000	0.00
DOZA PT		BUC	31/03/2023	Bon de consum	3.780	0.000	3.000	3.000	0.000	0.00
DOZA PT		BUC	31/03/2023	Bon de consum	8.400	0.000	10.000	6.000	4.000	33.60
DRISCA		BUC	24/02/2023	Bon de consum	21.010	0.000	4.000	4.000	0.000	0.00
DUZA STROPIRE		BUC			75.000	3.000	0.000	0.000	3.000	225.00
ECHER TAMPLARIE		BUC	07/03/2023	Bon de consum	8.080	0.000	1.000	1.000	0.000	0.00
ELECTROZI ST 3.5		KG	31/03/2023	Bon de consum	21.010	18.000	44.000	53.000	9.000	189.09
ETAJERA STICLA		BUC	17/03/2023	Bon de consum	57.980	0.000	1.000	1.000	0.000	0.00
FAIRY		BUC	20/04/2023	Bon de consum	9.310	0.000	6.000	6.000	0.000	0.00
FARAS		BUC	20/04/2023	Bon de consum	6.800	0.000	3.000	3.000	0.000	0.00
FARAS		BUC	20/04/2023	Bon de consum	8.400	0.000	2.000	2.000	0.000	0.00
FARAS		BUC	20/04/2023	Bon de consum	11.760	0.000	2.000	0.000	2.000	23.52
FEREA STRA PVC 1600X1000		BUC	04/04/2023	Bon de consum	1260.504	0.000	1.000	1.000	0.000	0.00
FEREA STRA PVC2000X980 CU		BUC	04/04/2023	Bon de consum	1470.588	0.000	1.000	1.000	0.000	0.00

Gestiunea : 30211 - MATERIALE S

Denumire material	Explicatii material	U/M	Data ultimei lesiri	Fol lesire	Pret unitar	Stoc initial	Intrari	lesiri	Stoc final	Sold
FOARFECA		BUC	20/03/2023	Bon de consum	21.010	0,000	1,000	1,000	0,000	0,00
FOARFECA		BUC	20/03/2023	Bon de consum	58.820	0,000	1,000	1,000	0,000	0,00
FOARFECA TALAT TABLA		BUC	31/03/2023	Bon de consum	25.210	0,000	1,000	1,000	0,000	0,00
FOIE CONSTRUCTII		KG	17/03/2023	Bon de consum	12.610	0,000	18,000	16,000	2,000	25,22
FURCA		BUC			23.530	0,000	1,000	0,000	1,000	23,53
FURTUN APA		BUC			193.270	0,000	1,000	0,000	1,000	193,27
FURTUN EVACUARE		BUC	31/03/2023	Bon de consum	12.610	0,000	1,000	1,000	0,000	0,00
FURTUN GAZ		BUC			8.400	0,000	3,000	0,000	3,000	25,20
FURTUN GRADINA 50M		BUC	07/03/2023	Bon de consum	548.000	0,000	3,000	3,000	0,000	0,00
GALEATA CU MOP		BUC	25/01/2023	Bon de consum	14.450	0,000	2,000	2,000	0,000	0,00
GALEATA CU MOP		BUC	25/01/2023	Bon de consum	15.130	0,000	20,000	0,000	20,000	302,60
GALEATA CONSTRUCTII		BUC	17/03/2023	Bon de consum	6.300	0,000	9,000	3,000	6,000	37,90
GHEM ATA		BUC	31/03/2023	Bon de consum	5.040	0,000	1,000	1,000	0,000	0,00
GLET		SAC	17/03/2023	Bon de consum	35.290	0,000	5,000	5,000	0,000	0,00
GLET		SAC	17/03/2023	Bon de consum	47,060	0,000	12,000	12,000	0,000	0,00
GLET		SAC	17/03/2023	Bon de consum	92.440	0,000	1,000	1,000	0,000	0,00
GRATAR(PT.TRAFALET)		BUC	24/02/2023	Bon de consum	5.050	0,000	1,000	1,000	0,000	0,00
GRATAR(PT.TRAFALET)		BUC	24/02/2023	Bon de consum	6.730	0,000	2,000	0,000	2,000	13,46
GREBLA		BUC			23.530	0,000	1,000	0,000	1,000	23,53
GRESIE		PACHET	07/03/2023	Bon de consum	68.340	0,000	3,000	3,000	0,000	0,00
GRESIE		PACHET	07/03/2023	Bon de consum	93.980	0,000	3,000	3,000	0,000	0,00
GRUND		BUC	20/04/2023	Bon de consum	25.220	0,000	5,000	5,000	0,000	0,00
GRUND		BUC	20/04/2023	Bon de consum	29.420	0,000	2,000	0,000	2,000	56,84
GRUND		BUC	20/04/2023	Bon de consum	117.650	0,000	5,000	5,000	0,000	0,00
GRUND		BUC	20/04/2023	Bon de consum	139.500	0,000	2,000	2,000	0,000	0,00
HARTIE IGENICA		BUC	20/04/2023	Bon de consum	28.680	0,000	4,000	4,000	0,000	0,00
HARTIE IGENICA		BUC	20/04/2023	Bon de consum	29.000	0,000	10,000	10,000	0,000	0,00
HIDRANT DN 100		BUC	30/03/2023	Bon de consum	924.370	1,000	0,000	1,000	0,000	0,00
IEP250X50X20SUPORT ROATA		BUC	18/04/2023	Bon de consum	142.050	10,000	0,000	3,000	7.000	994,35
IMBUS		BUC	01/03/2023	Bon de consum	25.000	0,000	1,000	1,000	0,000	0,00
INTARITOR TEMAFLOOR		BUC	25/01/2023	Bon de consum	144.250	4,000	0,000	4,000	0,000	0,00
INTREPERUPATOR		BUC	25/01/2023	Bon de consum	11.760	0,000	2,000	0,000	2,000	23,52
INTREPERUPATOR		BUC	25/01/2023	Bon de consum	92.440	0,000	1,000	1,000	0,000	0,00
JAMPIERE		BUC			80.000	0,000	2,000	0,000	2,000	160,00
LAC LAZUR 4L		BUC	24/02/2023	Bon de consum	152.000	0,000	2,000	2,000	0,000	0,00
LACAT		BUC	24/02/2023	Bon de consum	3.780	0,000	1,000	1,000	0,000	0,00
LACAT		BUC	24/02/2023	Bon de consum	4.200	0,000	1,000	0,000	1,000	4,20
LAMA CUTTER		BUC	24/02/2023	Bon de consum	7.560	0,000	3,000	3,000	0,000	0,00
LAMA DRUMBA		SET	31/03/2023	Bon de consum	7.560	0,000	2,000	1,000	1,000	7,56
LAMELE OTEL		BUC			46.210	0,000	3,000	0,000	3,000	138,63
		KG	18/04/2023	Bon de consum	17.900	475,000	0,000	230,000	245,000	4385,50

Gestiuinea : 30211 - MATERIALE S

Denumire material	Explicatii material	U/M	Data ultimei lesii	Fel foaie	Pret unitar	Stoc initial	Intrari	lesii	Stoc final	Sold
NEGRESE		BUC	17/03/2023	Bon de consum	84.030	0.000	1.000	1.000	0.000	0.00
NIPPLU		BUC	07/02/2023	Bon de consum	3.360	0.000	2.000	0.000	2.000	6.72
NIPPLU		BUC	07/02/2023	Bon de consum	8.400	0.000	1.000	1.000	0.000	0.00
NISIP		TONA	31/03/2023	Bon de consum	54.000	0.000	6.660	6.660	0.000	0.00
NIVEL		BUC	07/02/2023	Bon de consum	18.490	0.000	1.000	1.000	0.000	0.00
NUFAR DETARTRANT		BUC	20/04/2023	Bon de consum	7.330	0.000	4.000	4.000	0.000	0.00
NUFAR DETARTRANT		BUC	20/04/2023	Bon de consum	8.830	0.000	4.000	4.000	0.000	0.00
OB 37		KG	20/04/2023	Bon de consum	5.600	0.000	12.000	12.000	0.000	0.00
OCHELARI PROTECTIE		BUC	18/04/2023	Bon de consum	10.000	0.000	0.000	15.000	15.000	150.00
OCHELARI SUDURA		BUC	18/04/2023	Bon de consum	10.000	30.000	0.000	0.000	3.000	155.00
OSB		BUC	07/02/2023	Bon de consum	65.000	0.000	3.000	0.000	0.000	0.00
OTEL ROTUND		BUC	16/03/2023	Bon de consum	100.840	0.000	1.000	1.000	0.000	0.00
OTEL ROTUND		KG	16/03/2023	Bon de consum	5.200	0.000	15.000	15.000	0.000	0.00
OXIGEN TEHNIC		KG	18/03/2023	Bon de consum	5.600	0.000	50.000	50.000	0.000	0.00
PAHARE PLASTIC		SET	27/03/2023	Bon de consum	7.450	0.000	124.000	45.500	78.500	584.53
PANZA BOMBAIER		SET	21/02/2023	Bon de consum	12.610	0.000	5.000	5.000	0.000	0.00
PANZA SORICEL		BUC	20/03/2023	Bon de consum	1.680	0.000	10.000	4.000	6.000	10.08
PANZA SORICEL		SET			21.010	0.000	1.000	0.000	1.000	21.01
PASTA CURATAT MAINI		BUC	15/03/2023	Bon de consum	65.000	0.000	1.000	1.000	0.000	0.00
PASTA CURATAT MAINI		BUC	15/03/2023	Bon de consum	235.000	0.000	1.000	1.000	0.000	0.00
PAT CABLU		BUC	24/02/2023	Bon de consum	3.780	0.000	32.000	24.000	8.000	30.24
PATENT		BUC	24/02/2023	Bon de consum	16.810	0.000	1.000	1.000	0.000	0.00
PC/PIER BETON		KG	20/02/2023	Bon de consum	4.300	0.000	30.000	30.000	0.000	0.00
PENSULA		BUC	20/04/2023	Bon de consum	6.310	0.000	1.000	1.000	0.000	0.00
PENSULA		BUC	20/04/2023	Bon de consum	6.730	0.000	2.000	2.000	0.000	0.00
PENSULA		BUC	20/04/2023	Bon de consum	7.570	0.000	7.000	5.000	2.000	15.14
PENSULA		BUC	20/04/2023	Bon de consum	9.250	0.000	1.000	1.000	0.000	0.00
PENSULA		BUC	20/04/2023	Bon de consum	10.090	0.000	2.000	2.000	0.000	0.00
PENSULA		BUC	20/04/2023	Bon de consum	10.360	0.000	1.000	1.000	0.000	0.00
PENSULA		BUC	20/04/2023	Bon de consum	18.000	0.000	3.000	0.000	3.000	54.00
PERIE POLIPROPILENA		BUC	20/04/2023	Bon de consum	245.970	7.000	0.000	6.000	1.000	245.97
PERIE SARMA		BUC	07/04/2023	Bon de consum	12.610	1.000	0.000	0.000	1.000	12.61
PERIE SARMA		BUC			20.000	0.000	5.000	0.000	5.000	100.00
PERIE SPALAT *COADA		BUC	13/01/2023	Bon de consum	29.410	0.000	2.000	2.000	0.000	0.00
PERII CILINDRICE		BUC	13/03/2023	Bon de consum	395.000	0.000	8.000	0.000	8.000	3160.00
PERII CILINDRICE		BUC	13/03/2023	Bon de consum	796.000	3.000	0.000	0.000	3.000	2394.00
PERII CILINDRICE		BUC	13/03/2023	Bon de consum	885.000	3.000	0.000	2.000	1.000	885.00
PERII CILINDRICE		BUC	13/03/2023	Bon de consum	899.000	1.000	0.000	0.000	0.000	899.00
PERII CILINDRICE		BUC	13/03/2023	Bon de consum	1097.000	3.000	0.000	3.000	0.000	0.00
PERII CILINDRICE 50X750X510		BUC	18/04/2023	Bon de consum	433.000	16.000	0.000	15.000	3.000	1299.00
PERII TIP INEL		BUC	04/04/2023	Bon de consum	11.800	37.000	0.000	37.000	0.000	0.00
PERII TIP INEL		BUC	04/04/2023	Bon de consum	12.700	0.000	250.000	30.000	220.000	2794.00

Denumire material	Explicatii material	U/M	Data ultimei koshi	Fel la stare	Pret unitar	Stoc initial	Intrari	Iesiri	Stoc final	Sold
LAMPA LED		BUC	07/02/2023	Bon de consum	25.210	0.000	1.000	0.000	1.000	25.21
LANT		BUC	07/02/2023	Bon de consum	71.430	0.000	2.000	2.000	0.000	0.00
LANTERNA FRONTALA		M LINAVER			15.130	0.000	2.000	0.000	2.000	30.26
LAVABIL		BUC	23/02/2023	Bon de consum	25.210	0.000	1.000	1.000	0.000	0.00
LAVABIL		BUC	17/03/2023	Bon de consum	109.250	0.000	1.000	1.000	0.000	0.00
LAVABIL		BUC	17/03/2023	Bon de consum	176.480	0.000	1.000	1.000	0.000	0.00
LAVABIL		BUC	17/03/2023	Bon de consum	189.080	0.000	1.000	0.000	1.000	189.08
LAVABIL		BUC	17/03/2023	Bon de consum	210.090	0.000	1.000	1.000	0.000	0.00
LAVABIL		BUC	17/03/2023	Bon de consum	294.120	0.000	3.000	0.000	3.000	882.36
LAVABIL		BUC	17/03/2023	Bon de consum	336.140	0.000	2.000	2.000	0.000	0.00
LAVABIL		BUC	17/03/2023	Bon de consum	344.540	0.000	2.000	2.000	0.000	0.00
LAVABIL		BUC	17/03/2023	Bon de consum	378.160	0.000	1.000	1.000	0.000	0.00
LAVETE		BUC	17/03/2023	Bon de consum	386.560	0.000	6.000	2.000	4.000	1546.24
LAVETE		BUC	20/04/2023	Bon de consum	0.590	0.000	100.000	100.000	0.000	0.00
LAVETE		BUC	20/04/2023	Bon de consum	3.240	0.000	10.000	10.000	0.000	0.00
LAVETE		BUC	20/04/2023	Bon de consum	3.500	0.000	4.000	4.000	0.000	0.00
LAVETE		BUC	20/04/2023	Bon de consum	218.180	0.000	8.000	4.000	4.000	672.76
LAVETE		BUC	20/04/2023	Bon de consum	40.330	0.000	2.000	2.000	0.000	0.00
LAVETE		BUC	20/04/2023	Bon de consum	15.000	3.000	0.000	0.000	3.000	45.00
LAVETE		BUC	24/02/2023	Bon de consum	14.590	4.000	0.000	4.000	0.000	0.00
LAVETE		BUC	24/02/2023	Bon de consum	18.800	0.000	1.000	1.000	0.000	0.00
LAVETE		BUC	27/03/2023	Tranzitor	5.040	0.000	5.000	0.000	5.000	25.20
LAVETE		BUC	20/04/2023	Bon de consum	5.000	0.000	1000.000	1000.000	0.000	0.00
LAVETE		BUC	20/04/2023	Bon de consum	3.000	126.000	250.000	376.000	0.000	0.00
LAVETE		BUC	20/04/2023	Bon de consum	3.500	0.000	200.000	13.000	187.000	654.60
LAVETE		BUC	12/04/2023	Bon de consum	11.000	373.000	760.000	913.000	210.000	2310.00
LAVETE		BUC	18/04/2023	Bon de consum	3.500	3210.000	0.000	3080.000	130.000	455.00
LAVETE		BUC	18/04/2023	Bon de consum	3.800	0.000	3000.000	0.000	3000.000	11400.00
LAVETE		BUC	20/04/2023	Bon de consum	1.010	0.000	30.000	0.000	30.000	30.30
LAVETE		BUC	20/04/2023	Bon de consum	4.200	0.000	50.000	20.000	30.000	126.00
LAVETE		BUC	20/04/2023	Bon de consum	4.820	0.000	20.000	20.000	0.000	0.00
LAVETE		BUC	20/04/2023	Bon de consum	4.860	0.000	20.000	0.000	20.000	97.20
LAVETE		BUC	20/04/2023	Bon de consum	9.580	0.000	10.000	10.000	0.000	0.00
LAVETE		BUC	20/04/2023	Bon de consum	11.220	0.000	20.000	20.000	0.000	0.00
LAVETE		BUC	24/02/2023	Bon de consum	3.360	0.000	1.000	1.000	0.000	0.00
LAVETE		BUC	24/02/2023	Bon de consum	4.200	0.000	2.000	2.000	0.000	0.00
LAVETE		BUC	08/02/2023	Bon de consum	210.760	4.000	0.000	2.000	2.000	421.52
LAVETE		SAC	31/03/2023	Bon de consum	33.610	0.000	8.000	8.000	0.000	0.00
LAVETE		BUC	17/03/2023	Bon de consum	0.080	0.000	300.000	300.000	0.000	0.00
LAVETE		BUC	17/03/2023	Bon de consum	0.170	0.000	50.000	0.000	50.000	0.00
LAVETE		BUC	17/03/2023	Bon de consum	50.420	0.000	1.000	1.000	0.000	0.00

Gestunea : 30211 - MATERIALE S

Denumire material	Explicatii material	U/M	Data ultimei iesiri	Foi restante	Pret unitar	Stoc initial	Intrari	Iesiri	Stoc final	Sold
PERII TIP INEL		BUC	04/04/2023	Bon de consum	17.000	0,000	61.000	28.000	33.000	561,00
PERII TIP SEGMENT		BUC			17.000	0,000	27.000	0,000	27.000	459,00
PIATRA POLIZOR		SET			898.000	0,000	-4.000	0,000	4.000	3592,00
PIATRA POLIZOR		BUC	16/02/2023	Bon de consum	110.000	0,000	1.000	1.000	0,000	0,00
PISTOL SILICON		BUC	16/02/2023	Bon de consum	250.000	0,000	1.000	1.000	0,000	0,00
PIULTA		BUC			31.090	0,000	1.000	0,000	1.000	31,09
PIULTA		BUC	20/04/2023	Bon de consum	0.120	0,000	56.000	39.000	17.000	2,04
PIULTA		BUC	20/04/2023	Bon de consum	0.570	0,000	50.000	18.000	32.000	18,24
PIULTA		BUC	20/04/2023	Bon de consum	2.500	0,000	50.000	26.000	24.000	60,00
PIULTA		BUC	20/04/2023	Bon de consum	3.000	0,000	50.000	16.000	34.000	102,00
PIULTA		BUC	20/04/2023	Bon de consum	3.960	0,000	4.000	4.000	0,000	0,00
PIULTA HEX M 8		BUC	12/01/2023	Bon de consum	0.210	2,000	8.000	10.000	0,000	0,00
PIULTA HEX M16		BUC	05/01/2023	Bon de consum	1.860	26,000	0,000	25.000	1.000	1,86
PLASA POLISTIREN		ROLA	24/02/2023	Bon de consum	147.060	0,000	4.000	3.000	1.000	147,06
PLASA POLISTIREN		ROLA	24/02/2023	Bon de consum	168.070	0,000	1.000	1.000	0,000	0,00
PLASA SUDATA		BUC	31/03/2023	Bon de consum	138.660	0,000	2.000	2.000	0,000	0,00
PLATANE PLASTIC		NUC			235.000	2,000	0,000	0,000	2.000	470,00
POLIPROPILENA		XG	18/04/2023	Bon de consum	25.000	19,000	0,000	19.000	0,000	0,00
POLISTIREN EXPANDAT		KG	18/04/2023	Bon de consum	25.300	0,000	100.000	28.000	72.000	1821,60
POLISTIREN EXPANDAT		PACHET	17/03/2023	Bon de consum	79.830	0,000	12.000	12.000	0,000	0,00
POMPA APA		PACHET	17/03/2023	Bon de consum	113.450	0,000	7.000	7.000	0,000	0,00
POXIPOL		BUC			294.100	0,000	1.000	0,000	1.000	294,10
POXIPOL		BUC	31/03/2023	Bon de consum	12.610	1,000	0,000	1.000	0,000	0,00
PRELUNGITOR LUNG		BUC	31/03/2023	Bon de consum	41.180	0,000	1.000	1.000	0,000	0,00
PRELUNGITOR LUNG		BUC	24/02/2023	Bon de consum	28.920	1,000	0,000	1.000	0,000	0,00
PRELUNGITOR LUNG		BUC	24/02/2023	Bon de consum	30.000	0,000	2.000	0,000	2.000	60,00
PRELUNGITOR LUNG		BUC	24/02/2023	Bon de consum	30.250	0,000	2.000	2.000	0,000	0,00
PRELUNGITOR LUNG		BUC	24/02/2023	Bon de consum	31.930	0,000	3.000	3.000	0,000	0,00
PRELUNGITOR LUNG		BUC	24/02/2023	Bon de consum	38.660	0,000	3.000	0,000	3.000	0,00
PRELUNGITOR LUNG		BUC	24/02/2023	Bon de consum	55.590	1,000	0,000	1.000	3.000	115,98
PRIZA		BUC	31/03/2023	Bon de consum	11.760	0,000	2.000	2.000	0,000	0,00
PRIZA		BUC	31/03/2023	Bon de consum	16.810	0,000	5.000	5.000	0,000	0,00
PRIZA		BUC	31/03/2023	Bon de consum	19.330	0,000	6.000	2.000	4.000	0,00
PROFIL ALUMINIU 2.5M		BUC	17/03/2023	Bon de consum	38.660	0,000	3.000	3.000	0,000	77,32
PROFIL ALUMINIU 2.5M		BUC	17/03/2023	Bon de consum	16.810	0,000	28.000	28.000	0,000	0,00
PROFIL LAT 50x80		BUC	17/03/2023	Bon de consum	28.490	0,000	1.000	1.000	0,000	0,00
PROFIL LAT 50x80		KG	18/04/2023	Bon de consum	5.800	0,000	5.000	5.000	0,000	0,00
PROFIL LAT 80x6		KG	18/04/2023	Bon de consum	7.600	0,000	0,000	38.000	0,000	0,00
PROFIL LAT 80x6		KG	30/03/2023	Bon de consum	4.900	0,000	42.000	0,000	42.000	205,80
PROFIL LAT 80x6		KG	30/03/2023	Bon de consum	6.400	0,000	50.000	40.000	10.000	64,00
PROFIL LAT 80x6		KG	30/03/2023	Bon de consum	7.600	42.000	0,000	42.000	0,000	0,00

Denumire material	Explicatii material	U/M	Data ultimei lesii	Fel leste	Pret unitar	Stoc initial	Intrari	lesii	Stoc final	Sold
PROFIL-ZN		BUC	07/02/2023	Bon de consum	15,130	0,000	3,000	3,000	0,000	0,00
PRONTO		BUC	25/01/2023	Bon de consum	10,400	0,000	20,000	20,000	0,000	0,00
PROSOP 2ROLESET		BUC	25/01/2023	Bon de consum	11,200	0,000	10,000	10,000	0,000	0,00
PROSOP 2ROLESET		BUC	20/04/2023	Bon de consum	2,610	0,000	24,000	24,000	0,000	0,00
PULVERIZATOR		BUC	20/04/2023	Bon de consum	9,520	0,000	12,000	12,000	0,000	0,00
PULVERIZATOR		BUC	20/04/2023	Bon de consum	6,580	0,000	10,000	10,000	0,000	0,00
PURFIX(GARN.GEAM)		BUC	20/04/2023	Bon de consum	8,140	0,000	15,000	15,000	0,000	0,00
OTEC RUGINA		M LITRAE	23/02/2023	Bon de consum	3,350	0,000	8,500	8,500	0,000	0,00
OTEC RUGINA		BUC	24/02/2023	Bon de consum	33,620	0,000	4,000	4,000	0,000	0,00
RACORD FLEXIBIL		BUC	24/02/2023	Bon de consum	126,060	0,000	4,000	4,000	0,000	0,00
RACORD FLEXIBIL		BUC	07/02/2023	Bon de consum	10,920	0,000	1,000	1,000	0,000	0,00
RAMIFICATIE		BUC	07/02/2023	Bon de consum	15,970	0,000	1,000	1,000	0,000	0,00
RAZ INS.METALICA 3000X200X40		BUC	31/03/2023	Bon de consum	10,920	0,000	1,000	1,000	0,000	0,00
RAZURI CAUC CU INS		BUC			389,000	0,000	1,000	1,000	0,000	0,00
REDUCTOR		BUC			132,000	7,000	0,000	0,000	7,000	2723,00
RENTAGRUND		BUC			343,200	0,000	0,000	0,000	0,000	792,00
RIGLETA CABLU		BUC	20/04/2023	Bon de consum	113,450	0,000	1,000	1,000	0,000	1029,60
RIGIPS		BUC	24/02/2023	Bon de consum	6,720	0,000	1,000	1,000	0,000	0,00
ROATA 4880-250-P63		BUC	17/03/2023	Bon de consum	37,820	0,000	25,000	25,000	0,000	0,00
ROATA GHIDAJ		BUC	18/04/2023	Bon de consum	94,650	10,000	0,000	0,000	5,000	475,25
ROATA ROABA		BUC			585,000	5,000	0,000	0,000	5,000	2925,00
ROATA W/DN-200/48		BUC			63,020	0,000	1,000	0,000	1,000	63,02
ROATA W/DN-200/48		BUC			75,730	5,000	0,000	0,000	5,000	378,55
ROBINET 1/2 FONTA		BUC			75,910	10,000	0,000	0,000	10,000	759,10
ROBINET 1/2 FONTA		BUC			23,530	0,000	1,000	1,000	0,000	0,00
ROBINET 2"		BUC	17/03/2023	Bon de consum	88,910	1,000	0,000	0,000	1,000	68,91
ROBINET 2"		BUC	17/03/2023	Bon de consum	92,440	1,000	0,000	0,000	1,000	92,44
ROBINET TRECERE 3/4		BUC	31/03/2023	Bon de consum	109,240	0,000	6,000	2,000	4,000	436,96
ROBINET TRECERE 3/4		BUC	17/03/2023	Bon de consum	21,010	0,000	1,000	0,000	1,000	21,01
ROBINET TRECERE 3/4		BUC	17/03/2023	Bon de consum	25,210	0,000	3,000	3,000	0,000	0,00
ROLA ANZA 23CM		BUC	17/03/2023	Bon de consum	33,610	0,000	3,000	3,000	0,000	0,00
ROLA ANZA 23CM		BUC	03/03/2023	Bon de consum	3,370	0,000	3,000	3,000	0,000	0,00
ROLA ANZA 23CM		BUC	03/03/2023	Bon de consum	10,950	6,000	10,000	10,000	0,000	0,00
ROLA ANZA 23CM		BUC	03/03/2023	Bon de consum	16,810	0,000	1,000	6,000	0,000	0,00
ROLETA TEXTILA		BUC	10/04/2023	Bon de consum	102,941	0,000	1,000	1,000	0,000	0,00
ROLETA TEXTILA		BUC	10/04/2023	Bon de consum	207,983	0,000	1,000	1,000	0,000	0,00
SACI FILTRU(ASPIRATOR)		BUC	07/02/2023	Bon de consum	12,610	0,000	1,000	1,000	0,000	0,00
SACI MENAU		BUC	28/03/2023	Bon de consum	54,620	0,000	2,000	2,000	0,000	0,00
SACI MENAU		BUC	20/04/2023	Bon de consum	2,500	0,000	20,000	20,000	0,000	0,00
SACI MENAJERI 1250x800		BUC	20/04/2023	Bon de consum	3,000	0,000	20,000	20,000	0,000	0,00
		BUC	21/04/2023	Transfer	1,000	0,000	7317,000	361,000	6936,000	6936,00

Gestiunea : 30211 - MATERIALE S

Denumire material	Explicatii material	U/M	Data ultim el lesii	Fel lesio	Pret unitar	Stoc initial	Intrari	lesii	Stoc final	Sold
SACI MENAJERI 1250x800		BUC	21/04/2023	Transfer	1.350	1940.000	0.000	1940.000	0.000	0.00
SACI MENAJERI NEGRI 900x500		BUC	20/04/2023	Bon de consum	0.420	3180.000	4000.000	4500.000	2680.000	1.125.60
SACI SALUBRITATE		BUC	21/04/2023	Transfer	1.060	4179.000	0.000	4179.000	0.000	0.00
SAIBA PLATA		BUC	21/04/2023	Transfer	1.170	0.000	22000.000	9497.000	12503.000	14628.51
SAIBA PLATA		BUC	20/04/2023	Bon de consum	0.120	0.000	50.000	46.000	4.000	0.48
SAIBA PLATA		BUC	20/04/2023	Bon de consum	0.180	0.000	90.000	57.000	33.000	5.94
SAIBA PLATA		BUC	20/04/2023	Bon de consum	0.240	0.000	50.000	18.000	32.000	7.56
SAIBA PLATA		BUC	20/04/2023	Bon de consum	0.290	0.000	50.000	34.000	16.000	4.54
SAIBA PLATA		BUC	20/04/2023	Bon de consum	1.220	0.000	4.000	4.000	0.000	0.00
SAIBA PLATA		BUC	20/04/2023	Bon de consum	2.530	0.000	4.000	0.000	4.000	10.12
SAIBA PLATA		BUC	20/04/2023	Bon de consum	2.660	0.000	15.000	0.000	15.000	39.90
SAPA+COADA		BUC	20/04/2023	Bon de consum	3.000	0.000	4.000	4.000	0.000	0.00
SAPUN LICIID		BUC			35.280	0.000	2.000	0.000	2.000	70.56
SARE INDUSTRIALA PT DESZAPEZIRE		TOVA	12/04/2023	Bon de consum	84.000	0.000	6.000	8.000	0.000	0.00
SARE INDUSTRIALA PT DESZAPEZIRE		TOVA	28/02/2023	Bon de consum	325.000	218.350	2500.000	351.000	2149.000	2686.26
SARMA		TOVA	28/02/2023	Bon de consum	500.000	1001.460	806.420	563.480	1244.400	622200.00
SARPE DESTINDAT		BUC	31/03/2023	Bon de consum	8.400	0.000	5.000	5.000	0.000	0.00
SENZOR		BUC	07/02/2023	Bon de consum	49.580	0.000	1.000	1.000	0.000	0.00
SET BURGHIU		BUC	24/02/2023	Bon de consum	16.810	0.000	3.000	3.000	0.000	0.00
SET BURGHIU		SET	16/03/2023	Bon de consum	14.650	0.000	1.000	1.000	0.000	0.00
SET BURGHIU		SET	16/03/2023	Bon de consum	16.860	0.000	1.000	1.000	0.000	0.00
SET BURGHIU		SET	16/03/2023	Bon de consum	17.550	0.000	1.000	1.000	0.000	0.00
SET BURGHIU		SET	16/03/2023	Bon de consum	19.780	0.000	1.000	1.000	0.000	0.00
SET BURGHIU		SET	16/03/2023	Bon de consum	21.070	0.000	1.000	1.000	0.000	0.00
SET PT TAIEREA PIULTELOR		BUC			220.000	0.000	1.000	0.000	1.000	220.00
SET WC MARE		BUC	20/04/2023	Bon de consum	4.870	0.000	3.000	3.000	0.000	0.00
SET ZUGRAVIT		BUC	24/02/2023	Bon de consum	21.010	0.000	2.000	2.000	0.000	0.00
SFOARA		BUC			58.820	0.000	1.000	0.000	1.000	58.82
SIGILII PLASTIC		BUC	16/03/2023	Bon de consum	0.800	0.000	1500.000	1500.000	0.000	0.00
SILICON		BUC	17/03/2023	Bon de consum	21.000	0.000	1.000	1.000	0.000	0.00
SILICON		BUC	17/03/2023	Bon de consum	21.010	0.000	1.000	1.000	0.000	0.00
SILICON		BUC	17/03/2023	Bon de consum	21.850	1.000	7.000	4.000	4.000	87.40
SILICON		BUC	17/03/2023	Bon de consum	23.360	0.000	6.000	6.000	0.000	0.00
SILICON		BUC	17/03/2023	Bon de consum	26.050	0.000	4.000	0.000	4.000	104.20
SILICON		BUC	17/03/2023	Bon de consum	28.570	0.000	2.000	2.000	0.000	0.00
SMIRGHEL		M LINAIE			2.940	0.000	4.000	0.000	4.000	11.76
SOLUTIE DEEURIZARE		BUC	13/04/2023	Bon de consum	522.830	37.000	0.000	15.000	22.000	11502.26
SOLUTIE DEEURIZARE		BUC	13/04/2023	Bon de consum	608.110	0.000	20.000	0.000	20.000	12162.20
SOORT 4-8		TOVA	31/03/2023	Bon de consum	65.000	0.000	5.280	5.280	0.000	0.00

Denumire material	Explicatii material	U/M	Data ultimei teseri	Fal laste	Pret unitar	Stoc initial	Intrari	Iesiri	Stoc final	Sold
SPUMA ACTIVA		L	22/03/2023	Bon de consum	27.730	0.000	4.000	0.000	4.000	110.92
STECHER		BUC	22/03/2023	Bon de consum	29.811	90.000	0.000	40.000	40.000	1192.44
STUT		BUC	24/02/2023	Bon de consum	11.760	0.000	3.000	0.000	3.000	35.28
SUPPORT METALIC ROATA		BUC	24/02/2023	Bon de consum	5.880	0.000	3.000	3.000	0.000	0.00
SUPPORT TV		BUC	07/04/2023	Bon de consum	8.400	0.000	2.000	2.000	0.000	0.00
SURUB AUTOFORANT		BUC	31/01/2023	Bon de consum	189.800	9.000	0.000	9.000	0.000	0.00
SURUB CAP HEX		BUC			57.980	0.000	1.000	1.000	0.000	0.00
SURUB CAP HEX		BUC	20/04/2023	Bon de consum	0.900	0.000	20.000	0.000	20.000	0.00
SURUB CAP HEX		BUC	20/04/2023	Bon de consum	0.800	0.000	6.000	5.000	0.000	0.00
SURUB CAP HEX		BUC	20/04/2023	Bon de consum	0.840	0.000	100.000	100.000	0.000	0.00
SURUB CAP HEX		BUC	20/04/2023	Bon de consum	1.280	0.000	100.000	100.000	0.000	0.00
SURUB CAP HEX		BUC	20/04/2023	Bon de consum	2.200	0.000	50.000	31.000	19.000	41.80
SURUB CAP HEX		BUC	20/04/2023	Bon de consum	2.280	0.000	50.000	26.000	22.000	49.72
SURUB CAP HEX		BUC	20/04/2023	Bon de consum	2.380	0.000	50.000	18.000	32.000	76.48
SURUB CAP HEX		BUC	20/04/2023	Bon de consum	2.740	0.000	50.000	16.000	34.000	93.16
SURUB CAP HEX		BUC	20/04/2023	Bon de consum	7.050	0.000	15.000	4.000	15.000	105.75
SURUB CAP HEX		BUC	20/04/2023	Bon de consum	10.500	0.000	4.000	4.000	0.000	0.00
SURUB CAP HEX		BUC	20/04/2023	Bon de consum	12.000	0.000	4.000	4.000	0.000	0.00
SURUB CAP HEX		BUC	20/04/2023	Bon de consum	15.000	0.000	4.000	0.000	4.000	50.00
SURUB CAP HEX		BUC	05/01/2023	Bon de consum	5.960	26.000	0.000	25.000	1.000	5.96
SURUB CAP HEX		BUC	05/01/2023	Bon de consum	6.000	0.000	10.000	0.000	10.000	60.00
SURUB CAP HEX		BUC	01/03/2023	Bon de consum	1.800	8.000	4.000	12.000	0.000	0.00
SURUB CAP HEX		BUC	01/03/2023	Bon de consum	2.260	0.000	4.000	4.000	0.000	0.00
SURUB CAP HEX		BUC	25/01/2023	Bon de consum	0.420	0.000	50.000	50.000	0.000	0.00
SURUB CAP HEX		BUC	31/03/2023	Bon de consum	43.700	0.000	85.000	60.000	0.000	0.00
TABLA CURTATA		BUC	27/03/2023	Bon de consum	5.400	0.000	732.000	732.000	25.000	1092.50
TABLA NG2*1000*2000		KG	27/03/2023	Bon de consum	8.300	20.000	0.000	0.000	20.000	0.00
TABLA STRIATA 5x1500x6000		KG	23/02/2023	Bon de consum	9.100	79.000	0.000	54.000	25.000	166.00
TABLA STRIATA 6x1500x6000		KG	18/04/2023	Bon de consum	9.100	75.000	0.000	60.000	15.000	227.50
TABLA ZINCATA		BUC	24/02/2023	Bon de consum	40.340	0.000	0.000	60.000	15.000	136.50
TABLETE CLORI(300 TB)		BUC	28/03/2023	Bon de consum	40.000	0.000	2.000	2.000	0.000	0.00
TARNAVOP		BUC			100.840	0.000	24.000	2.000	22.000	880.00
TAROD		SET	01/03/2023	Bon de consum	75.000	0.000	1.000	0.000	1.000	100.84
TAVA(TRASALETI)		BUC	24/02/2023	Bon de consum	12.610	0.000	1.000	1.000	0.000	0.00
TEAVA INST		M LITRAI	20/04/2023	Bon de consum	6.400	0.000	84.000	1.000	0.000	0.00
TEAVA INST		M LITRAI	20/04/2023	Bon de consum	10.500	0.000	6.000	6.000	0.000	0.00
TEAVA INST		BUC	20/04/2023	Bon de consum	22.700	0.000	24.000	22.700	1.300	0.00
TEAVA RECTANGULARA 6M		BUC	31/03/2023	Bon de consum	75.630	0.000	24.000	24.000	0.000	29.51
TEAVA RECTANGULARA 6M		BUC	31/03/2023	Bon de consum	110.920	0.000	18.000	18.000	0.000	0.00
TEU BRONZ		BUC	31/03/2023	Bon de consum	8.400	0.000	1.000	1.000	0.000	0.00
THINNER EPOXI(20L(VOPSEA)		BUC	25/01/2023	Bon de consum	166.890	2.000	0.000	2.000	0.000	0.00

Balanta analitica materiale in perioada 01/01/2023 - 30/04/2023

Denumire material	Explicatii material	U/M	Data ultimei testri	Foi testre	Pret unitar	Stoc initial	Intrari	Iesiri	Stoc final	Sold
TRAFALLET		BUC	17/03/2023	Bon de consum	12,610	0,000	4,000	4,000	0,000	0,00
TRAFALLET		BUC	17/03/2023	Bon de consum	14,920	0,000	1,000	1,000	0,000	0,00
TRAFALLET		BUC	17/03/2023	Bon de consum	16,810	0,000	4,000	2,000	2,000	0,00
TRAFALLET		BUC	17/03/2023	Bon de consum	21,010	0,000	2,000	1,000	1,000	33,62
TRIPLA		BUC	17/03/2023	Bon de consum	23,530	0,000	2,000	0,000	1,000	21,01
TUB NEON		BUC			20,170	0,000	3,000	0,000	2,000	47,06
TUB PVC		BUC	07/02/2023	Bon de consum	5,460	0,000	10,000	10,000	3,000	60,51
TUB TERMOCONTRACTABIL		BUC	07/02/2023	Bon de consum	2,100	0,000	1,000	1,000	0,000	0,00
VANA DN 80		BUC	21/02/2023	Bon de consum	15,130	3,000	0,000	1,000	0,000	0,00
VAR CLOROS		BUC			352,940	1,000	0,000	1,000	2,000	30,26
VATA MINERALA		SAC			14,290	0,000	6,000	0,000	1,000	352,94
VOPSEA		ROLA	17/03/2023	Bon de consum	222,690	0,000	6,000	6,000	0,000	85,74
VOPSEA		BUC	31/03/2023	Bon de consum	26,220	0,000	2,000	2,000	0,000	0,00
VOPSEA		BUC	31/03/2023	Bon de consum	27,560	0,000	10,000	10,000	0,000	0,00
VOPSEA		BUC	31/03/2023	Bon de consum	33,620	0,000	25,000	25,000	0,000	0,00
VOPSEA		BUC	31/03/2023	Bon de consum	67,230	0,000	2,000	2,000	0,000	0,00
VOPSEA EXPLODICA		BUC	25/01/2023	Bon de consum	71,430	0,000	9,000	1,000	8,000	571,44
ZAHAR 1KG		BUC	21/02/2023	Bon de consum	399,590	4,000	0,000	4,000	0,000	0,00
ZAVOR		BUC	31/03/2023	Bon de consum	16,810	0,000	5,000	5,000	0,000	0,00
ZAVOR		BUC	31/03/2023	Bon de consum	25,210	0,000	4,000	4,000	6,000	100,86
Total cont : 30211						687346,85	585387,28	517636,44	755097,68	
Total gestiune : 30211 - MATERIALE S						687346,85	585387,28	517636,44	755097,68	
Contabil materiale,	Total unitate					687346,85	585387,28	517636,44	755097,68	

Contract de achiziție publică de produse lotul 1

privind „Achiziția publică: ”AUTOMĂTURĂTOARE demontabilă capacitate 7 mc și DISTRIBUTOR material antiderapant(sărăriță) capacitate 6mc – 2 bucăți, inclusiv montare priză PTO motor pe șasiu, inclusiv demontare suprastructură compactoare existentă”

Nr.²⁷..... din data 15/martie/2023

Prezentul Contract de achiziție publică de produse, (denumit în continuare „Contract”), s-a încheiat având în vedere prevederile din Legea nr. 98/2016 privind achizițiile publice (denumită în continuare „Legea nr. 98/2016”), precum și orice alte prevederi legale emise în aplicarea acesteia încheiat în data 06/09/ 2021,

între:

S.C SALUBRITATE CRAIOVA S.R.L., cu sediul în str. Brestei, nr. 129A, telefon: 0251414660 fax: 0372003629, email: salub_craiova@yahoo.com, cod de înregistrare fiscală RO 279691, număr registru comerțului J16/136/01.02.2011, cont RO98RNCB0134024343310039 deschis la BCR Craiova și RO18TREZ2915069XXX011328 deschis la Trezoreria Craiova, reprezentată prin Administrator BUTARI Mihai Vlad, în calitate de și denumită în continuare „Autoritatea contractantă”, pe de o parte

și

S.C. AIC TRUCKS S.R.L., cu sediul în Comuna Chiajna, localitatea Chiajna, jud Ilfov, Str. Italiană, nr. 1-7, telefon/fax 0212026000 / 0741841000, email: office@cefin.com, cod de înregistrare fiscală RO36125153, număr registru comerțului J23/2047/2017, cont RO39BACX0000001279194002 deschis la UNICREDIT Suc lului Maniu -București reprezentat prin STEFANO ALBAROSA, funcția ADMINISTRATOR, în calitate de și denumită în continuare „Contractant”, pe de altă parte.

denumite, în continuare, împreună, "Părțile" și care,

având în vedere că:

* Autoritatea contractantă a derulat procedura de atribuire având ca obiect achiziția de "AUTOMĂTURĂTOARE demontabilă capacitate 7 mc și DISTRIBUTOR material antiderapant(sărăriță) capacitate 6mc – 2 bucăți, inclusiv montare priză PTO motor pe șasiu, inclusiv demontare suprastructură compactoare existentă"- lotul 1", inițiată prin publicarea în SEAP a Anunțului de participare nr. CN 1051606/03.02.2023, iar la JOU E: 2023/S026-074567.

*Prin Raportul procedurii de atribuire nr. 3764 din data de 13.03.2023 Autoritatea contractantă a declarat câștigătoare Oferta Contractantului, S.C. AIC TRUCKS S.R.L. au convenit încheierea prezentului Contract.

1. DEFINIȚII

1.1. În prezentul Contract, următorii termeni vor fi interpretați astfel:

- (a) Autoritate/entitate contractantă și Contractant - Părțile contractante, așa cum sunt acestea numite în prezentul Contract;
- (b) Act Adițional - document prin care se modifică termenii și condițiile prezentului Contract de achiziție publică de produse, în condițiile Legii nr. 98/2016 privind achizițiile publice, respectiv Legii nr. 99/2016 privind achizițiile sectoriale;
- (c) Caiet de Sarcini – anexa 1 la Contract care include obiectivele, sarcinile specificațiile și caracteristicile Produselor descrise în mod obiectiv, într-o manieră corespunzătoare îndeplinirii necesității Autorității/entității contractante, menționând, după caz, metodele și resursele care urmează să fie utilizate de către Contractant și/sau rezultatele care trebuie realizate/prestate și furnizate de către Contractant, inclusiv niveluri de calitate, performanță, protecție a mediului, sănătate publică/sectorială, siguranță și altele asemenea, după caz, precum și cerințe aplicabile Contractantului în ceea ce privește informațiile și documentele care trebuie puse la dispoziția Autorității/entității contractante;
- (d) Cazul fortuit - Eveniment care nu poate fi prevăzut și nici împiedicat de către cel care ar fi fost chemat să răspundă dacă evenimentul nu s-ar fi produs;
- (e) Cesiune - înțelegere scrisă prin care Contractantul transferă unei terțe părți, în condițiile Legii nr. 98/2016, respectiv Legii nr. 99/2016, drepturile și/sau obligațiile deținute prin Contract sau parte din acestea;
- (f) Conflict de interese - orice situație influențând capacitatea Contractantului de a exprima o opinie profesională obiectivă și imparțială sau care îl împiedică pe acesta, în orice moment, să acorde prioritate intereselor Autorității/entității

contractante, orice motiv în legătură cu posibile contracte în viitor sau în conflict cu alte angajamente, trecute sau prezente, ale Contractantului.

(g) Contract - prezentul Contract de achiziție publică de produse care are ca obiect furnizarea [se precizează denumirea produselor ce vor fi achiziționate] (și toate Anexele sale), cu titlu oneros, asumat, potrivit Legii, actului administrativ încheiat în scris, între Autoritatea contractantă și Contractant, care are ca obiect furnizarea de Produse.

(h) Despăgubire - suma, neprevăzută expres în Contractul, care este acordată de către instanța de judecată ca despăgubire plătită Părții prejudiciate în urma încălcării prevederilor Contractului de către cealaltă Parte;

(i) Dispoziție - document scris(ă) emis(ă) de Autoritatea contractantă în executarea Contractului și cu respectarea prevederilor acestuia, în limitele Legii nr. 98/2016 și a normelor de aplicare a acesteia;

(k) Documentele Autorității/entității contractante - toate și fiecare dintre documentele necesare în mod direct sau implicit prin natura Produselor care fac obiectul Contractului, inclusiv, dar fără a se limita la: planuri, regulamente, specificații, desene, schițe, modele, date informatice și rapoarte, furnizate de Autoritatea contractantă și necesare Contractantului în vederea realizării obiectului Contractului;

(l) Durata de valabilitate a Contractului - intervalul de timp în care prezentul Contract produce efecte, respectiv de la data intrării în vigoare a Contractului și până la epuizarea convențională, legală sau stabilită de instanța de judecată a oricărui efect pe care îl produce. Durata Contractului este egală cu durata de furnizare a Produselor, dacă aceasta din urmă este neîntreruptă. Durata Contractului este mai mare decât durata reală de furnizare a Produselor, dacă aceasta din urmă se întrerupe, din orice motiv, caz în care Durata Contractului cuprinde și intervalele de timp în care furnizarea Produselor este suspendată sau prelungită. Durata de furnizare a Produselor nu poate depăși, ca termen, limita termenului la care expiră durata Contractului.

(m) Contractul este considerat finalizat atunci când contractantul:

i. a realizat toate activitățile stabilite prin Contract și a prezentat toate Rezultatele, astfel cum este stabilit în Oferta sa și în Contract,

ii. a remediat eventualele Neconformități care nu ar fi permis utilizarea Produselor de către Autoritatea contractantă, în vederea obținerii beneficiilor anticipate și îndeplinirii obiectivelor comunicate prin Caietul de Sarcini;

(n) Forță majoră - eveniment independent de controlul Părților, care nu se datorează greșelii sau vinei acestora, care nu putea fi prevăzut în momentul încheierii Contractului și care face imposibilă îndeplinirea obligațiilor de către una dintre Părți și include calamități, greve, sau alte perturbări ale activității industriale, acțiuni ale unui inamic public, războaie, fie declarate sau nu, blocaje, insurecții, revolte, epidemii, alunecări de teren, cutremure, furtuni, trăsnete, inundații, deversări, turbulențe civile, explozii și orice alte evenimente similare imprevizibile, mai presus de controlul Părților și care nu ar putea fi evitate prin luarea măsurilor corespunzătoare de diligență;

(o) Întârziere - orice eșec al Contractantului sau al Autorității/entității contractante de a executa orice obligații contractuale în termenul convenit;

(p) Lege - normă, reglementare cu caracter obligatoriu și care se referă la legislația română dar și la Regulamente emise de CE și, de asemenea, la obligațiile care decurg din tratatele la care este parte statul român și orice altă legislație secundară direct aplicabilă din dreptul comunitar sau din jurisprudența comunitară;

(q) Lună - luna calendaristică (12 luni/an);

(r) Mijloace electronice de comunicare în cadrul Contractului - echipamente electronice de procesare, inclusiv compresie digitală, și stocare a datelor emise, transmise și, respectiv, primite prin cablu, radio, mijloace optice sau prin alte mijloace electromagnetice și utilizate inclusiv pentru transmiterea Rezultatelor obținute în cadrul Contractului;

(s) Neconformitate (Neconformități) - execuția de slabă calitate sau deficiente care încalcă siguranța, calitatea sau cerințele tehnice și/sau profesionale prevăzute de prezentul Contract și/sau de Legea aplicabilă și/sau care fac Rezultatele furnizării Produselor necorespunzătoare scopurilor acestora, astfel cum sunt prevăzute în prezentul Contract și/sau de Legea aplicabilă precum și orice abatere de la cerințele și de la obiectivele stabilite în Caietul de Sarcini. Neconformitățile includ atât viciile aparente, cât și viciile ascunse ale Produselor care fac obiectul prezentului Contract;

(t) Ofertă - actul juridic prin care Contractantul și-a manifestat voința de a se angaja, din punct de vedere juridic, în acest Contract de achiziție publică de Produse și cuprinde Propunerea Financiară, Propunerea Tehnică precum și alte documente care au fost menționate în Documentația de Atribuire;

(u) Penalitate - suma de bani stabilită procentual în Contract ca fiind plătită de către una dintre Părțile contractante către cealaltă Parte în caz de neîndeplinire a obligațiilor din Contract, în caz de neîndeplinire a unei părți a Contractului sau de îndeplinire cu întârziere a obligațiilor, astfel cum s-a stabilit prin Documentele Contractului;

(v) Personal - persoanele desemnate de către Contractant sau de către oricare dintre Subcontractanți pentru îndeplinirea Contractului;

(w) Prețul Contractului - Prețul plătit Contractantului de către Autoritatea contractantă, în baza și în conformitate cu prevederile Contractului, a ofertei Contractantului și a documentației de atribuire, pentru îndeplinirea integrală și corespunzătoare a tuturor obligațiilor asumate prin Contract;

(x) Prejudiciu - paguba produsă Autorității/entității Contractante de către Contractant prin neexecutarea/ execuția necorespunzătoare ori cu întârziere a obligațiilor stabilite în sarcina sa, prin prezentul contract.

- (y) Proces-Verbal de Recepție a Produselor - documentul prin care sunt acceptate Produsele furnizate, întocmit de Contractant și semnat de Autoritatea contractantă, prin care acesta din urmă confirmă furnizarea Produselor în mod corespunzător de către Contractant și că acestea nu fost acceptate de către Autoritatea contractantă;
- (z) Recepția - reprezintă operațiunea prin care Autoritatea contractantă își exprimă acceptarea față de produsele furnizate în cadrul contractului de achiziție publică și pe baza căreia efectuează plata;
- (aa) Rezultat/Rezultate - oricare și toate informațiile, documentele, rapoartele colectate și/sau pregătite de Contractant ca urmare a Produselor furnizate astfel cum sunt acestea descrise în Caietul de Sarcini;
- (bb) Seris(ă) sau în seris - orice ansamblu de cuvinte sau cifre care poate fi citit, reprodus și comunicat ulterior, stocat pe suport de hârtie, inclusiv informații transmise și stocate prin Mijloace electronice de comunicare în cadrul Contractului;
- (cc) Standarde profesionale - cerințele profesionale legate de calitatea Produselor care ar fi respectate de către orice Contractant diligent care posedă cunoștințele și experiența necesară și pe care Contractantul este obligat să le respecte în furnizarea tuturor Produselor incluse în prezentul Contract;
- (dd) Subcontractant - orice operator economic care nu este parte a acestui Contract și care execută și/sau furnizează anumite părți ori elemente ale Contractului ori îndeplinește activități care fac parte din obiectul Contractului, răspunzând în fața Contractantului pentru organizarea și derularea tuturor etapelor necesare în acest scop;
- (ee) Termen - intervalul de timp în care Părțile trebuie să-și îndeplinească obligațiile, astfel cum este stabilit prin Contract, exprimat în zile, care începe să curgă de la începutul primei ore a primei zile a termenului și se încheie la expirarea ultimei ore a ultimei zile a termenului; ziua în cursul căreia a avut loc un eveniment sau s-a realizat un act al Autorității/entității contractante nu este luată în calculul termenului. Dacă ultima zi a unui termen exprimat altfel decât în ore este o zi de sărbătoare legală, o duminică sau o sâmbătă, termenul se încheie la expirarea ultimei ore a următoarei zile lucrătoare;
- (ff) Zi - înseamnă zi calendaristică, iar anul înseamnă 365 de zile; în afara cazului în care se prevede expres că sunt zile lucrătoare.

2. Interpretare

2.1. În prezentul Contract, cu excepția unei prevederi contrare, cuvintele la forma singular vor include forma de plural, și invers, iar cuvintele la forma de gen masculin vor include forma de gen feminin, și invers, acolo unde acest lucru este permis de context.

2.2. În cazul în care se constată contradicții între prevederile clauzelor contractuale și documentele achiziției, se vor aplica regulile specifice stabilite prin documentele achiziției.

3. Obiectul Contractului

3.1. Obiectul prezentului Contract îl reprezintă furnizarea de "AUTOMĂTURĂTOARE demontabilă capacitate 7 mc și DISTRIBUTOR material antiderapant(sărăriță) capacitate 6mc - 2 bucăți, inclusiv montare priză PTO motor pe șasiu, inclusiv demontare suprastructură compactoare existentă"- lotul 1", denumite în continuare Produse, pe care Contractantul se obligă să le furnizeze în conformitate cu prevederile din prezentul Contract. Anexa nr. 1 - Caietul de sarcini. Anexa nr. 2 - Propunerea tehnică, cu dispozițiile legale, aprobările și standardele tehnice, profesionale și de calitate în vigoare.

4. Prețul Contractului

4.1. Autoritatea contractantă se obligă să plătească Contractantului Prețul total convenit prin prezentul Contract pentru achiziție publică a produselor: "AUTOMĂTURĂTOARE demontabilă capacitate 7 mc și DISTRIBUTOR material antiderapant(sărăriță) capacitate 6mc - 2 bucăți, inclusiv montare priză PTO motor pe șasiu, inclusiv demontare suprastructură compactoare existentă"- lotul 1", în sumă totală pentru 2 bucăți de 1.248.500 lei (unmiliondoiăsutatepatruzecișoptdecișicincisute lei), la care se adaugă TVA în valoare de 257.215lei(douăsutatezeceșisaptemiădomisutecincisprezece lei), conform prevederilor legale.

4.2. Prețul Contractului (624.250) lei buci: matoratoare demontabila 7mc + distribuitor material antiderapant, inclusiv preț de demontare suprastructură și montare priză PTO pe motor)este ferm.

4.3. Prin excepție de la prevederile pct. 4.2 prețul contractului poate fi ajustat în cazul în care au loc modificări legislative sau au fost emise de către autoritățile locale acte administrative care au ca obiect instituirea, modificarea sau renunțarea la anumite taxe/impozite locale al căror efect se reflectă în creșterea/diminuarea costurilor pe baza cărora s-au fundamentat prețurile oferite.

5. Durata Contractului

5.1. Durata prezentului Contract începe de la data intrării în vigoare și se finalizează la data de 15.12.2023 sau, după caz, la data îndeplinirii obligațiilor contractuale în sarcina Părților.

5.2. Contractul intră în vigoare la data semnării acestuia de către ambele părți, respectiv 15.03.2023.

5.3 Termenele de derulare a contractului sunt: 1) demontare suprastructura și montare priză PTO motor - 25 zile de la data primirii vehiculului la sediul ofertantului, 2) montarea suprastructurilor achiziționate prin prezentul contract - 35 de zile de la comanda ferma a autorității contractante și după demontarea suprastructurilor existente. Termenele carg separat pentru fiecare autoutilitară la care se înlocuiește suprastructura.

6. Documentele Contractului

6.1. Documentele prezentului Contract sunt:

- (i) Caietul de sarcini, inclusiv, dacă este cazul, clarificările și/sau măsurile de remediere aduse până la depunerea ofertelor ce privesc aspectele tehnice și financiare – Anexa nr. 1;
- (ii) Propunerea tehnică, inclusiv, dacă este cazul, clarificările din perioada de evaluare – Anexa nr. 2;
- (iii) Propunerea financiară, inclusiv, dacă este cazul, clarificările din perioada de evaluare – Anexa nr. 3;

7. Ordinea de precedență

7.1. În cazul oricărei contradicții între documentele prevăzute la pct. 6, prevederile acestora vor fi aplicate în ordinea de precedență stabilită conform succesiunii documentelor enumerate mai sus.

7.2. În cazul în care, pe parcursul îndeplinirii Contractului, se constată faptul că anumite elemente ale Propunerii tehnice sunt inferioare sau nu corespund cerințelor prevăzute în Caietul de sarcini, prevalează prevederile Caietului de sarcini.

8. Comunicarea între Părți

8.1. Orice comunicare făcută de Părți va fi redactată în scris și depusă personal de Parte sau expediată prin scrisoare recomandată cu confirmare de primire sau prin alt mijloc de comunicare care asigură confirmarea primirii documentului.

8.2. Comunicările între Părți se pot face și prin fax sau e-mail, cu condiția confirmării în scris a primirii comunicării.

8.3. În cazul în care expeditorul solicită confirmare de primire, aceasta trebuie să indice această cerință în comunicarea sa și să solicite o astfel de dovadă de primire ori de câte ori există un termen limită pentru primirea comunicării. În orice caz, expeditorul ia toate măsurile necesare pentru a asigura primirea la timp și în termen a comunicării sale.

8.4. Adresele la care se transmit comunicările sunt următoarele:

Pentru Autoritatea contractantă:

S.C. Salubritate Craiova S.R.L.

Adresă: Craiova, str. Brestei nr 129A

Telefon/Fax: 0251414660 / 0372003629

E-mail: salub_craiova@yahoo.com

Persoana de contact: PIRVIC ION

Pentru Contractant:

S.C. AIC TRUCKS S.R.L.

Adresă: Chiajna, jud Ilfov, Str. Italia, nr. 1-7

Telefon/Fax: 0212026000 / 0741841000

E-mail: Virginia.Raducu@aictrucks.com

Persoana de contact: Virginia Raducu

8.5. Orice document (dispoziție, adresă, propunere, înregistrare, Proces-Verbal de Recepție, notificare și altele) întocmit în cadrul Contractului, este realizat și transmis, în scris, într-o formă ce poate fi citită, reprodușă și înregistrată.

8.6. Orice comunicare între Părți trebuie să conțină precizări cu privire la elementele de identificare ale Contractului (titlul și numărul de înregistrare) și să fie transmisă la adresa/adresele menționate la pct. 8.4.

8.7. Orice comunicare făcută de una dintre Părți va fi considerată primită:

(i) la momentul înmânării, dacă este depusă personal de către una dintre Părți,

(ii) la momentul primirii de către destinatar, în cazul trimiterii prin scrisoare recomandată cu confirmare de primire,

(iii) la momentul primirii confirmării de către expeditor, în cazul în care comunicarea este făcută prin fax sau e-mail (cu condiția ca trimiterea să nu fi intervenit într-o zi nelucrătoare, caz în care va fi considerată primită la prima oră a zilei lucrătoare următoare).

8.8. Părțile se declară de acord că nerespectarea cerințelor referitoare la modalitatea de comunicare stabilite în prezentul Contract să fie sancționată cu impozibilitatea respectivei comunicări.

8.9. În orice situație în care este necesară emiterea de notificări, înștiințări, instrucțiuni sau alte forme de comunicare de către una dintre Părți, dacă nu este specificat altfel, aceste comunicări vor fi redactate în limba Contractului și nu vor fi reținute sau întârziate în mod nejustificat.

8.10. Nicio modificare a datelor de contact prevăzute în prezentul Contract nu este opozabilă celeilalte Părți, decât în cazul în care a fost notificată în prealabil.

9. Începere, Întârzieri, Sistare

9.1. Contractantul are obligația de a începe furnizarea Produselor în conformitate cu prevederile art. 5.3 din prezentul contract.

9.2. În cazul în care orice motive de întârziere, ce nu se datorează Contractantului, sau alte circumstanțe neobișnuite susceptibile de a surveni, altfel decât prin încălcarea Contractului de către Contractant, îndreptătesc Contractantul de a solicita prelungirea perioadei de furnizare a Produselor, atunci Părțile vor revizui, de comun acord, perioada de prestare și vor semna un act adițional.

10. Derularea contractului

10.1. Contractantul va întreprinde toate măsurile și acțiunile necesare sau corespunzătoare pentru realizarea cel puțin a performanțelor contractuale astfel cum sunt stabilite în Caietul de Sarcini.

10.2. Garanția de bună execuție a contractului

(1) Contractantul se obligă să constituie garanția de bună execuție a contractului în cuantum de 10 % din prețul contractului fără TVA, adică 124.850 lei, în termen de 5 zile lucrătoare de la semnarea contractului de ambele părți. Garanția de bună execuție se constituie în conformitate cu prevederile art. 40 din HG nr. 395/2016 pentru aprobarea Normelor metodologice de aplicare a prevederilor referitoare la atribuirea contractului de achiziție publică/sectorială/acordului-cadru din Legea nr. 98/2016 privind achizițiile publice, cu modificările și completările ulterioare.

(2) Autoritatea/entitatea Contractantă are dreptul de a emite pretenții asupra garanției de bună execuție în condițiile prevăzute la art. 41 din HG nr. 395/2016.

(3) Restituirea garanției de bună execuție se face în termen 14 zile de la data îndeplinirii de către Contractant a obligațiilor asumate prin contract, dacă Autoritatea-entitatea contractantă nu a ridicat, până la acea dată, pretenții asupra ei.

11. Modificarea Contractului, Clauze de revizuire

11.1. Pe durata perioadei de valabilitate a Contractului Părțile au dreptul de a conveni modificarea și/sau completarea clauzelor acestuia, fără organizarea unei noi proceduri de atribuire, cu acordul Părților, fără a afecta caracterul general al Contractului, în limitele dispozițiilor prevăzute de actele normative în vigoare.

11.2. Modificările contractuale, nu trebuie să afecteze, în niciun caz și în niciun fel, rezultatul procedurii de atribuire, prin anularea sau diminuarea avantajului competitiv pe baza căruia Contractantul a fost declarat câștigător în cadrul procedurii de atribuire.

11.3. Partea care propune modificarea Contractului are obligația de a transmite celeilalte Părți propunerea de modificare a Contractului cu respectarea clauzelor prevăzute la pct. 8 Comunicarea între Părți cu cel puțin 5 zile înainte de data la care se consideră că modificarea ar trebui să producă efecte.

11.4. Modificarea va produce efecte doar dacă părțile au convenit asupra acestui aspect prin semnarea unui act adițional. Acceptarea modificării poate rezulta și din faptul executării acesteia de către ambele părți.

11.5. Revizuirea prezentului Contract se realizează ca urmare a evaluării activităților, rezultatelor și performanțelor Contractantului în cadrul Contractului. Modificarea Contractului prin revizuire intervine cu scopul atingerii obiectului Contractului, care constă în Produsele pe care Contractantul se obligă să le presteze în conformitate cu prevederile din prezentul Contract, cu dispozițiilor legale și conform cerințelor din Caietul de Sarcini.

11.6. Clauzele de modificare a contractului se pot referi, fără a se limita la necesitatea extinderii duratei de furnizare a produselor.

12. Cesiunea

12.1. În prezentul Contract este permisă cesiunea drepturilor născute din acest Contract, numai cu acordul prealabil scris al Autorității/entității contractante și în condițiile Legii nr. 98/2016. Nu este permisă cesiunea obligațiilor.

12.2. Contractantul are obligația de a nu transfera total sau parțial drepturile sale asumate prin Contract, fără să obțină, în prealabil, acordul scris al Autorității/entității contractante.

12.3. Cesiunea nu va exonera Contractantul de nicio responsabilitate privind garanția sau orice alte obligații asumate prin Contract.

12.4. Contractantul este obligat să notifice Autoritatea contractantă, cu privire la intenția de a cesiona drepturile născute din acest Contract. Cesiunea va produce efecte doar dacă toate părțile convin asupra acesteia.

12.5. În cazul în care drepturile și obligațiile Contractantului stabilite prin acest Contract sunt preluate de către un alt operator economic, ca urmare a unei succesiuni universale sau cu titlu universal în cadrul unui proces de reorganizare, contractantul poate să cesioneze oricare dintre drepturile și obligațiile ce decurg din Contract, inclusiv drepturile la plată, doar cu acceptul prealabil scris din partea Autorității/entității contractante. În astfel de cazuri, Contractantul trebuie să furnizeze Autorității/entității contractante informații cu privire la identitatea entității careia îi cesionează drepturile.

12.6. Orice drept sau obligație cesionat de către Contractant fără o autorizare prealabilă din partea Autorității/entității contractante nu este executoriu împotriva Autorității/entității contractante.

12.7. În cazul transmiterii/preluării obligațiilor de către Contractant, Notificarea generează inițierea novației între cele două Părți, cu condiția respectării cerințelor stabilite prin art. 221 alin. (1) lit. d) pct. (ii) din Legea nr. 98/2016, pentru:

(i) Operatorul Economic ce preia drepturile și obligațiile Contractantului din acest Contract, care îndeplinește criteriile de calificare stabilite inițial, respectiv în cadrul procedurii din care a rezultat prezentul Contract,

(ii) prezentul Contract, cu condiția ca această modificare să nu presupună alte modificări substanțiale ale Contractului,

(iii) Autoritatea contractantă, dar să nu se realizeze cu scopul de a eluda aplicarea procedurilor de atribuire prevăzute de Legea nr. 98/2016.

13. Confidențialitatea informațiilor și protecția datelor cu caracter personal

13.1. Contractantul va considera toate documentele și informațiile care îi sunt puse la dispoziție în vederea încheierii și executării Contractului drept strict confidențiale.

13.2. Obligația de confidențialitate nu se aplică în cazul solicitărilor legale privind divulgarea unor informații venite, în format oficial, din partea anumitor autorități publice conform prevederilor legale aplicabile.

14. Obligațiile principale ale Autorității/entității contractante

14.1. Autoritatea contractantă va pune la dispoziția Contractantului, cu promptitudine, orice informații și/sau documente pe care le deține și care pot fi relevante pentru realizarea Contractului. În măsura în care Autoritatea contractantă nu furnizează datele/informațiile/documentele solicitate de către Contractant, termenele stabilite în sarcina Contractantului pentru furnizarea produselor se prelungesc în mod corespunzător.

14.2. Autoritatea contractantă se obligă să respecte dispozițiile din Caietul de sarcini.

14.3. Autoritatea contractantă își asumă răspunderea pentru veridicitatea, corectitudinea și legalitatea datelor/informațiilor/documentelor puse la dispoziția Contractantului în vederea îndeplinirii Contractului. În acest sens, se prezumă că toate datele/informațiile, Documentele prezentate Contractantului sunt însușite de către conducătorul unității și/sau de către persoanele în drept având funcție de decizie care au aprobat respectivele documente.

14.4. Autoritatea contractantă va colabora, atât cât este posibil, cu Contractantul pentru furnizarea informațiilor pe care acesta din urmă le poate solicita în mod rezonabil pentru realizarea Contractului.

14.5. Autoritatea contractantă are obligația să predea autoutilitarele, ce urmează a fi echipate cu suprastructurile achiziționate, furnizorului în timp util pentru respectarea termenelor de livrare, și să primească autoutilitarele de la furnizor la termenul stabilit.

14.6. Autoritatea Contractantă se obligă să recepționeze produsele furnizate și să certifice conformitatea astfel cum este prevăzut în Caietul sarcini.

14.7. Autoritatea Contractantă poate notifica Contractantul cu privire la necesitatea revizuirii/respingerea Produselor. Solicitarea de revizuire/respingerea va fi motivată, cu comentarii scrise. Autoritatea contractantă are dreptul de a rezoluciona/rezilia contractul atunci când se respinge produsul livrat, de 2 ori, pe motive de calitate.

14.8. Recepția produselor se va realiza conform procedurii prevăzute în Caietul de sarcini. Reprezentantul autorității contractante, la sediul acesteia, va verifica funcționarea produsului livrat și va semna recepția numai la momentul în care atât produsul livrat cât și funcționarea acestuia pe autoutilitara pe care a fost montat este verificată și se constată că îndeplinește în totalitate condițiile caietului de sarcini.

14.9. Autoritatea contractantă se obligă să plătească Prețul Contractului către Contractantii esalonat, avans de 30% în maxim 10 zile de la semnarea contractului de furnizare iar diferența în 8 rate egale lunare.

15. Obligațiile principale ale Contractantului

- 15.1. Contractantul va furniza Produsele și își va îndeplini obligațiile în condițiile stabilite prin prezentul Contract, cu respectarea prevederilor documentației de atribuire și a ofertei în baza căreia i-a fost adjudecat contractul.
- 15.2. Contractantul va furniza Produsele cu atenție, eficiență și diligență, cu respectarea dispozițiilor legale, aprobările și standardele tehnice, profesionale și de calitate în vigoare.
- 15.3. Contractantul va respecta toate prevederile legale în vigoare în România și se va asigura că și Personalul său, implicat în Contract, va respecta prevederile legale, aprobările și standardele tehnice, profesionale și de calitate în vigoare.
- 15.4. Părțile vor colabora, pentru furnizarea de informații pe care le pot solicita în mod rezonabil între ele pentru realizarea Contractului.
- 15.5. Contractantul are obligația de a efectua demontarea suprastructurii existente, a o păstra în custodie, până la valorificare dar nu mai mult de 6 luni și de a monta produsul furnizat, asigurând funcționalitatea acestuia pe fiecare autotilitara în parte.
- 15.6. Contractantul se obligă să emită factura aferentă produselor furnizate prin prezentul Contract numai după aprobarea/recepția produselor în condițiile din Caietul de sarcini.
- 15.7. Contractantul este pe deplin responsabil pentru furnizarea produselor în condițiile Caietului de sarcini, în conformitate cu propunerea sa tehnică. Totodată, este răspunzător atât de siguranța tuturor operațiunilor și metodelor de prestare, cât și de calificarea personalului folosit pe toată durata contractului.
- 15.8. Contractantul nu poate fi considerat răspunzător pentru încălcarea de către Autoritatea Contractantă sau de către orice altă persoană a reglementărilor aplicabile în ceea ce privește modul de utilizare a Produselor.

16. Conflictul de interes

- 16.1. Contractantul va lua toate măsurile necesare pentru a preveni ori stopa orice situație care ar putea compromite derularea obiectivă și imparțială a Contractului. Conflictele de interes pot apărea, în mod special, ca rezultat al intereselor economice, afinităților politice ori de naționalitate, legăturilor de rudenie ori afinitate sau al oricăror alte legături ori interese comune. Orice conflict de interes apărut în timpul derulării Contractului trebuie notificat în scris Autorității/entității contractante, fără întârziere.
- 16.2. Contractantul se va asigura că Personalul său nu se află într-o situație care ar putea genera un conflict de interes. Contractantul va înlocui, imediat și fără vreo compensație din partea Autorității entității contractante, orice membru al Personalului său, care se regăsește într-o astfel de situație (ex.: înlocuire, încetare, aprobare, deplasare/delegare, orar/program), cu o altă persoană ce îndeplinește condițiile minime stabilite prin prezentul Contract.
- 16.3. Contractantul are obligația de a respecta prevederile legale în domeniul achizițiilor publice cu privire la evitarea conflictului de interes. Contractantul nu are dreptul de a angaja sau de a încheia orice alte înțelegeri privind furnizarea de produse, direct ori indirect, în scopul îndeplinirii Contractului, cu persoane fizice sau juridice care au fost implicate în procesul de verificare/evaluare a solicitărilor de participare/ofertelor depuse în cadrul unei proceduri de atribuire ori angajați/foști angajați ai autorității/entității contractante sau ai furnizorului de servicii de achiziție implicați în procedura de atribuire cu care Autoritatea contractantă/furnizorul de servicii de achiziție implicat în procedura de atribuire a încetat relațiile contractuale ulterioare atribuirii Contractului de achiziție publică/sectorială, pe parcursul unei perioade de cel puțin 12 (douăsprezece) luni de la încheierea Contractului, sub sancțiunea rezoluției/rezilierii contractului.

17. Conduita Contractantului

- 17.1. Contractantul/Personalul Contractantului va vor acționa întotdeauna loial și imparțial și ca un consilier de încredere pentru Autoritatea contractantă, conform regulilor și sau codului de conduită al domeniului său de activitate precum și cu discreția necesară.
- 17.2. În cazul în care Contractantul se oferă să dea sau să acorde sau dau/acordă oricărei persoane mită, bunuri, facilități, comisioane în scopul de a determina sau recompensa îndeplinirea/neîndeplinirea oricăror acte sau fapte în legătură cu prezentul Contract sau pentru a favoriza/defavoriza orice persoană în legătură cu prezentul Contract. Autoritatea contractantă poate decide încetarea Contractului.
- 17.3. Contractantul și Personalul său vor respecta secretul profesional, pe perioada executării Contractului, inclusiv pe perioada oricărei prelungiri a acestuia, precum și după încetarea Contractului.

18. Obligații privind daunele și penalitățile de întârziere

18.1. Contractantul se obligă să despăgubească Autoritatea contractantă în limita prejudiciului creat, împotriva oricărui:

(i) reclamații și acțiuni în justiție, ce rezultă din încălcarea unor drepturi de proprietate intelectuală (brevete, nume, mărci înregistrate etc.), legate de echipamentele, materialele, instalațiile folosite pentru sau în legătură cu Produsele furnizate, și/sau

(ii) daune, despăgubiri, penalități, costuri, taxe și cheltuieli de orice natură, aferente eventualelor încălcări ale dreptului de proprietate intelectuală, precum și ale obligațiilor sale conform prevederilor Contractului.

18.2. Contractantul va despăgubi Autoritatea contractantă în măsura în care sunt îndeplinite cumulativ următoarele condiții:

(i) despăgubirile să se refere exclusiv la daunele suferite de către Autoritatea contractantă ca urmare a culpei Contractantului;

(ii) Autoritatea contractantă a notificat Contractantul despre primirea unei notificări/cererii cu privire la incidenta oricăreia dintre situațiile prevăzute mai sus;

(iii) valoarea despăgubirilor a fost stabilită prin titluri executorii emise conform prevederilor legale/hotărâri judecătorești definitive, după caz.

18.3. În cazul în care, Contractantul nu își îndeplinește la termen obligațiile asumate prin contract sau le îndeplinește necorespunzător, atunci Autoritatea contractantă are dreptul de a percepe dobânda legală penalizatoare prevăzută la art. 3 alin. 2¹ din O.G. nr.13/2011 privind dobânda legală remuneratorie și penalizatoare pentru obligații bănești, precum și pentru reglementarea unor măsuri financiar-fiscale în domeniul bancar, cu modificările și completările ulterioare. Dobânda se aplică la valoarea produselor nelivrate pentru fiecare zi de întârziere, dar nu mai mult de valoarea contractului.

18.4. Răspunderea Contractantului nu operează în următoarele situații:

a) datele/informațiile/documentele necesare pentru îndeplinirea Contractului nu sunt puse la dispoziția Contractantului sau sunt puse la dispoziție cu întârziere;

b) neexecutarea sau executarea în mod necorespunzător a obligațiilor ce revin Contractantului se datorează culpei Autorității entității contractante;

c) Contractantul se află în imposibilitatea fortuită de executare a obligațiilor contractuale imputate.

18.5. În cazul în care Autoritatea contractantă, din voință exclusivă, nu își îndeplinește obligația de plată a facturii în termenul prevăzut la pct. 27.3, Contractantul are dreptul de a solicita plata dobânzii legale penalizatoare, aplicată la valoarea plății neefectuate, în conformitate cu prevederile art. 4 din Legea 72/2013 privind măsurile pentru combaterea întârzierii în executarea obligațiilor de plată a unor sume de bani rezultând din contracte încheiate între profesioniști și între aceștia și autorități contractante, dar nu mai mult decât valoarea plății neefectuate, care curge de la expirarea termenului de plată.

18.6. Penalitățile de întârziere datorate curg de drept din data scadenței obligațiilor asumate conform prezentului contract.

18.7. În măsura în care Autoritatea contractantă nu efectuează plata în termenul stabilit la pct. 22.3, Contractantul are dreptul de a rezolționa/rezilia contractul, fără a-i fi afectate drepturile la sumele convenite pentru furnizarea produselor și la plata unor daune interese.

19. Obligații privind asigurările și securitatea muncii care trebuie respectate de către Contractant

19.1. Contractantul se obligă să respecte reglementările referitoare la condițiile de muncă și protecția muncii și, după caz, standardele internaționale agreate cu privire la forța de muncă, convențiile cu privire la libertatea de asociere și negocierile colective, eliminarea muncii forțate și obligatorii, eliminarea discriminării în privința angajării și ocupării forței de muncă și abolirea muncii minorilor.

19.2. Contractantul este Partea asiguratoare, care are obligația de a încheia, înainte de începerea Contractului, Asigurările, astfel cum este stabilit în Caietul de Sarcini.

19.3. Toate costurile ce decurg din sau în legătură cu încheierea și menținerea Asigurărilor Contractantului stabilită în prezentul Contract se suportă de către Contractant.

19.4. Orice daune neacoperite de beneficiile de asigurare cad în sarcina Părții obligate să suporte aceste daune conform Legii și/sau prevederilor contractuale.

20. Drepturi de proprietate intelectuală

20.1. Orice Rezultat/Rezultate elaborat(e) și/sau preluat(e) de către Contractant în executarea Contractului vor deveni proprietatea exclusivă a Autorității entității contractante, la momentul efectuării plății sumelor datorate Contractantului conform prevederilor prezentului Contract.

20.2. Orice Rezultate ori drepturi, inclusiv drepturi de autor sau alte drepturi de proprietate intelectuală ori industrială, dobândite în executarea Contractului vor fi proprietatea exclusivă a Autorității/emității contractante, care le va putea utiliza, publica, cesiona ori transfera așa cum va considera de cuviință, fără limitare geografică ori de altă natură, cu excepția situațiilor în care există deja asemenea drepturi de proprietate intelectuală ori industrială.

21. Obligații în legătură cu calitatea Produselor

21.1. Contractantul garantează Autorității/emității contractante că acesta operează un sistem de management al calității pentru Produsele furnizate în cadrul Contractului și că va aplica acest sistem, pe toată perioada derulării Contractului. Contractantul va corecta, pe cheltuiala sa, orice Neconformitate, astfel încât să demonstreze, în orice moment, Autorității/emității contractante, că remedierea acestor Neconformități, se realizează conform Planului de management al calității.

21.2. Autoritatea contractantă notifică Contractantul cu privire la fiecare Neconformitate imediat ce acesta o identifică. La Finalizare, Contractantul notifică Autoritatea contractantă cu privire la Neconformitățile care nu au fost remediate și comunică Autorității/emității contractante perioada de remediere a acestora. Drepturile Autorității/emității contractante cu privire la orice Neconformitate neidentificat(ă) sau nenotificată de către Contractant, pe perioada de derulare a Contractului, nu sunt afectate. Contractantul remediază Neconformitățile, în termenul comunicat de Autoritatea contractantă

22. Facturare și plăți în cadrul Contractului

22.1. Plățile care urmează a fi realizate în cadrul contractului se vor face numai după emiterea facturii ca urmare a aprobării de către Autoritatea Contractantă a produselor aferente activităților efectuate de Contractant, în condițiile Caietului de sarcini.

22.2. Plata contravalorii Produselor furnizate se face, prin virament bancar, în baza facturii, emisă de către Contractant eşalonat: avans de 20% în maxim 10 zile de la semnarea contractului de furnizare iar diferența în 8 rate egale lunare, cu dată de scadență cel târziu 25 a lunii scadente.

22.3. Moneda utilizată în cadrul prezentului Contract: LEU

22.4. Facturile furnizate vor fi emise și completate în conformitate cu legislația română în vigoare.

22.5. Dacă factura are elemente greșite și/sau greșeli de calcul identificate de Autoritatea Contractantă, și sunt necesare revizuirii, clarificări suplimentare sau alte documente suport din partea Contractantului, termenul de 30 de zile pentru plata facturii se suspendă. Repunerea în termen se face de la momentul îndeplinirii condițiilor de formă și de fond ale facturii

22.6. Contractantul este răspunzător de corectitudinea și exactitatea datelor înscrise în facturi și se obligă să restituie atât sumele încasate în plus cât și foloasele realizate necuvenit, aferent acestora. Sumele încasate în plus, cât și foloasele necuvenite aferente acestora (pe perioada de la încasare până la constatarea lor), vor fi stabilite în urma verificărilor executate de către Organele de Control Intern ale contractantului sau alte organisme de control abilitate de lege.

22.7. Solicitățile de plată către terți pot fi onorate numai după operarea unei cesiuni de drepturi/obligații ale Contractantului către terți, cu respectarea clauzei prezentului Contract.

23. Suspendarea Contractului

23.1 În situații temeinic justificate, părțile pot conveni suspendarea executării Contractului.

23.2. În cazul în care se constată că procedura de atribuire a Contractului de Produse sau executarea Contractului este viciată de erori esențiale, nereguli sau de fraudă, Părțile au dreptul să suspende executarea Contractului.

23.3. În cazul suspendării/sistării temporare a furnizării Produselor, durata Contractului se va prelungi automat cu perioada suspendării/sistării.

24. Forța majoră

24.1. Forța majoră și cazul forței exonerază de răspundere Părțile în cazul neexecutării parțiale sau totale a obligațiilor asumate prin prezentul Contract, în conformitate cu prevederile art. 1351 din Codul civil.

24.2. Forța majoră și cazul forței trebuie dovedite.

24.3. Partea care invocă forța majoră sau cazul forței are obligația să o aducă la cunoștință celeilalte părți, în scris, de îndată ce s-a produs evenimentul.

24.4. Partea care a invocat forța majoră sau cazul fortuit are obligația să aducă la cunoștința celeilalte părți încetarea cauzei acestuia de îndată ce evenimentul a luat sfârșit.

24.5. Îndeplinirea contractului va fi suspendată în perioada de acțiune a forței majore, dar fără a prejudicia drepturile ce li se cuveneau părților până la apariția acestuia.

24.6. Dacă forța majoră acționează sau se estimează că va acționa o perioadă mai mare de 15 zile, fiecare parte va avea dreptul să notifice celeilalte părți încetarea deplin drept a prezentului contract, fără ca vreuna din părți să poată pretinde celeilalte daune-interese.

25. Încetarea Contractului

25.1. Prezentul Contract încetează de drept prin atingere la termen sau în momentul la care toate obligațiile stabilite în sarcina părților au fost executate.

25.2. Autoritatea contractantă își rezervă dreptul de a rezoluționa/rezilia Contractul, fără însă a fi afectat dreptul Părților de a pretinde plata unor daune sau alte prejudicii, dacă:

(i) Contractantul nu se conformează, în perioada de timp, conform notificării emise de către Autoritatea contractantă, prin care i se solicită remedierea Neconformității sau executarea obligațiilor care decurg din prezentul Contract;

(ii) Contractantul subcontractează părți din Contract fără a avea acordul scris al Autorității/entității contractante;

(iii) Contractantul cedează drepturile și obligațiile sale fără acordul scris al Autorității/entității contractante;

(iv) Are loc orice modificare organizațională care implică o schimbare cu privire la personalitatea juridică, natura sau controlul Contractantului, cu excepția situației în care asemenea modificări sunt realizate prin Act Adițional la prezentul Contract, cu respectarea dispozițiilor legale;

(v) Devin incidente oricare alte incapacități legale care să împiedice executarea Contractului;

(vi) Contractantul eșuează în a furniza/mentine/prelungi/reîntregi/completa garanțiile ori asigurările solicitate în Contract;

(vii) în cazul în care, printr-un act normativ, se modifică interesul public al Autorității/entității contractante în legătură cu care se furnizează Produsele care fac obiectul Contractului;

(viii) la momentul atribuirii Contractului, Contractantul se afla în una dintre situațiile care ar fi determinat excluderea sa din procedura de atribuire;

(ix) în situația în care Contractul nu ar fi trebuit să fie atribuit Contractantului deoarece au fost încălcate grav obligațiile care rezultă din legislația europeană relevantă iar această împrejurare a fost constatată printr-o decizie a Curții de Justiție a Uniunii Europene;

(x) În cazul în care împotriva Contractantului se deschide procedura falimentului;

(xi) Contractantul a săvârșit nereguli sau fraude în cadrul procedurii de atribuire a Contractului sau în legătură cu executare acestuia, ce au provocat o vătămare Autorității/entității contractante;

(xii) Valorificarea de către Autoritatea contractantă a rezultatelor prezentului contract este grav compromisă ca urmare a întârzierii prestațiilor din vina Contractantului.

25.3. Contractantul poate rezoluționa/rezilia Contractul fără însă a fi afectat dreptul Părților de a pretinde plata unor daune sau alte prejudicii, în cazul în care:

(i) Autoritatea contractantă a comis erori esențiale, nereguli sau fraude în cadrul procedurii de atribuire a Contractului sau în legătură cu executare acestuia, ce au provocat o vătămare Contractantului;

(ii) Autoritatea contractantă nu își îndeplinește obligațiile de plată a produselor prestate de Contractant, în condițiile stabilite prin prezentul Contract.

25.4. Rezoluțiunea/Rezilierea Contractului în condițiile pct. 25.2 și pct. 25.3 intervine cu efecte depline, fără a mai fi necesară îndeplinirea vreunei formalități prealabile și fără a mai fi necesară intervenția vreunei instanțe judecătorești și/sau arbitrale.

25.5. Prevederile prezentului Contract în materia rezoluțiunii/rezilierii Contractului se completează cu prevederile în materie ale Codului Civil în vigoare.

25.6. În situația rezoluțiunii/rezilierii totale/parțiale din cauza neexecutării/executării parțiale de către Contractant a obligațiilor contractuale, acesta va datora Autorității/entității contractante daune-interese cu titlu de clauză penală în cuantumul egal cu valoarea obligațiilor contractuale neexecutate.

25.7. Autoritatea contractantă își rezervă dreptul de a denunța unilateral contractul de furnizare produse, în cel mult 15 zile de la apariția unor circumstanțe care nu au putut fi prevăzute la data încheierii contractului, cu condiția notificării Contractantului cu cel puțin 3 zile înainte de momentul denunțării.

Gestunea : 30211 - MATERIALE S										
Denumire material	Explicatii material	U/M	Data ultimei iesiri	Fel iesire	Pret unitar	Stoc initial	Intrari	Iesiri	Stoc final	Sold
ROATA-SEPP200X50-20-F3 GEAMURI)		BUC	15/03/2023	Bon de consum	177.500	2.000	0.000	2.000	0.000	0.00
ADEZIV		BUC	17/03/2023	Bon de consum	24.360	0.000	3.000	3.000	0.000	0.00
ADEZIV POLISTIREN		SAC	07/03/2023	Bon de consum	41.180	0.000	5.000	5.000	0.000	0.00
ADVANCE 1 L		SAC	17/03/2023	Bon de consum	25.210	0.000	66.000	80.000	6.000	151.26
AGENT IGNIFUG 200G		BUC	04/04/2023	Bon de consum	40.670	5.000	0.000	1.000	4.000	162.66
ALCOOL SANITAR		BUC	24/02/2023	Bon de consum	362.180	0.000	1.000	1.000	0.000	0.00
ALEV250/20K-ROATA SARCINI MARI		BUC	20/04/2023	Bon de consum	3.900	228.000	0.000	58.000	170.000	663.00
CU ANV		BUC	01/03/2023	Bon de consum	245.000	6.000	0.000	6.000	0.000	0.00
ALEV250/20K-ROATA SARCINI MARI		BUC	01/03/2023	Bon de consum	254.990	10.000	0.000	10.000	0.000	0.00
AMESTECATOR		BUC			365.540	0.000	1.000	0.000	1.000	395.54
AMORSA		BUC	17/03/2023	Bon de consum	25.220	0.000	6.000	4.000	2.000	50.44
ARZATOR CERAMIC		BUC			155.460	0.000	1.000	0.000	1.000	155.46
ASEMI DEGRISANT		BUC	13/04/2023	Bon de consum	64.000	22.000	30.000	33.000	19.000	1216.00
AUTOFORANT		BUC	17/03/2023	Bon de consum	42.020	0.000	1.000	1.000	0.000	0.00
AUTOFORANTE		BUC	31/03/2023	Bon de consum	0.210	0.000	1000.000	500.000	500.000	105.00
AUTOFORANTE		BUC	31/03/2023	Bon de consum	0.250	0.000	250.000	0.000	250.000	52.50
AUTOFORANTE		BUC	31/03/2023	Bon de consum	0.290	0.000	500.000	500.000	0.000	0.00
BANDA		BUC	17/03/2023	Bon de consum	21.010	0.000	2.000	2.000	0.000	0.00
BANDA DUBLU ADEZIVA		BUC	17/03/2023	Bon de consum	58.820	0.000	2.000	2.000	0.000	0.00
BANDA HARTIE		BUC	17/03/2023	Bon de consum	7.140	0.000	1.000	0.000	1.000	7.14
BANDA HARTIE		BUC	17/03/2023	Bon de consum	8.400	0.000	13.000	8.000	5.000	37.80
BANDA HARTIE		BUC	17/03/2023	Bon de consum	12.610	0.000	7.000	7.000	0.000	0.00
BANDA IZOLIERA		BUC	17/03/2023	Bon de consum	2.940	6.000	1.000	1.000	0.000	0.00
BANDA IZOLIERA		BUC	17/03/2023	Bon de consum	3.360	0.000	13.000	9.000	10.000	0.00
BANDA IZOLIERA		BUC	17/03/2023	Bon de consum	11.340	0.000	1.000	1.000	0.000	0.00
BANDA IZOLIERA		BUC	17/03/2023	Bon de consum	27.730	0.000	3.000	3.000	0.000	0.00
BANDA IZOLIERA		BUC	17/03/2023	Bon de consum	79.000	0.000	2.000	2.000	0.000	0.00
BARA BRONZ		KG	10/04/2023	Bon de consum	44.540	0.000	16.200	16.200	0.000	0.00
BATERIE CHILVETA		BUC	31/03/2023	Bon de consum	100.840	0.000	1.000	1.000	0.000	0.00
BATERIE CHILVETA		BUC	31/03/2023	Bon de consum	117.650	0.000	1.000	1.000	0.000	0.00
BATERIE CHILVETA		BUC	31/03/2023	Bon de consum	180.670	0.000	1.000	1.000	0.000	0.00
BATERIE R6		BUC	07/02/2023	Bon de consum	2.520	0.000	20.000	0.000	20.000	190.87
BEC LED		BUC	07/02/2023	Bon de consum	7.140	0.000	7.000	0.000	7.000	50.40
BIDINEA		BUC	24/02/2023	Bon de consum	10.080	0.000	24.000	0.000	7.000	49.98
BISON(ADEZIV TIP PRENADEZI		BUC	21/01/2023	Bon de consum	26.800	0.000	2.000	2.000	10.000	100.80
BIT PRINDERE		BUC	15/03/2023	Bon de consum	25.000	0.000	1.000	1.000	0.000	0.00

Nr crt	PRODUS	Cantitate	PREȚ UNITAR (LEI/buc)	PREȚ TOTAL CANTITATE MAXIMA	VALOARE TOTALĂ FARA TVA (LEI)
1	AUTOMATURATOARE demontabila capacitate 7 tnc	2 bucati	402.500 lei	805.000 lei	805.000 lei
2	DISTRIBUTOR material antiderapant(sărăriță) capacitate 6mc	2 bucati	221.500 lei	443.000 lei	443.000 lei

Contract de achiziție publică de produse lotul 2

privind „Achiziția publică: ”CISTERNA cu sistem pompare/spălare capacitate maxim 10.000 litri și DISTRIBUTOR material antiderapant(sărărișă) capacitate 6mc – 1 bucătă, inclusiv montare priză PTO motor pe șasiu, inclusiv demontare suprastructură compactoare existentă”

Nr. 66/2023 din data 15/martie/2023

Prezentul Contract de achiziție publică de produse, idenumit în continuare „Contract”), s-a încheiat având în vedere prevederile din Legea nr. 98/2016 privind achizițiile publice (denumită în continuare „Legea nr. 98/2016”), precum și orice alte prevederi legale emise în aplicarea acesteia încheiat în data 06/09/ 2021.

între:

S.C SALUBRITATE CRAIOVA S.R.L., cu sediul în str. Brestei, nr. 129A, telefon: 0251414660 fax: 0372003629, email: salub_craiova@yahoo.com, cod de înregistrare fiscală RO 279691, număr registru comerțului J16/136/01.02.2011, cont RO98RNCB0134024343310039 deschis la BCR Craiova și RO18TREZ2915069XXX011328 deschis la Trezoreria Craiova, reprezentată prin Administrator BUTARI Mihai Vlad, în calitate de și denumită în continuare „Autoritateacontractantă”, pe de o parte

și

S.C. AIC TRUCKS S.R.L., cu sediul în Comuna Chiajna, localitatea Chiajna, jud Ilfov, Str. Italiană, nr. 1-7, telefon/fax 0212026000 / 0741841000, email: office@cefin.com, cod de înregistrare fiscală RO36125153, număr registru comerțului J23/2047/2017, cont RO39BACX0000001279194002 deschis la UNICREDIT Suc tului Maniu -București reprezentat prin STEFANO ALBAROSA, funcția ADMINISTRATOR, în calitate de și denumită în continuare „Contractant”, pe de altă parte,

denumite, în continuare, împreună, ”Părțile” și care

având în vedere că:

* Autoritatea contractantă a derulat procedura de atribuire având ca obiect achiziția de ”CISTERNA cu sistem pompare/spălare capacitate maxim 10.000 litri și DISTRIBUTOR material antiderapant(sărărișă) capacitate 6mc – 1 bucătă, inclusiv montare priză PTO motor pe șasiu, inclusiv demontare suprastructură compactoare existentă- lotul 2”, inițiată prin publicarea în SEAP a Anunțului de participare nr. CN 1051606/03.02.2023, iar la JOL E: 2023/S026-074567.

*Prin Raportul procedurii de atribuire nr. 3764 din data de 13.03.2023 Autoritatea contractantă a declarat câștigătoare Oferta Contractantului, S.C. AIC TRUCKS S.R.L., au convenit încheierea prezentului Contract.

1. DEFINIȚII

1.1. În prezentul Contract, următorii termeni vor fi interpretați astfel:

- (a) Autoritate/entitate contractantă și Contractant - Părțile contractante, așa cum sunt acestea numite în prezentul Contract;
- (b) Act Adicional - document prin care se modifică termenii și condițiile prezentului Contract de achiziție publică de produse, în condițiile Legii nr. 98/2016 privind achizițiile publice, respectiv Legii nr. 99/2016 privind achizițiile sectoriale;
- (c) Caiet de Sarcini - anexa 1 la Contract care include obiectivele, sarcinile specificațiile și caracteristicile Produselor descrise în mod obiectiv, într-o manieră corespunzătoare îndeplinirii necesității Autorității/entității contractante, menționând, după caz, metodele și resursele care urmează să fie utilizate de către Contractant și/sau rezultatele care trebuie realizate/prestate și furnizate de către Contractant, inclusiv nivelul de calitate, performanță, protecție a mediului, sănătate publică sectorială, siguranță și altele asemenea, după caz, precum și cerințe aplicabile Contractantului în ceea ce privește informațiile și documentele care trebuie puse la dispoziția Autorității entității contractante;
- (d) Cazul fortuit - Eveniment care nu poate fi prevăzut și nici împiedicat de către cel care ar fi fost chemat să răspundă dacă evenimentul nu s-ar fi produs;
- (e) Cesiune - înțelegere scrisă prin care Contractantul transferă unei terțe părți, în condițiile Legii nr. 98/2016, respectiv Legii nr. 99/2016, drepturile și/sau obligațiile deținute prin Contract sau parte din acestea;
- (f) Conflict de interese - orice situație influențând capacitatea Contractantului de a exprima o opinie profesională obiectivă și imparțială sau care îl împiedică pe acesta, în orice moment, să acorde prioritate intereselor Autorității/entității

contractante, orice motiv în legătură cu posibilele contracte în căutor sau în conflict cu alte angajamente, trecute sau prezente, ale Contractantului;

(z) Contract - prezentul Contract de achiziție publică de produse care are ca obiect furnizarea [se precizează denumirea produselor ce vor fi achiziționate] (și toate Anexele sale), cu titlu oneros, asimilat, potrivit Legii, actului administrativ, încheiat în scris, între Autoritatea contractantă și Contractant, care are ca obiect furnizarea de Produse;

(i) Despăgubire - sumă, neprevăzută expres în Contractul, care este acordată de către instanța de judecată ca despăgubire plătită Părții prejudiciate în urma încălcării prevederilor Contractului de către cealaltă Parte;

(j) Dispoziție - document scris(ă) emis(ă) de Autoritatea contractantă în executarea Contractului și cu respectarea prevederilor acestuia, în limitele Legii nr. 98/2016 și a normelor de aplicare a acesteia;

(k) Documentele Autorității/entității contractante - toate și fiecare dintre documentele necesare în mod direct sau implicit prin natura Produselor care fac obiectul Contractului, inclusiv, dar fără a se limita la: planuri, regulamente, specificații, desene, schițe, modele, date informatice și rapoarte, furnizate de Autoritatea contractantă și necesare Contractantului în vederea realizării obiectului Contractului;

(l) Durata de valabilitate a Contractului - intervalul de timp în care prezentul Contract produce efecte, respectiv de la data intrării în vigoare a Contractului și până la epuizarea convențională, legală sau stabilită de instanța de judecată a oricărui efect pe care îl produce. Durata Contractului este egală cu durata de furnizare a Produselor, dacă aceasta din urmă este neîntreruptă. Durata Contractului este mai mare decât durata reală de furnizare a Produselor, dacă aceasta din urmă se întrerupe, din orice motiv, caz în care Durata Contractului cuprinde și intervalele de timp în care furnizarea Produselor este suspendată sau prelungită. Durata de furnizare a Produselor nu poate depăși, ca termen, limita termenului la care expiră durata Contractului;

(m) Contractul este considerat finalizat atunci când contractantul:

i. a realizat toate activitățile stabilite prin Contract și a prezentat toate Rezultatele, astfel cum este stabilit în Oferta sa și în Contract;

ii. a remediat eventualele Neconformități care nu ar fi permis utilizarea Produselor de către Autoritatea contractantă, în vederea obținerii beneficiilor anticipate și îndeplinirii obiectivelor comunicate prin Caietul de Sarcini;

(n) Forță majoră - eveniment independent de controlul Părților, care nu se datorează greșelii sau vinei acestora, care nu putea fi prevăzută în momentul încheierii Contractului și care face imposibilă îndeplinirea obligațiilor de către una dintre Părți și include calamități, greve, sau alte perturbări ale activității industriale, acțiuni ale unui inamic public, războaie, fie declarate sau nu, blocaje, insurecții, revolte, epidemii, alunecări de teren, cutremure, furtuni, trăsnete, inundații, deversări, turbulențe civile, explozii și orice alte evenimente similare imprevizibile, mai presus de controlul Părților și care nu ar putea fi evitate prin luarea măsurilor corespunzătoare de diligență;

(o) Întârziere - orice eșec al Contractantului sau al Autorității/entității contractante de a executa orice obligații contractuale în termenul convenit;

(p) Lege - normă, reglementare cu caracter obligatoriu și care se referă la legislația română din și la Regulamente emise de UE și, de asemenea, la obligațiile care decurg din tratatele la care este parte statul român și orice altă legislație secundară direct aplicabilă din dreptul comunitar sau din jurisprudența comunitară;

(q) Lună - lună calendaristică (12 luni/an);

(r) Mijloace electronice de comunicare în cadrul Contractului - echipamente electronice de procesare, inclusiv comprese digitale, și stocare a datelor emise, transmise și, respectiv, primite prin cablu, radio, mijloace optice sau prin alte mijloace electromagnetice și utilizate inclusiv pentru transmiterea Rezultatelor obținute în cadrul Contractului;

(s) Neconformitate (Neconformități) - execuția de slabă calitate sau deficiențe care micșorează siguranța, calitatea sau cerințele unice și/sau profesionale prevăzute de prezentul Contract și/sau de Legea aplicabilă și sau care fac Rezultatele furnizării produselor necorespunzătoare scopurilor acestora, astfel cum sunt prevăzute în prezentul Contract și/sau de Legea aplicabilă precum și orice abatere de la cerințele și de la obiectivele stabilite în Caietul de Sarcini. Neconformitățile includ atât viciile aparente, cât și viciile ascunse ale Produselor care fac obiectul prezentului Contract;

(t) Ofertă - actul juridic prin care Contractantul și-a manifestat voința de a se angaja, din punct de vedere juridic, în acest Contract de achiziție publică de Produse și cuprinde Propunerea Financiară, Propunerea Tehnică precum și alte documente care au fost menționate în Documentația de Atribuire;

(u) Penalitate - suma de bani stabilită procentual în Contract ca fiind plătită de către una dintre Părțile contractante către cealaltă Parte în caz de neîndeplinire a obligațiilor din Contract, în caz de neîndeplinire a unei părți a Contractului sau de îndeplinire cu întârziere a obligațiilor, astfel cum s-a stabilit prin Documentele Contractului;

(v) Personal - persoanele desemnate de către Contractant sau de către oricare dintre Subcontractanți pentru îndeplinirea Contractului;

(w) Prețul Contractului - Prețul plătit Contractantului de către Autoritatea contractantă, în baza și în conformitate cu prevederile Contractului, a ofertei Contractantului și a documentației de atribuire, pentru îndeplinirea integrală și corespunzătoare a tuturor obligațiilor asumate prin Contract;

(x) Prejudiciu - paguba produsă Autorității/entității Contractante de către Contractant prin neexecutarea, executarea necorespunzătoare ori cu întârziere a obligațiilor stabilite în sarcina sa, prin prezentul Contract;

(y) Proces-Verbul de Recepție a Produselor - documentul prin care sunt acceptate Produsele furnizate, întocmit de Contractant și semnat de Autoritatea contractantă, prin care acesta din urmă confirmă furnizarea Produselor în mod corespunzător de către Contractant și că acestea au fost acceptate de către Autoritatea contractantă;

(z) Recepția - reprezintă operațiunea prin care Autoritatea contractantă își exprimă acceptarea față de produsele furnizate în cadrul contractului de achiziție publică și pe baza căreia efectuează plata;

(aa) Rezultat/Rezultate - oricare și toate informațiile, documentele, rapoartele colectate și/sau pregătite de Contractant cu privire la Produsele furnizate astfel cum sunt acestea descrise în Caietul de Sarcini;

(bb) Seris(ă) sau în seris - orice ansamblu de cuvinte sau cifre care poate fi citit, reprodus și comunicat ulterior, stocat pe suport de hârtie, inclusiv informații transmise și stocate prin Mijloace electronice de comunicare în cadrul Contractului;

(cc) Standarde profesionale - cerințele profesionale legate de calitatea Produselor care ar fi respectate de către orice Contractant diligent care posedă cunoștințele și experiența necesară și pe care Contractantul este obligat să le respecte în furnizarea tuturor Produselor incluse în prezentul Contract;

(dd) Subcontractant - orice operator economic care nu este parte a acestui Contract și care execută și/sau furnizează anumite părți ori elemente ale Contractului ori îndeplinește activități care fac parte din obiectul Contractului, răspunzând în fața Contractantului pentru organizarea și derularea tuturor etapelor necesare în acest scop;

(ee) Termen - intervalul de timp în care Părțile trebuie să-și îndeplinească obligațiile, astfel cum este stabilit prin Contract, exprimat în zile, care începe să curgă de la începutul primei ore a primei zile a termenului și se încheie la expirarea ultimei ore a ultimei zile a termenului; ziua în cursul căreia a avut loc un eveniment sau s-a realizat un act al Autorității/entității contractante nu este luată în calculul termenului. Dacă ultima zi a unui termen exprimat altfel decât în ore este o zi de sărbătoare legală, o duminică sau o sâmbătă, termenul se încheie la expirarea ultimei ore a următoarei zile lucrătoare;

(ff) Zi - înseamnă zi calendaristică, iar anul înseamnă 365 de zile; în afara cazului în care se prevede expres că sunt zile lucrătoare.

2. Interpretare

2.1. În prezentul Contract, cu excepția unei prevederi contrare, cuvintele la forma singular vor include forma de plural, și invers, iar cuvintele la forma de gen masculin vor include forma de gen feminin, și invers, acolo unde acest lucru este permis de context.

2.2. În cazul în care se constată contradicții între prevederile clauzelor contractuale și documentele achiziției, se vor aplica regulile specifice stabilite prin documentele achiziției.

3. Obiectul Contractului

3.1. Obiectul prezentului Contract îl reprezintă furnizarea de "CISTERNA cu sistem pompare/spălare capacitate maxim 10.000 litri și DISTRIBUTOR material antiderapant(sărăriță) capacitate 6mc - 1 bucată, inclusiv montare priză PTO motor pe șasiu, inclusiv demontare suprastructură compactoare existentă- lotul 2", denumite în continuare Produse, pe care Contractantul se obligă să le furnizeze în conformitate cu prevederile din prezentul Contract. Anexa nr. 1 - Caietul de sarcini, Anexa nr. 2 - Propunerea tehnică, cu dispozițiile legale, aprobările și standardele tehnice, profesionale și de calitate în vigoare.

4. Prețul Contractului

4.1. Autoritatea contractantă se obligă să plătească Contractantului Prețul total convenit prin prezentul Contract pentru achiziție publică a produselor: "CISTERNA cu sistem pompare/spălare capacitate maxim 10.000 litri și DISTRIBUTOR material antiderapant(sărăriță) capacitate 6mc - 1 bucată, inclusiv montare priză PTO motor pe șasiu, inclusiv demontare suprastructură compactoare existentă- lotul 2", în sumă totală de 463.500 lei (patrusuteșaizeceisătrezecișicinci lei), la care se adaugă TVA în valoare de 88.065 lei optzecișioptmiișaizeceșicinci lei, conform prevederilor legale.

4.2. Prețul Contractului (CISTERNA cu sistem pompare/spălare capacitate maxim 10.000 litri - distribuitor material antiderapant, inclusiv preț de demontare suprastructură și montare priză PTO pe motor) este ferm.

4.3. Prin excepție de la prevederile pct. 4.2 prețul contractului poate fi ajustat în cazul în care au loc modificări legislative sau au fost emise de către autoritățile locale acte administrative care au ca obiect instituirea, modificarea sau renunțarea la anumite taxe/impozite locale al căror efect se reflectă în creșterea/diminuarea costurilor pe baza cărora s-au fundamentat prețurile oferite.

5. Durata Contractului

5.1. Durata prezentului Contract începe de la data intrării în vigoare și se finalizează la data de 15.12.2023 sau, după caz, la data îndeplinirii obligațiilor contractuale în sarcina Părților.

5.2. Contractul intră în vigoare la data semnării acestuia de către ambele părți, respectiv 15.03.2023.

5.3 Termenele de executare a contractului sunt: 1) demontaj suprastructura și montare priză P10 motor - 25 zile de la data primirii vehiculului la sediul ofertantului, 2) montarea suprastructurilor achiziționate prin prezentul contract - 85 de zile de la comanda firmii a autorității contractante și după demontarea suprastructurii existente.

6. Documentele Contractului

6.1. Documentele prezentului Contract sunt:

- (i) Caietul de sarcini, inclusiv, dacă este cazul, clarificările și/sau măsurile de remediere aduse până la depunerea ofertelor ce privesc aspectele tehnice și financiare – Anexa nr. 1;
- (ii) Propunerea tehnică, inclusiv, dacă este cazul, clarificările din perioada de evaluare – Anexa nr. 2;
- (iii) Propunerea financiară, inclusiv, dacă este cazul, clarificările din perioada de evaluare – Anexa nr. 3;

7. Ordinea de precedență

7.1. În cazul oricărei contradicții între documentele prevăzute la pct. 6, prevederile acestora vor fi aplicate în ordinea de precedență stabilită conform succesiunii documentelor enumerate mai sus.

7.2. În cazul în care, pe parcursul îndeplinirii Contractului, se constată faptul că anumite elemente ale Propunerii tehnice sunt inferioare sau nu corespund cerințelor prevăzute în Caietul de sarcini, prevalează prevederile Caietului de sarcini.

8. Comunicarea între Părți

8.1. Orice comunicare făcută de Părți va fi redactată în scris și depusă personal de Parte sau expediată prin isoare recomandată cu confirmare de primire sau prin alt mijloc de comunicare care asigură confirmarea primirii documentului.

8.2. Comunicările între Părți se pot face și prin fax sau e-mail, cu condiția confirmării în scris a primirii comunicării.

8.3. În cazul în care expeditorul solicită confirmare de primire, aceasta trebuie să indice această cerință în comunicarea sa și să solicite o astfel de dovadă de primire ori de câte ori există un termen limită pentru primirea comunicării. În orice caz, expeditorul ia toate măsurile necesare pentru a asigura primirea la timp și în termen a comunicării sale.

8.4. Adresele la care se transmit comunicările sunt următoarele:

Pentru Autoritatea contractantă:	Pentru Contractant:
S.C. Salubritate Craiova S.R.L.	S.C. AIC TRUCKS S.R.L.,
Adresă: Craiova, str. Brestel nr 129A	Adresă: Chiajna, jud Ilfov, Str. Italia, nr. 1-7
Telefon/Fax: 0251414669/ 0372093629	Telefon/Fax: 0212026000 / 0741841000
E-mail: salub_craiova@yahoo.com	E-mail: Virginia.Raducu@aictrucks.com
Persoana de contact: PIRVU' ION	Persoana de contact: Virginia Raducu

8.5. Orice document (dispoziție, adresă, propunere, înregistrare, Proces-Verbal de Recepție, notificare și altele) emis în cadrul Contractului, este realizat și transmis, în scris, într-o formă ce poate fi citită, reprodușă și înregistrată.

8.6. Orice comunicare între Părți trebuie să conțină precizări cu privire la elementele de identificare ale Contractului (titlul și numărul de înregistrare) și să fie transmisă la adresa/adresele menționate la pct. 8.4.

8.7. Orice comunicare făcută de una dintre Părți va fi considerată primită:

(i) la momentul înmânării, dacă este depusă personal de către una dintre Părți.

(ii) la momentul primirii de către destinatar, în cazul trimiterii prin scrisoare recomandată cu confirmare de primire.

(iii) la momentul primirii confirmării de către expeditor, în cazul în care comunicarea este făcută prin fax sau e-mail (cu condiția ca trimiterea să nu fi intervenit între-o zi lucrătoare, caz în care va fi considerată primită la prima oră a zilei lucrătoare următoare).

8.8. Părțile se declară de acord că nerespectarea cerințelor referitoare la modalitatea de comunicare stabilite în prezentul Contract să fie sancționată cu inopozabilitatea respectivei comunicări.

8.9. În orice situație în care este necesară emiterea de notificări, înștiințări, instrucțiuni sau alte forme de comunicare de către una dintre Părți, dacă nu este specificat altfel, aceste comunicări vor fi redactate în limba Contractului și nu vor fi reținute sau întârziate în mod nejustificat.

8.10. Nicio modificare a datelor de contact prevăzute în prezentul Contract nu este opozabilă celeilalte Părți, decât în cazul în care a fost notificată în prealabil.

9. Începere, Întârzieri, Sistare

9.1. Contractantul are obligația de a începe furnizarea Produselor în conformitate cu prevederile art. 5.3 din prezentul contract.

9.2. În cazul în care orice motive de întârziere, ce nu se datorează Contractantului, sau alte circumstanțe neobișnuite susceptibile de a surveni, alfel decât prin încălcarea Contractului de către Contractant, îndreptătesc Contractantul de a solicita prelungirea perioadei de furnizare a Produselor, atunci Părțile vor revizui, de comun acord, perioada de prestare și vor semna un act adițional.

10. Derularea contractului

10.1. Contractantul va întreprinde toate măsurile și acțiunile necesare sau corespunzătoare pentru realizarea cel puțin a performanțelor contractuale astfel cum sunt stabilite în Caietul de Sarcini.

10.2. Garanția de bună execuție a contractului

(1) Contractantul se obligă să constituie garanția de bună execuție a contractului în cuantum de 10 % din prețul contractului fără TVA, adică 46.350 lei, în termen de 5 zile lucrătoare de la semnarea contractului de ambele părți. Garanția de bună execuție se constituie în conformitate cu prevederile art. 40 din HG nr. 395/2016 pentru aprobarea Normelor metodologice de aplicare a prevederilor referitoare la atribuirea contractului de achiziție publică/sectorială/acordului-cadru din Legea nr. 98/2016 privind achizițiile publice, cu modificările și completările ulterioare.

(2) Autoritatea/entitatea Contractantă are dreptul de a emite pretenții asupra garanției de bună execuție în condițiile prevăzute la art. 41 din HG nr. 395/2016.

(3) Restituirea garanției de bună execuție se face în termen 14 zile de la data îndeplinirii de către Contractant a obligațiilor asumate prin contract, dacă Autoritatea/entitatea contractantă nu a ridicat, până la acea dată, pretenții asupra ei.

11. Modificarea Contractului, Clauze de revizuire

11.1. Pe durata perioadei de valabilitate a Contractului Părțile au dreptul de a conveni modificarea și sau completarea clauzelor acestuia, fără organizarea unei noi proceduri de atribuire, cu acordul Părților, fără a afecta caracterul general al Contractului, în limitele dispozițiilor prevăzute de actele normative în vigoare.

11.2. Modificările contractuale, nu trebuie să afecteze, în niciun caz și în niciun fel, rezultatul procedurii de atribuire, prin anularea sau diminuarea avantajului competitiv pe baza căruia Contractantul a fost declarat câștigător în cadrul procedurii de atribuire.

11.3. Partea care propune modificarea Contractului are obligația de a transmite celeilalte Părți propunerea de modificare a Contractului cu respectarea clauzelor prevăzute la pct. 8 Comunicarea între Părți cu cel puțin 5 zile înainte de data la care se consideră că modificarea ar trebui să producă efecte.

11.4. Modificarea va produce efecte doar dacă părțile au convenit asupra acestui aspect prin semnarea unui act adițional. Acceptarea modificării poate rezulta și din faptul executării acesteia de către ambele părți.

11.5. Revizuirea prezentului Contract se realizează ca urmare a evaluării activităților, rezultatelor și performanțelor Contractantului în cadrul Contractului. Modificarea Contractului prin revizuire intervine cu scopul atingerii obiectului Contractului, care constă în Produsele pe care Contractantul se obligă să le presteze în conformitate cu prevederile din prezentul Contract, cu dispozițiilor legale și conform cerințelor din Caietul de Sarcini.

11.6. Clauzele de modificare a contractului se pot referi, fără a se limita la necesitatea extinderii duratei de furnizare a produselor.

12. Cesiunea

12.1. În prezentul Contract este permisă cesiunea drepturilor născute din acest Contract, numai cu acordul prealabil scris al Autorității/entității contractante și în condițiile Legii nr. 98/2016. Nu este permisă cesiunea obligațiilor.

12.2. Contractantul are obligația de a nu transfera total sau parțial drepturile sale asumate prin Contract, fără să obțină, în prealabil, acordul scris al Autorității/entității contractante.

12.3. Cesiunea nu va exonera Contractantul de nicio responsabilitate privind garanția sau orice alte obligații asumate prin Contract.

12.4. Contractantul este obligat să notifice Autoritatea contractantă, cu privire la intenția de a cesiona drepturile născute din acest Contract. Cesiunea va produce efecte doar dacă toate părțile convin asupra acesteia.

12.5. În cazul în care drepturile și obligațiile Contractantului stabilite prin acest Contract sunt preluate de către un alt operator economic, ca urmare a unei succesiuni universale sau cu titlu universal în cadrul unui proces de reorganizare, contractantul poate să cesioneze oricare dintre drepturile și obligațiile ce decurg din Contract, inclusiv drepturile la plată, doar cu acceptul prealabil scris din partea Autorității entității contractante. În astfel de cazuri, Contractantul trebuie să furnizeze Autorității entității contractante informații cu privire la identitatea entității căreia îi cesionează drepturile.

12.6. Orice drept sau obligație cesionat de către Contractant fără o autorizare prealabilă din partea Autorității/entității contractante nu este executoriu împotriva Autorității/entității contractante.

12.7. În cazul transmiterii/preluării obligațiilor de către Contractant, Notificarea generează inițierea novationii între cele două Părți, cu condiția respectării cerințelor stabilite prin art. 221 alin. (1) lit. d) pct. (ii) din Legea nr. 98/2016, pentru:

(i) Operatorul Economic ce preia drepturile și obligațiile Contractantului din acest Contract, care îndeplinește criteriile de calificare stabilite inițial, respectiv în cadrul procedurii din care a rezultat prezentul Contract.

(ii) prezentul Contract, cu condiția ca această modificare să nu presupună alte modificări substanțiale ale Contractului.

(iii) Autoritatea contractantă, dar să nu se realizeze cu scopul de a eluda aplicarea procedurilor de atribuire prevăzute de Legea nr. 98/2016.

13. Confidențialitatea informațiilor și protecția datelor cu caracter personal

13.1. Contractantul va considera toate documentele și informațiile care îi sunt puse la dispoziție în vederea încheierii și executării Contractului drept strict confidențiale.

13.2. Obligația de confidențialitate nu se aplică în cazul solicitărilor legale privind divulgarea unor informații venite, în format oficial, din partea anumitor autorități publice conform prevederilor legale aplicabile.

14. Obligațiile principale ale Autorității/entității contractante

14.1. Autoritatea contractantă va pune la dispoziția Contractantului, cu promptitudine, orice informații și/sau documente pe care le deține și care pot fi relevante pentru realizarea Contractului. În măsura în care Autoritatea contractantă nu furnizează datele/informațiile/documentele solicitate de către Contractant, termenele stabilite în sarcina Contractantului pentru furnizarea produselor se prelungesc în mod corespunzător.

14.2. Autoritatea contractantă se obligă să respecte dispozițiile din Caietul de sarcini.

14.3. Autoritatea contractantă își asumă răspunderea pentru veridicitatea, corectitudinea și legalitatea datelor/informațiilor/documentelor puse la dispoziția Contractantului în vederea îndeplinirii Contractului. În acest sens, se prezumă că toate datele/informațiile, Documentele prezentate Contractantului sunt înscrise de către conducătorul unității și sau de către persoanele în drept având funcție de decizie care au aprobat respectivele documente.

14.4. Autoritatea contractantă va colabora, atât cât este posibil, cu Contractantul pentru furnizarea informațiilor pe care acesta din urmă le poate solicita în mod rezonabil pentru realizarea Contractului.

14.5. Autoritatea contractantă are obligația să predea autoutilitățile, ce urmează a fi echipate cu suprastructurile achiziționate, furnizorului în timp util pentru respectarea termenelor de livrare, și să primească autoutilitățile de la furnizor la termenul stabilit.

14.6. Autoritatea Contractantă se obligă să recepționeze produsele furnizate și să certifice conformitatea astfel cum este prevăzut în Caietul sarcini.

14.7. Autoritatea Contractantă poate notifica Contractantul cu privire la necesitatea revizuirii/respingerea Produselor. Solicitarea de revizuire/respingerea va fi motivată, cu comentarii scrise. Autoritatea contractantă are dreptul de a rezolua/rezilia contractul atunci când se respinge produsul livrat, de 2 ori, pe motive de calitate.

14.8. Recepția produselor se va realiza conform procedurii prevăzute în Caietul de sarcini. Reprezentantul autorității contractante, la sediul acesteia, va verifica funcționarea produsului livrat și va semna recepția numai la momentul în care atât produsul livrat cât și funcționarea acestuia pe autoutilitara pe care a fost montat este verificată și se constată că îndeplinește în totalitate condițiile caietului de sarcini.

14.9. Autoritatea contractantă se obligă să plătească Prețul Contractului către Contractant, esalonat avans de 20% în maxim 10 zile de la semnarea contractului de furnizare iar diferența în 8 rate egale lunare.

15. Obligațiile principale ale Contractantului

15.1. Contractantul va furniza Produsele și își va îndeplini obligațiile în condițiile stabilite prin prezentul Contract, cu respectarea prevederilor documentației de atribuire și a ofertei în baza căreia i-a fost adjudecat contractul.

15.2. Contractantul va furniza Produsele cu atenție, eficiență și diligență, cu respectarea dispozițiilor legale, aprobărilor și standardele tehnice, profesionale și de calitate în vigoare.

15.3. Contractantul va respecta toate prevederile legale în vigoare în România și se va asigura că și Personalul său, implicat în Contract, va respecta prevederile legale, aprobărilor și standardele tehnice, profesionale și de calitate în vigoare.

15.4. Părțile vor colabora, pentru furnizarea de informații pe care le pot solicita în mod rezonabil între ele pentru realizarea Contractului.

15.5. Contractantul are obligația de a efectua demontarea suprastructurii existente, a o păstra în custodie, până la valorificare dar nu mai mult de 6 luni și de a monta produsul furnizat, asigurând funcționalitatea acestuia pe fiecare autoutilitară în parte.

15.6. Contractantul se obligă să emită factura aferentă produselor furnizate prin prezentul Contract numai după aprobarea/recepția produselor în condițiile din Caietul de sarcini.

15.7. Contractantul este pe deplin responsabil pentru furnizarea produselor în condițiile Caietului de sarcini, în conformitate cu propunerea sa tehnică. Totodată, este răspunzător atât de siguranța tuturor operațiunilor și metodelor de prestare, cât și de calificarea personalului folosit pe toată durata contractului.

15.8. Contractantul nu poate fi considerat răspunzător pentru încălcarea de către Autoritatea Contractantă sau de către orice altă persoană a reglementărilor aplicabile în ceea ce privește modul de utilizare a Produselor.

16. Conflictul de interese

16.1. Contractantul va lua toate măsurile necesare pentru a preveni ori stopa orice situație care ar putea compromite derularea obiectivă și imparțială a Contractului. Conflictul de interese pot apărea, în mod special, ca rezultat al intereselor economice, afinităților politice ori de naționalitate, legăturilor de rudenie ori afinitate sau al oricăror alte legături cu interese comune. Orice conflict de interese apărut în timpul derulării Contractului trebuie notificat în scris autorității/entității contractante, fără întârziere.

16.2. Contractantul se va asigura că Personalul său nu se află într-o situație care ar putea genera un conflict de interese. Contractantul va înlocui, imediat și fără vreo compensație din partea Autorității entității contractante, orice membru al Personalului său, care se regăsește într-o astfel de situație (ex.: înlocuire, încetare, aprobare, deplasare/delegare, omni-program), cu o altă persoană ce îndeplinește condițiile minime stabilite prin prezentul Contract.

16.3. Contractantul are obligația de a respecta prevederile legii în domeniul achizițiilor publice cu privire la evitarea conflictului de interese. Contractantul nu are dreptul de a angaja sau de a încheia orice alte înțelegeri privind furnizarea de produse, direct ori indirect, în scopul îndeplinirii Contractului, cu persoane fizice sau juridice care au fost implicate în procesul de verificare/evaluare a solicitărilor de participare/ofertelor depuse în cadrul unei proceduri de atribuire ori angajați foști angajați ai autorității entității contractante sau ai furnizorului de servicii de achiziție implicați în procedura de atribuire cu care Autoritatea contractantă/furnizorul de servicii de achiziție implicat în procedura de atribuire a încheiat relațiile contractuale ulterior atribuirii Contractului de achiziție publică/sectorială, pe parcursul unei perioade de cel puțin 12 (douăsprezece) luni de la încheierea Contractului, sub sancțiunea rezoluției/rezilierii contractului.

17. Conduita Contractantului

17.1. Contractantul/Personalul Contractantului va vor acționa întotdeauna loial și imparțial și ca un consilier de încredere pentru Autoritatea contractantă, conform regulilor și sau codului de conduită al domeniului său de activitate precum și cu discreția necesară.

17.2. În cazul în care Contractantul se oferă să dea sau să acorde sau dau/acordă oricărei persoane mită, bunuri, facilități, comisioane în scopul de a determina sau recompensa îndeplinirea/nendeplinirea oricăror acte sau fapte în legătură cu prezentul Contract sau pentru a favoriza/delavoriza orice persoană în legătură cu prezentul Contract, Autoritatea contractantă poate decide încetarea Contractului.

17.3. Contractantul și Personalul său vor respecta secretul profesional, pe perioada executării Contractului, inclusiv pe perioada oricărei prelungiri a acestuia, precum și după încetarea Contractului.

18. Obligații privind dăunurile și penalitățile de întârziere

18.1. Contractantul se obligă să despăgubească Autoritatea contractantă în limita prejudiciului creat, împotriva oricăror:

(i) reclamații și acțiuni în justiție, ce rezultă din încălcarea unor drepturi de proprietate intelectuală (brevete, nume, mărci înregistrate etc.), legate de echipamentele, materialele, instalațiile folosite pentru sau în legătură cu Produsele furnizate, și/sau

(ii) daune, despăgubiri, penalități, costuri, taxe și cheltuieli de orice natură, aferente eventualelor încălcări ale dreptului de proprietate intelectuală, precum și ale obligațiilor sale conform prevederilor Contractului.

18.2. Contractantul va despăgubi Autoritatea contractantă în măsura în care sunt îndeplinite cumulativ următoarele condiții:

(i) despăgubirile să se refere exclusiv la daunele suferite de către Autoritatea contractantă cu urmare a culpei Contractantului;

(ii) Autoritatea contractantă a notificat Contractantul despre primirea unei notificări/cereri cu privire la incidenta oricăreia dintre situațiile prevăzute mai sus;

(iii) valoarea despăgubirilor a fost stabilită prin titluri executorii emise conform prevederilor legale/hotărâri judecătorești definitive, după caz.

18.3. În cazul în care, Contractantul nu își îndeplinește la termen obligațiile asumate prin contract sau le îndeplinește necorespunzător, atunci Autoritatea contractantă are dreptul de a percepe dobânda legală penalizatoare prevăzută la art. 3 alin. 2¹ din O.G. nr.13/2011 privind dobânda legală remuneratorie și penalizatoare pentru obligații bănești, precum și pentru reglementarea unor măsuri financiar-fiscale în domeniul bancar, cu modificările și completările ulterioare. Dobânda se aplică la valoarea produselor nelivrate pentru fiecare zi de întârziere, dar nu mai mult de valoarea contractului.

18.4. Răspunderea Contractantului nu operează în următoarele situații:

a) datele/informațiile/documentele necesare pentru îndeplinirea Contractului nu sunt puse la dispoziția Contractantului sau sunt puse la dispoziție cu întârziere;

b) neexecutarea sau executarea în mod necorespunzător a obligațiilor ce revin Contractantului se datorează culpei Autorității/entității contractante;

c) Contractantul se află în imposibilitatea fortuită de executare a obligațiilor contractuale imputate.

18.5. În cazul în care Autoritatea contractantă, din vina sa exclusivă, nu își îndeplinește obligația de plată a facturii în termenul prevăzut la pct. 27.3, Contractantul are dreptul de a solicita plata dobânzii legale penalizatoare, aplicată la valoarea plății neefectuate, în conformitate cu prevederile art. 4 din Legea 72/2013 privind măsurile pentru combaterea întârzierii în executarea obligațiilor de plată a unor sume de bani rezultând din contracte încheiate între profesioniști și între aceștia și autorități contractante, dar nu mai mult decât valoarea plății neefectuate, care curge de la expirarea termenului de plată.

18.6. Penalitățile de întârziere datorate curg de drept din data scadenței obligațiilor asumate conform prezentului contract.

18.7. În măsura în care Autoritatea contractantă nu efectuează plata în termenul stabilit la pct. 22.3, Contractantul are dreptul de a rezoluționa rezilia contractul, fără a-și fi afectate drepturile la sumele cuvenite pentru furnizarea produselor și la plata unor daune interese.

19. Obligații privind asigurările și securitatea muncii care trebuie respectate de către Contractant

19.1. Contractantul se obligă să respecte reglementările aplicabile la condițiile de muncă și protecția muncii și, după caz, standardele internaționale agreate cu privire la forța de muncă, convențiile cu privire la libertatea de asociere și negocierile colective, eliminarea muncii forțate și obligatorii, eliminarea discriminării în privința angajării și ocupării forței de muncă și abolirea muncii minorilor.

19.2. Contractantul este Partea asiguratorie, care are obligația de a încheia, înainte de începerea Contractului, Asigurările, astfel cum este stabilit în Caietul de Sarcini.

19.3. Toate costurile ce decurg din sau în legătură cu încheierea și menținerea Asigurărilor Contractantului stabilită în prezentul Contract se suportă de către Contractant.

19.4. Orice daune neacoperite de beneficiile de asigurare cad în sarcina Părții obligate să suporte aceste daune conform Legii și/sau prevederilor contractuale.

20. Drepturi de proprietate intelectuală

20.1. Orice Rezultat/Rezultate elaborate și/sau prelucrate de către Contractant în executarea Contractului vor deveni proprietatea exclusivă a Autorității/entității contractante, la momentul efectuării plății sumelor datorate Contractantului conform prevederilor prezentului Contract.

20.2. Orice Rezultate ori drepturi, inclusiv drepturi de autor sau alte drepturi de proprietate intelectuală ori industrială, dobândite în executarea Contractului vor fi proprietatea exclusivă a Autorității entității contractante, care le va putea utiliza, publica, cesiona ori transfera și cum va considera de cuviință, fără limitare geografică ori de altă natură, cu excepția situațiilor în care există deja asemenea drepturi de proprietate intelectuală ori industrială.

21. Obligații în legătură cu calitatea Produselor

21.1. Contractantul garantează Autorității/entității contractante că acesta operează un sistem de management al calității pentru Produsele furnizate în cadrul Contractului și că va aplica acest sistem, pe toată perioada derulării Contractului. Contractantul va corecta, pe cheltuiala sa, orice Neconformitate, astfel încât să demonstreze, în orice moment, Autorității/entității contractante, că remedierea acestor Neconformități, se realizează conform Planului de management al calității.

21.2. Autoritatea contractantă notifică Contractantul cu privire la fiecare Neconformitate imediat ce acesta o identifică. La Finalizare, Contractantul notifică Autoritatea contractantă cu privire la Neconformitățile care nu au fost remediate și comunică Autorității/entității contractante perioada de remediere a acestora. Drepturile Autorității/entității contractante cu privire la orice Neconformitate neidentificat(ă) sau nenotificată de către Contractant, pe perioada de derulare a Contractului, nu sunt afectate. Contractantul remediază Neconformitățile, în termenul comunicat de Autoritatea contractantă.

22. Facturare și plăți în cadrul Contractului

22.1. Plățile care urmează a fi realizate în cadrul contractului se vor face numai după emiterea facturii ca urmare a aprobării de către Autoritatea Contractantă a produselor aferente activităților efectuate de Contractant, în condițiile Caietului de sarcini.

22.2. Plata contravalorii Produselor furnizate se face, prin virament bancar, în baza facturii, emisă de către Contractant **eșalonat: avans de 20% în maxim 10 zile de la semnarea contractului de furnizare iar diferența în 8 rate egale lunare, cu dată de scadență cel târziu 25 a lunii scadente.**

22.3. Moneda utilizată în cadrul prezentului Contract: LEU

22.4. Facturile furnizate vor fi emise și completate în conformitate cu legislația română în vigoare.

22.5. Dacă factura are elemente greșite și/sau greșeli de calcul identificate de Autoritatea Contractantă, și sunt necesare revizuire, clarificări suplimentare sau alte documente suport din partea Contractantului, termenul de 30 de zile pentru plata facturii se suspendă. Repunerea în termen se face de la momentul îndeplinirii condițiilor de formă și de fond ale facturii.

22.6. Contractantul este răspunzător de corectitudinea și exactitatea datelor înscrise în factură și se obligă să restituie atât sumele încasate în plus cât și foloasele realizate necuvenit, aferent acestora. Sumele încasate în plus, cât și foloasele necuvenite aferente acestora, pe perioada de la încasare până la constatarea lor, vor fi stabilite în urma verificărilor executate de către Organele de Control Intern ale contractantului sau alte Organisme de control abilitate de lege.

22.7. Solicitățile de plată către terți pot fi onorate numai după operarea unei cesiuni de drepturi obligații ale Contractantului către terți, cu respectarea clauzelor prezentului Contract.

23. Suspendarea Contractului

23.1. În situații temeinic justificate, părțile pot conveni suspendarea executării Contractului.

23.2. În cazul în care se constată că procedura de atribuire a Contractului de Produse sau executarea Contractului este viciată de erori esențiale, nereguli sau de fraudă, Părțile au dreptul să suspende executarea Contractului.

23.3. În cazul suspendării/sistării temporare a furnizării Produselor, durata Contractului se va prelungi automat cu perioada suspendării/sistării.

24. Forța majoră

24.1. Forța majoră și cazul forței exonerază de răspundere Părțile în cazul neexecutării părții sau totale a obligațiilor asumate prin prezentul Contract, în conformitate cu prevederile art. 1.351 din Codul civil.

24.2. Forța majoră și cazul forței trebuie dovedite.

24.3. Părtea care invocă forța majoră sau cazul forței are obligația să o aducă la cunoștință celeilalte părți, în scris, de îndată ce s-a produs evenimentul.

24.4. Partea care a invocat forta majora sau entul forta majora are obligatia sa aduca la cunosctia celelalte parti incetarea cauzei acciua de indat ce evenimentul a fost sfarsit.

24.5. Indeplinrea contractului va fi suspendata in perioada de actiune a fortei majore, dar fara a prejudicia drepturile ce li se cuvenau partilor pana la aparitia acesteia.

24.6. Daca forta majora actioneaza sau se estimeaza ca va actiona o perioada mai mare de 15 zile, fiecare parte va avea dreptul sa notifice celelalte parti incetarea deplin drepti a prezentului contract, fara ca vreuna din parti sa poata pretinde celelalte daune-intrere.

25. Incetarea Contractului

25.1. Prezentul Contract inceputa de drept prin afangere in termen sau la momentul in care toate obligatiile stabilite in sarcina partilor au fost executate.

25.2. Autoritatea contractanta isi rezerva dreptul de a rezolventa rezilia Contractul, fara insa a fi afectat dreptul partilor de a pretinde plata unor daune sau alte prejudicii, daca:

(i) Contractantul nu se conformeaza, in perioada de timp, conform notificarii emise de catre Autoritatea contractanta, prin care i se solicita remedierea neconformitatii sau executarea obligatiilor care decurg din prezentul Contract;

(ii) Contractantul subcontracteaza parti din Contract fara a avea acordul scris al Autoritatii/entitatii contractante;

(iii) Contractantul cessioneaza drepturile si obligatiile sale fara acordul scris al Autoritatii/entitatii contractante;

(iv) Are loc orice modificare organizationala care implica o schimbare cu privire la personalitatea juridica, natura sau controlul Contractantului, cu exceptia situatiei in care asemenea modificari sunt realizate prin Act Adicional la prezentul Contract, cu respectarea dispozitiilor legale;

(v) Devin incidente oricare alte incapacitati legale care sa impiedice executarea Contractului;

(vi) Contractantul esueaza in a furniza mentinere/prelungi retnere/completa garantii ori asigurari solicitate prin Contract;

(vii) In cazul in care, prin-un act normal, se modifica interesul public al Autoritatii entitatii contractante in legatura cu care se furnizeaza Produselor care fac obiectul Contractului;

(viii) Momentul arbirii Contractului, Contractantul se afla in una dintre situatiile care ar fi determinat excluderea sa din procedura de arbitraj;

(ix) In situatia in care Contractul nu ar fi rebuit sa fie arbirat in acord cu prezentul contract sau fost incheiat prin obligatiile care rezulta din legislatia europeana relevanta iar aceasta impiedicarea fost constatata prin o decizie a Curtii de Justitie a Uniunii Europene;

(x) In cazul in care impotriva Contractantului se deschide procedura falimentului;

(xi) Contractantul a savarsit negului sau fraude in cadrul procedurii de arbitraj a Contractului sau in legatura cu executare acestuia, ce au provocat o vatamare Autoritatii/entitatii contractante;

(xii) Valorificarea de catre Autoritatecontractanta a rezultatelor prezentului contract este grav compromisă ca urmare a intarzierii presarilor din viza Contractantului.

25.3. Contractantul poate rezolventa/rezilia Contractul fara insa a fi afectat dreptul partilor de a pretinde plata unor daune sau alte prejudicii, in cazul in care:

(i) Autoritatea contractanta a comis erori esentiale, negului sau fraude in cadrul procedurii de arbitraj a Contractului sau in legatura cu executare acestuia, ce au provocat o vatamare Contractantului;

(ii) Autoritatea contractanta nu isi indeplineste obligatiile de plata a produselor prestate de Contractant, in conditiile stabilite prin prezentul Contract;

25.4. Rezolventa/rezilia Contractului in vcheitate prin 25.2 si prin 25.3 intervine cu efecte depline, fara a mai fi necesara indeplinrea vreunei formalitati procedurale si fara a mai fi necesara intrererea vreunui contract in vcheitate judecatoresti si sau arbitrale.

25.5. Prevederile prezentului Contract in materia rezolventii/rezilierii Contractului se completeaza cu prevederile in materie ale Codului Civil in vcheitate.

25.6. In situatia rezolventii/rezilierii totale/partiale din cauza neexecutarii/inexecutarii partiale de catre Contractant a obligatiilor contractuale, acesta va dauna Autoritatii/entitatii contractante daune-intrere cu titlu de chetaza penala in cuantum egal cu valoarea obligatiilor contractuale neexecutate.

25.7. Autoritatea contractanta isi rezerva dreptul de a denunta unilateral contractul de furnizare produse, in cel mult 15 zile de la aparitia unor circumstante care nu au putut fi prevazute la data incheierii contractului, cu conditia notificarii Contractantului cu cel puţin 3 zile inainte de momentul denuntării.

20.2. Orice Rezultate ori drepturi, inclusiv drepturi de autor sau alte drepturi de proprietate intelectuală ori industrială, dobândite în executarea Contractului vor fi proprietatea exclusivă a Autorității entității contractante, care le va putea utiliza, publica, cesiona ori transfera și cum va considera de cuviință, fără limitare geografică ori de altă natură, cu excepția situațiilor în care există deja asemenea drepturi de proprietate intelectuală ori industrială.

21. Obligații în legătură cu calitatea Produselor

21.1. Contractantul garantează Autorității/entității contractante că acesta operează un sistem de management al calității pentru Produsele furnizate în cadrul Contractului și că va aplica acest sistem, pe toată perioada derulării Contractului. Contractantul va corecta, pe cheltuiala sa, orice Neconformitate, astfel încât să demonstreze, în orice moment, Autorității/entității contractante, că remedierea acestor Neconformități, se realizează conform Planului de management al calității.

21.2. Autoritatea contractantă notifică Contractantul cu privire la fiecare Neconformitate imediat ce acesta o identifică. La Finalizare, Contractantul notifică Autoritatea contractantă cu privire la Neconformitățile care nu au fost remediate și comunică Autorității/entității contractante perioada de remediere a acestora. Drepturile Autorității/entității contractante cu privire la orice Neconformitate neidentificat(ă) sau nenotificată de către Contractant, pe perioada de derulare a Contractului, nu sunt afectate. Contractantul remediază Neconformitățile, în termenul comunicat de Autoritatea contractantă.

22. Facturare și plăți în cadrul Contractului

22.1. Plățile care urmează a fi realizate în cadrul contractului se vor face numai după emiterea facturii cu urmare aprobării de către Autoritatea Contractantă a produselor aferente activităților efectuate de Contractant, în condițiile Caietului de sarcini.

22.2. Plata contravalorii Produselor furnizate se face, prin virament bancar, în baza facturii, emisă de către Contractant **eșalonat: avans de 20% în maxim 10 zile de la semnarea contractului de furnizare iar diferența în 8 rate egale lunare, cu dată de scadență cel târziu 25 a lunii scadente.**

22.3. Moneda utilizată în cadrul prezentului Contract: LEU

22.4. Facturile furnizate vor fi emise și completate în conformitate cu legislația română în vigoare.

22.5. Dacă factura are elemente greșite și/sau greșeli de calcul identificate de Autoritatea Contractantă, și sunt necesare revizuire, clarificări suplimentare sau alte documente suport din partea Contractantului, termenul de 30 de zile pentru plata facturii se suspendă. Repunerea în termen se face de la momentul îndeplinirii condițiilor de formă și de fond ale facturii.

22.6. Contractantul este răspunzător de corectitudinea și exactitatea datelor înscrise în factură și se obligă să restituie atât sumele încasate în plus cât și foloasele realizate necuvenit, aferent acestora. Sumele încasate în plus, cât și foloasele necuvenite aferente acestora, pe perioada de la încasare până la constatarea lor, vor fi stabilite în urma verificărilor executate de către Organele de Control Intern ale contractantului sau alte Organisme de control abilitate de lege.

22.7. Solicitățile de plată către terți pot fi onorate numai după operarea unei cesiuni de drepturi, obligații ale Contractantului către terți, cu respectarea clauzelor prezentului Contract.

23. Suspendarea Contractului

23.1. În situații temeinic justificate, părțile pot conveni suspendarea executării Contractului.

23.2. În cazul în care se constată că procedura de atribuire a Contractului de Produse sau executarea Contractului este viciată de erori esențiale, nereguli sau de fraudă, Părțile au dreptul să suspende executarea Contractului.

23.3. În cazul suspendării/sistării temporare a furnizării Produselor, durata Contractului se va prelungi automat cu perioada suspendării/sistării.

24. Forța majoră

24.1. Forța majoră și cazul forței exonerază de răspundere Părțile în cazul neexecutării parțiale sau totale a obligațiilor asumate prin prezentul Contract, în conformitate cu prevederile art. 1351 din Codul civil.

24.2. Forța majoră și cazul forței trebuie dovedite.

24.3. Partea care invocă forța majoră sau cazul forței are obligația să o aducă la cunoștință celeilalte părți, în scris, de îndată ce s-a produs evenimentul.

Nr crt	PRODUS	Cantitate	PRET UNITAR (LEI/buc)	PRET TOTAL CANTITATE MAXIMA	VALOARE TOTALĂ FARA TVA (LEI)
1	CISTERNA cu sistem pompare/spălare capacitate maxim 10.000 litri - 1 bucata	1 bucata	242.750 lei	242.750 lei	242.750 lei
2	DISTRIBUTOR material antiiderapant(sărăriță) capacitate 6mc	1 bucata	221.750 lei	221.750 lei	221.750 lei

20.2. Orice Rezultate ori drepturi, inclusiv drepturi de autor sau alte drepturi de proprietate intelectuală ori industrială, dobândite în executarea Contractului vor fi proprietatea exclusivă a Autorității entității contractante, care le va putea utiliza, publica, cesiona ori transfera și cum va considera de cuviință, fără limitare geografică ori de altă natură, cu excepția situațiilor în care există deja asemenea drepturi de proprietate intelectuală ori industrială.

21. Obligații în legătură cu calitatea Produselor

21.1. Contractantul garantează Autorității/entității contractante că acesta operează un sistem de management al calității pentru Produsele furnizate în cadrul Contractului și că va aplica acest sistem, pe toată perioada derulării Contractului. Contractantul va corecta, pe cheltuiala sa, orice Neconformitate, astfel încât să demonstreze, în orice moment, Autorității/entității contractante, că remedierea acestor Neconformități, se realizează conform Planului de management al calității.

21.2. Autoritatea contractantă notifică Contractantul cu privire la fiecare Neconformitate imediat ce acesta o identifică. La Finalizare, Contractantul notifică Autoritatea contractantă cu privire la Neconformitățile care nu au fost remediate și comunică Autorității/entității contractante perioada de remediere a acestora. Drepturile Autorității/entității contractante cu privire la orice Neconformitate neidentificat(ă) sau nenotificată de către Contractant, pe perioada de derulare a Contractului, nu sunt afectate. Contractantul remediază Neconformitățile, în termenul comunicat de Autoritatea contractantă.

22. Facturare și plăți în cadrul Contractului

22.1. Plățile care urmează a fi realizate în cadrul contractului se vor face numai după emiterea facturii cu următoarea aprobării de către Autoritatea Contractantă a produselor aferente activităților efectuate de Contractant, în condițiile Caietului de sarcini.

22.2. Plata contravalorii Produselor furnizate se face, prin virament bancar, în baza facturii, emisă de către Contractant **eșalonat: avans de 20% în maxim 10 zile de la semnarea contractului de furnizare iar diferența în 8 rate egale lunare, cu dată de scadență cel târziu 25 a lunii scadente.**

22.3. Moneda utilizată în cadrul prezentului Contract: LEU

22.4. Facturile furnizate vor fi emise și completate în conformitate cu legislația română în vigoare.

22.5. Dacă factura are elemente greșite și/sau greșeli de calcul identificate de Autoritatea Contractantă, și sunt necesare revizuire, clarificări suplimentare sau alte documente suport din partea Contractantului, termenul de 30 de zile pentru plata facturii se suspendă. Repunerea în termen se face de la momentul îndeplinirii condițiilor de formă și de fond ale facturii.

22.6. Contractantul este răspunzător de corectitudinea și exactitatea datelor înscrise în factură și se obligă să restituie atât sumele încasate în plus cât și foloasele realizate necuvenit, aferent acestora. Sumele încasate în plus, cât și foloasele necuvenite aferente acestora, pe perioada de la încasare până la constatarea lor, vor fi stabilite în urma verificărilor executate de către Organele de Control Intern ale contractantului sau alte Organisme de control abilitate de lege.

22.7. Solicitățile de plată către terți pot fi onorate numai după operarea unei cesiuni de drepturi, obligații ale Contractantului către terți, cu respectarea clauzelor prezentului Contract.

23. Suspendarea Contractului

23.1 În situații temeinic justificate părțile pot conveni suspendarea executării Contractului.

23.2. În cazul în care se constată că procedura de atribuire a Contractului de Produse sau executarea Contractului este viciată de erori esențiale, necreduli sau de fraudă, Părțile au dreptul să suspende executarea Contractului.

23.3. În cazul suspendării și/sau temporare a furnizării Produselor, durata Contractului se va prelungi automat cu perioada suspendării și/sau sistării.

24. Forța majoră

24.1. Forța majoră și cazul forței exonerază de răspundere Partile în cazul neexecutării partiale sau totale a obligațiilor asumate prin prezentul Contract, în conformitate cu prevederile art. 1.351 din Codul civil.

24.2. Forța majoră și cazul forței trebuie dovedite.

24.3. Partea care invocă forța majoră sau cazul forței are obligația să o aducă la cunoștință celeilalte părți, în scris, de îndată ce s-a produs evenimentul.

20.2. Orice Rezultate ori drepturi, inclusiv drepturi de autor sau alte drepturi de proprietate intelectuală ori industrială, dobândite în executarea Contractului vor fi proprietatea exclusivă a Autorității entității contractante, care le va putea utiliza, publica, cesiona ori transfera și cum va considera de cuviință, fără limitare geografică ori de altă natură, cu excepția situațiilor în care există deja asemenea drepturi de proprietate intelectuală ori industrială.

21. Obligații în legătură cu calitatea Produselor

21.1. Contractantul garantează Autorității/entității contractante că acesta operează un sistem de management al calității pentru Produsele furnizate în cadrul Contractului și că va aplica acest sistem, pe toată perioada derulării Contractului. Contractantul va corecta, pe cheltuiala sa, orice Neconformitate, astfel încât să demonstreze, în orice moment, Autorității/entității contractante, că remedierea acestor Neconformități, se realizează conform Planului de management al calității.

21.2. Autoritatea contractantă notifică Contractantul cu privire la fiecare Neconformitate imediat ce acesta o identifică. La Finalizare, Contractantul notifică Autoritatea contractantă cu privire la Neconformitățile care nu au fost remediate și comunică Autorității/entității contractante perioada de remediere a acestora. Drepturile Autorității/entității contractante cu privire la orice Neconformitate neidentificată sau nenotificată de către Contractant, pe perioada de derulare a Contractului, nu sunt afectate. Contractantul remediază Neconformitățile, în termenul comunicat de Autoritatea contractantă.

22. Facturare și plăți în cadrul Contractului

22.1. Plățile care urmează a fi realizate în cadrul contractului se vor face numai după emiterea facturii cu următoarea aprobării de către Autoritatea Contractantă a produselor aferente activităților efectuate de Contractant, în condițiile Caietului de sarcini.

22.2. Plata contravalorii Produselor furnizate se face, prin virament bancar, în baza facturii, emisă de către Contractant **eșalonat: avans de 20% în maxim 10 zile de la semnarea contractului de furnizare iar diferența în 8 rate egale lunare, cu dată de scadență cel târziu 25 a lunii scadente.**

22.3. Moneda utilizată în cadrul prezentului Contract: LEU

22.4. Facturile furnizate vor fi emise și completate în conformitate cu legislația română în vigoare.

22.5. Dacă factura are elemente greșite și/sau greșeli de calcul identificate de Autoritatea Contractantă, și sunt necesare revizuire, clarificări suplimentare sau alte documente suport din partea Contractantului, termenul de 30 de zile pentru plata facturii se suspendă. Repunerea în termen se face de la momentul îndeplinirii condițiilor de formă și de fond ale facturii.

22.6. Contractantul este răspunzător de corectitudinea și exactitatea datelor înscrise în factură și se obligă să restituie atât sumele încasate în plus cât și foloasele realizate necuvenit, aferent acestora. Sumele încasate în plus, cât și foloasele necuvenite aferente acestora, pe perioada de la încasare până la constatarea lor, vor fi stabilite în urma verificărilor executate de către Organele de Control Intern ale contractantului sau alte Organisme de control abilitate de lege.

22.7. Solicitățile de plată către terți pot fi onorate numai după operarea unei cesiuni de drepturi, obligații ale Contractantului către terți, cu respectarea clauzelor prezentului Contract.

23. Suspendarea Contractului

23.1. În situații temeinic justificate, părțile pot conveni suspendarea executării Contractului.

23.2. În cazul în care se constată că procedura de atribuire a Contractului de Produse sau executarea Contractului este viciată de erori esențiale, nereguli sau de fraudă, Părțile au dreptul să suspende executarea Contractului.

23.3. În cazul suspendării/sistării temporare a furnizării Produselor, durata Contractului se va prelungi automat cu perioada suspendării/sistării.

24. Forța majoră

24.1. Forța majoră și cazul forței exonerază de răspundere Părțile în cazul neexecutării partiale sau totale a obligațiilor asumate prin prezentul Contract, în conformitate cu prevederile art. 1.351 din Codul civil.

24.2. Forța majoră și cazul forței trebuie dovedite.

24.3. Partea care invocă forța majoră sau cazul forței are obligația să o aducă la cunoștință celeilalte părți, în scris, de îndată ce s-a produs evenimentul.



Contract de achiziție publică de produse

privind ~~„Achiziția publică: Autospecială 6x4 echipată cu dispozitiv cârlig hidraulic tip hooklift, lamă dezapezire, răspânditor material antiderapant, prin închiriere pentru o perioadă de 36 luni”~~
Nr. 117 din data 22 / 08 /2022

Prezentul Contract de achiziție publică de produse, (denumit în continuare „Contract”), s-a încheiat având în vedere prevederile din Legea nr. 98/2016 privind achizițiile publice (denumită în continuare „Legea nr. 98/2016”), precum și orice alte prevederi legale emise în aplicarea acesteia încheiat în data 22/08/ 2022.

între:

S.C. SALUBRITATE CRAIOVA S.R.L., cu sediul în str. Brestei, nr. 129A, telefon: 0251414600 fax: 0372003629, email: salub_craiova@yahoo.com, cod de înregistrare fiscală RO 27969145, număr registru comerțului J16/136/01.02.2011, cont RO98RNCB0134024343310039 deschis la BCR Craiova și RO18TREZ2915069XXX011328 deschis la Trezoreria Craiova, reprezentată prin Administrator BUIFARI Mihai Vlad, în calitate de și denumită în continuare „Autoritatea/entitatea contractantă”, pe de o parte

și

S.C. AIC TRUCKS S.R.L., cu sediul în Comuna Chiajna, localitatea Chiajna, jud Ilfov, Str. Italia, nr. 1-7, telefon/fax 0212026000 / 0741841000, email: office.hq@aicsn.ro, cod de înregistrare fiscală RO36125153, număr registru comerțului J23/2047/2017, cont RO39BACX0000001279194002 deschis la UNICREDIT Suc Iuliu Maniu - București reprezentat prin STEFANO ALBAROSA, funcția ADMINISTRATOR, în calitate de și denumită în continuare „Contractant”, pe de altă parte,
denumite, în continuare, împreună, "Părțile" și care,

având în vedere că:

- Autoritatea contractantă a derulat procedura de atribuire având ca obiect achiziția de produse, inițiată prin publicarea în SEAP a Anunțului de participare nr. CN 1045007 din data de 16.07.2022, iar la JOUE: 2022/S137-391166 și erată 2022/S140-399007
- Prin Raportul procedurii de atribuire nr. 7963 din data de 19/08/2022 Autoritatea/entitatea contractantă a declarat câștigătoare Oferta Contractantului, S.C. AIC TRUCKS S.R.L.,
au convenit încheierea prezentului Contract.

I. DEFINIȚII

1.1. În prezentul Contract, următorii termeni vor fi interpretați astfel:

- (a) Autoritate/entitate contractantă și Contractant - Părțile contractante, așa cum sunt acestea numite în prezentul Contract;
- (b) Act Adițional - document prin care se modifică termenii și condițiile prezentului Contract de achiziție publică/sectorială de produse, în condițiile Legii nr. 98/2016 privind achizițiile publice, respectiv Legii nr. 99/2016 privind achizițiile sectoriale;
- (c) Caiet de Sarcini - anexa 1 la Contract care include obiectivele, sarcinile specificațiile și caracteristicile Produselor descrise în mod obiectiv, într-o manieră corespunzătoare îndeplinirii necesității Autorității/entității contractante, menționând, după caz, metodele și resursele care ar trebui să fie utilizate de către Contractant și/sau rezultatele care trebuie realizate/prestate și furnizate de către Contractant, inclusiv niveluri de calitate, performanță, protecție a mediului, sănătate publică/sectorială, siguranță și altele asemenea, după caz, precum și cerințe aplicabile Contractantului în ceea ce privește informațiile și documentele care trebuie puse la dispoziția Autorității/entității contractante;
- (d) Cazul fortuit - Eveniment care nu poate fi prevăzut și nici împiedicat de către cel care ar fi fost chemat să răspundă dacă evenimentul nu s-ar fi produs.
- (e) Cesiune - înțelegere scrisă prin care Contractantul transferă unei terțe părți, în condițiile Legii nr. 98/2016, respectiv Legii nr. 99/2016, drepturile și/sau obligațiile deținute prin Contract sau parte din acestea;

(f) Conflict de interese - orice situație influențând capacitatea Contractantului de a exprima o opinie profesională obiectivă și imparțială sau care îl împiedică pe acesta, în orice moment, să acorde prioritate intereselor Autorității/entității contractante, orice motiv în legătură cu posibile contracte în viitor sau în conflicți cu alte angajamente, trecute sau prezente, ale Contractantului. Aceste restricții sunt, de asemenea, aplicabile oricăror Subcontractanți, acționând sub autoritatea și controlul Contractantului, în condițiile Legii nr. 99/2016, în cazul în care este aplicabil;

(g) Contract - prezentul Contract de achiziție publică/sectorială de produse care are ca obiect furnizarea [se precizează denumirea produselor ce vor fi achiziționate] (și toate Anexele sale), cu titlu oneros, asimilat, potrivit Legii, actului administrativ, încheiat în scris, între Autoritatea/entitatea contractantă și Contractant, care are ca obiect furnizarea de Produse.

(h) Contract de achiziție publică de produse - contractul de achiziție publică care are ca obiect achiziția de produse prin cumpărare, închiriere, ori prin orice alte modalități contractuale prin care autoritatea contractantă beneficiază de aceste produse, indiferent dacă dobândește sau nu proprietatea asupra acestora;

(i) Despăgubire - suma, neprevăzută expres în Contractul, care este acordată de către instanța de judecată ca despăgubire plătită Părții prejudiciate în urma încălcării prevederilor Contractului de către cealaltă Parte;

(j) Destinație - locul unde Furnizorul are obligația de a furniza produsele;

(k) Documentele Autorității/entității contractante - toate și fiecare dintre documentele necesare în mod direct sau implicit prin natura Produselor care fac obiectul Contractului, inclusiv, dar fără a se limita la: planuri, regulamente, specificații, desene, schițe, modele, date informatice și rapoarte, furnizate de Autoritatea/entitatea contractantă și necesare Contractantului în vederea realizării obiectului Contractului;

(l) Durata de valabilitate a Contractului - intervalul de timp în care prezentul Contract produce efecte, respectiv de la data intrării în vigoare a Contractului și până la epuizarea convențională, legală sau stabilită de instanța de judecată a oricărui efect pe care îl produce. Durata Contractului este egală cu durata de furnizare a Produselor, dacă aceasta din urmă este neîntreruptă. Durata Contractului este mai mare decât durata reală de furnizare a Produselor, dacă aceasta din urmă se întrerupe, din orice motiv, caz în care Durata Contractului cuprinde și intervalele de timp în care furnizarea Produselor este suspendată sau prelungită. Durata de furnizare a Produselor nu poate depăși, ca termen, limita termenului la care expiră durata Contractului.

(m) Contractul este considerat finalizat atunci când contractantul:

i. a realizat toate activitățile stabilite prin Contract și a prezentat toate Rezultatele, astfel cum este stabilit în Oferta sa și în Contract,

ii. a remediat eventualele Neconformități care nu ar fi permis utilizarea Produselor de către Autoritatea/entitatea contractantă, în vederea obținerii beneficiilor anticipate și îndeplinirii obiectivelor comunicate prin Caietul de Sarcini;

(n) Forță majoră - eveniment independent de controlul Părților, care nu se datorează greșelii sau vinei acestora, care nu putea fi prevăzut în momentul încheierii Contractului și care face imposibilă îndeplinirea obligațiilor de către una dintre Părți și include calamități, greve, sau alte perturbări ale activității industriale, acțiuni ale unui inamic public, războaie, fie declarate sau nu, blocate, insurecții, revolte, epidemii, alunecări de teren, cutremure, furtuni, trăsnete, inundații, deversări, turbulențe civile, explozii și orice alte evenimente similare imprevizibile, mai presus de controlul Părților și care nu ar putea fi evitate prin luarea măsurilor corespunzătoare de diligență;

(o) Întârziere - orice eșec al Contractantului sau al Autorității/entității contractante de a executa orice obligații contractuale în termenul convenit;

(p) Lege - normă, reglementare cu caracter obligatoriu și care se referă la legislația română dar și la Regulamente emise de CE și, de asemenea, la obligațiile care decurg din tratatele la care este parte statul român și orice altă legislație secundară direct aplicabilă din dreptul comunitar sau din jurisprudența comunitară;

(q) Lună - luna calendaristică (12 luni/an);

(r) Mijloace electronice de comunicare în cadrul Contractului - echipamente electronice de procesare, inclusiv compresie digitală, și stocare a datelor emise, transmise și, respectiv, primite prin cablu, radio, mijloace optice sau prin alte mijloace electromagnetice și utilizate inclusiv pentru transmiterea Rezultatelor obținute în cadrul Contractului;

(s) Neconformitate (Neconformități) - execuția de slabă calitate sau deficiențe care încalcă siguranța, calitatea sau cerințele tehnice și/sau profesionale prevăzute de prezentul Contract și/sau de Legea aplicabilă și/sau care fac Rezultatele furnizării produselor necorespunzătoare scopurilor acestora, astfel cum sunt prevăzute în prezentul Contract și/sau de Legea aplicabilă precum și orice abatere de la cerințele și de la obiectivele stabilite

în Caietul de Sarcini. Neconformitățile includ atât viciile aparente, cât și viciile ascunse ale Produselor care fac obiectul prezentului Contract;

(t) Ofertă - actul juridic prin care Contractantul și-a manifestat voința de a se angaja, din punct de vedere juridic, în acest Contract de achiziție publică/sectorială de Produse și cuprinde Propunerea Financiară, Propunerea Tehnică precum și alte documente care au fost menționate în Documentația de Atribuire;

(u) Penalitate - suma de bani stabilită procentual în Contract ca fiind plătită de către una dintre Părțile contractante către cealaltă Parte în caz de neîndeplinire a obligațiilor din Contract, în caz de neîndeplinire a unei părți a Contractului sau de îndeplinire cu întârziere a obligațiilor, astfel cum s-a stabilit prin Documentele Contractului;

(v) Personal - persoanele desemnate de către Contractant pentru îndeplinirea Contractului;

(w) Prețul Contractului - Prețul plătit Contractantului de către Autoritatea/entitatea contractantă, în baza și în conformitate cu prevederile Contractului, a ofertei Contractantului și a documentației de atribuire, pentru îndeplinirea integrală și corespunzătoare a tuturor obligațiilor asumate prin Contract;

(x) Prejudiciu - paguba produsă Autorității/entității Contractante de către Contractant prin neexecutarea/executarea necorespunzătoare ori cu întârziere a obligațiilor stabilite în sarcina sa, prin prezentul contract;

(y) Proces-Verbal de Recepție a Produselor - documentul prin care sunt acceptate Produsele furnizate, întocmit de Contractant și semnat de Autoritatea/entitatea contractantă, prin care acesta din urmă confirmă furnizarea Produselor în mod corespunzător de către Contractant și că acestea au fost acceptate de către Autoritatea/entitatea contractantă;

(z) Recepția - reprezintă operațiunea prin care Autoritatea/entitatea contractantă își exprimă acceptarea față de produsele furnizate în cadrul contractului de achiziție publică și pe baza căreia efectuează plata;

(aa) Rezultat/Rezultate - oricare și toate informațiile, documentele, rapoartele colectate și/sau pregătite de Contractant ca urmare a Produselor furnizate astfel cum sunt acestea descrise în Caietul de Sarcini;

(bb) Scris(ă) sau în scris - orice ansamblu de cuvinte sau cifre care poate fi citit, reprodus și comunicat ulterior, stocat pe suport de hârtie, inclusiv informații transmise și stocate prin Mijloace electronice de comunicare în cadrul Contractului;

(cc) Standarde profesionale - cerințele profesionale legate de calitatea Produselor care ar fi respectate de către orice Contractant diligent care posedă cunoștințele și experiența necesară și pe care Contractantul este obligat să le respecte în furnizarea tuturor Produselor incluse în prezentul Contract;

(dd) Servicii de mentenanță- serviciile aferente închirierii, prestate de Locator, incluse în caietul de sarcini, anexa la contract

(ee) Termen - intervalul de timp în care Părțile trebuie să-și îndeplinească obligațiile, astfel cum este stabilit prin Contract, exprimat în zile, care începe să curgă de la începutul primei ore a primei zile a termenului și se încheie la expirarea ultimei ore a ultimei zile a termenului; ziua în cursul căreia a avut loc un eveniment sau s-a realizat un act al Autorității/entității contractante nu este luată în calculul termenului. Dacă ultima zi a unui termen exprimat altfel decât în ore este o zi de sărbătoare legală, o duminică sau o sâmbătă, termenul se încheie la expirarea ultimei ore a următoarei zile lucrătoare;

(ff) Zi - înseamnă zi calendaristică, iar anul înseamnă 365 de zile; în afara cazului în care se prevede expres că sunt zile lucrătoare.

2. Interpretare

2.1. În prezentul Contract, cu excepția unei prevederi contrare, cuvintele la forma singular vor include forma de plural, și invers, iar cuvintele la forma de gen masculin vor include forma de gen feminin, și invers, acolo unde acest lucru este permis de context.

2.2. În cazul în care se constată contradicții între prevederile clauzelor contractuale și documentele achiziției, se vor aplica regulile specifice stabilite prin documentele achiziției.

3. Obiectul Contractului

3.1. Obiectul prezentului Contract îl reprezintă " închiriere full service a unei autospeciale *Ford Trucks 3542DC 6x4* echipată cu cârlig hidraulic tip hooklift, lamă dezapezire și răspânditor material antiderapant, vehicul nou, timp de 36 luni", denumite în continuare Produse, pentru care Contractantul cedează dreptul de folosință în conformitate cu prevederile din prezentul Contract, Anexa nr. 1 - Caietul de sarcini, Anexa nr. 2 - Propunerea tehnică, cu dispozițiile legale, aprobările și standardele tehnice, profesionale și de calitate în vigoare.

3.2. Locatorul va asigura, direct sau prin contractori, prestarea serviciilor de asigurare RCA și CASCO, pneurile necesare ce vor fi incluse în operațiunea de Full service a autocompactoarelor, asistența rutieră non-stop, ITP, rovinietă și impozit, cheltuieli incluse în prețul de închiriere.

4. Prețul Contractului

4.1. ~~Autoritatea/entitatea contractantă se obligă să plătească Contractantului Prețul total convenit prin prezentul Contract pentru achiziția publică „închiriere full service a unei autospeciale Ford Trucks 3542DC 6x4 echipată cu cârlig hidraulic tip hooklift, lumă dezapezire și răspânditor material antiderapant, vehicul nou, timp de 36 luni”, în sumă de 693.000 lei(șasesutenouăzecișitreimiilei), la care se adaugă TVA în valoare de 131.670 lei (osutătrezecișiumiișasesuteșaptezecilei), conform prevederilor legale. Rată chirie lunară 19250lei/lună(nouăsprezecemiidouăsutecincizeci lei), la care se adaugă TVA în cuantum de 3657,50 lei(treimișasesutecincizecișisapte lei și cincizeci bani) cuprinde: asigurările RCA, CASCO, mentenanța + full service(ITP, impozit, asistență rutieră.)~~

4.2. Prețul Contractului este ferm.

4.3. Prin excepție de la prevederile pct. 4.2 prețul contractului poate fi ajustat în cazul în care au loc modificări legislative sau au fost emise de către autoritățile locale acte administrative care au ca obiect instituirea, modificarea sau renunțarea la anumite taxe/impozite locale al căror efect se reflectă în creșterea/diminuarea costurilor pe baza cărora s-au fundamentat prețurile oferite.

5. Durata Contractului

5.1. Durata prezentului Contract începe de la data predării bunurilor de către partile Contractant și se finalizează la data la care autoritatea contractantă va înceta să mai presteze activitatea de salubritate stradală, dar nu mai târziu de 36 luni de la data semnării contractului.

5.2. Contractul intră în vigoare la data semnării acestuia de către ambele părți.

5.3. Furnizarea produselor aferente contractului va începe în termen de maxim 10 zile de la data semnării contractului de către ambele părți.

6. Documentele Contractului

6.1. Documentele prezentului Contract sunt:

- (i) Caietul de sarcini, inclusiv, dacă este cazul, clarificările și/sau măsurile de remediere aduse până la depunerea ofertelor ce privesc aspectele tehnice și financiare – Anexa nr. 1;
- (ii) Propunerea tehnică, inclusiv, dacă este cazul, clarificările din perioada de evaluare – Anexa nr. 2;
- (iii) Propunerea financiară, inclusiv, dacă este cazul, clarificările din perioada de evaluare – Anexa nr. 3;

7. Ordinea de precedență

7.1. În cazul oricărei contradicții între documentele prevăzute la pct. 6, prevederile acestora vor fi aplicate în ordinea de precedență stabilită conform succesiunii documentelor enumerate mai sus.

7.2. În cazul în care, pe parcursul îndeplinirii Contractului, se constată faptul că anumite elemente ale Propunerii tehnice sunt inferioare sau nu corespund cerințelor prevăzute în Caietul de sarcini, prevalează prevederile Caietului de sarcini.

8. Comunicarea între Părți

8.1. Orice comunicare făcută de Părți va fi redactată în scris și depusă personal de Parte sau expediată prin scrisoare recomandată cu confirmare de primire sau prin alt mijloc de comunicare care asigură confirmarea primirii documentului.

8.2. Comunicările între Părți se pot face și prin fax sau e-mail, cu condiția confirmării în scris a primirii comunicării.

8.3. În cazul în care expeditorul solicită confirmare de primire, aceasta trebuie să indice această cerință în comunicarea sa și să solicite o astfel de dovadă de primire ori de câte ori există un termen limită pentru primirea comunicării. În orice caz, expeditorul ia toate măsurile necesare pentru a asigura primirea la timp și în termen a comunicării sale.

8.4. Adresele la care se transmit comunicările sunt următoarele:

Pentru Autoritatea contractantă:
S.C. Salubritate Craiova S.R.L.

Pentru Contractant:
S.C. AIC TRUCKS S.R.L.

Adresă: Craiova, str. Brestei nr 129A
Telefon/Fax: 0251414660/ 0372003629
E-mail: salub_craiova@yahoo.com
Persoana de contact: PÎRVU ION

Adresă: Chiajna, jud Ilfov, Str. Italia, nr. 1-7
Telefon/Fax: 0212026000 / 0741841000
E-mail: Virginia.Raducu@aictrucks.com
Persoana de contact: Virginia Raducu

8.5. Orice document (dispoziție, adresă, propunere, înregistrare, Proces-Verbal de Recepție, notificare și altele) întocmit în cadrul Contractului, este realizat și transmis, în scris, într-o formă ce poate fi citită, reprodușă și înregistrată.

8.6. Orice comunicare între Părți trebuie să conțină precizări cu privire la elementele de identificare ale Contractului (titlul și numărul de înregistrare) și să fie transmisă la adresa/adresele menționate la pct. 8.4.

8.7. Orice comunicare făcută de una dintre Părți va fi considerată primită:

(i) la momentul înmânării, dacă este depusă personal de către una dintre Părți,

(ii) la momentul primirii de către destinatar, în cazul trimiterii prin scrisoare recomandată cu confirmare de primire,

(iii) la momentul primirii confirmării de către expeditor, în cazul în care comunicarea este făcută prin fax sau e-mail (cu condiția ca trimiterea să nu fi intervenit într-o zi nelucrătoare, caz în care va fi considerată primită la prima oră a zilei lucrătoare următoare).

8.8. Părțile se declară de acord că nerespectarea cerințelor referitoare la modalitatea de comunicare stabilite în prezentul Contract să fie sancționată cu inopozabilitatea respectivei comunicări.

8.9. În orice situație în care este necesară emiterea de notificări, înștiințări, instrucțiuni sau alte forme de comunicare de către una dintre Părți, dacă nu este specificat altfel, aceste comunicări vor fi redactate în limba Contractului și nu vor fi reținute sau întârziate în mod nejustificat.

8.10. Nicio modificare a datelor de contact prevăzute în prezentul Contract nu este opozabilă celeilalte Părți, decât în cazul în care a fost notificată în prealabil.

9. Garanția de bună execuție a contractului

9.1. Nu este cazul

10. Începere, Întârzieri, Sistare

10.1. Contractantul are obligația de a începe furnizarea Produselor în conformitate cu prevederile art. 5.3 din prezentul contract.

10.2. În cazul în care orice motive de întârziere, ce nu se datorează Contractantului, sau alte circumstanțe neobișnuite susceptibile de a surveni, altfel decât prin încălcarea Contractului de către Contractant, îndreptătesc Contractantul de a solicita prelungirea perioadei de furnizare a Produselor, atunci Părțile vor revizui, de comun acord, perioada de prestare și vor semna un act adițional.

11. Derularea și monitorizarea contractului

11.1. Raportarea în cadrul Contractului de achiziție publică de Produse

(i) Contractantul va prezenta documentele și rapoartele conform celor specificate în Caietul de Sarcini.

(ii) Aprobarea de către Autoritatea/entitatea contractantă a documentelor realizate și furnizate de către Contractant, va fi făcută astfel cum este stabilit în Caietul de Sarcini și va certifica faptul că acestea sunt conforme cu termenii Contractului.

11.2. Contractantul va întreprinde toate măsurile și acțiunile necesare sau corespunzătoare pentru realizarea cel puțin a performanțelor contractuale astfel cum sunt stabilite în Caietul de Sarcini.

12. Condiții de livrare

12.1. Livrarea Produselor se realizează cu respectarea termenelor stabilite la art.5.3.

12.2. Bunurile livrate vor fi functionale, complete, dotate cu echipamentele legale necesare circulației pe drumurile publice conform noului cod rutier în vigoare, atestate și probate de organele competente.

12.3. Bunurile vor fi însoțite la livrare de toate documentele necesare folosirii lor de către achizitor și documentele necesare predării-primirii acestora, inclusiv a celor specificate la art. 3.2..

12.4. Livrarea va fi considerată efectuată numai la semnarea de către reprezentanții partilor contractante a procesului verbal de predare primire.

13. Modificarea Contractului, Clauze de revizuire

13.1. Pe durata perioadei de valabilitate a Contractului Părțile au dreptul de a conveni modificarea și/sau completarea clauzelor acestuia, fără organizarea unei noi proceduri de atribuire, cu acordul Părților, fără a afecta caracterul general al Contractului, în limitele dispozițiilor prevăzute de actele normative în vigoare.

13.2. Modificările contractuale, nu trebuie să afecteze, în niciun caz și în niciun fel, rezultatul procedurii de atribuire, prin anularea sau diminuarea avantajului competitiv pe baza căruia Contractantul a fost declarat câștigător în cadrul procedurii de atribuire.

13.3. Partea care propune modificarea Contractului are obligația de a transmite celeilalte Părți propunerea de modificare a Contractului cu respectarea clauzelor prevăzute la pct. 8 Comunicarea între Părți cu cel puțin 5 zile înainte de data la care se consideră că modificarea ar trebui să producă efecte.

13.4. Modificarea va produce efecte doar dacă părțile au convenit asupra acestui aspect prin semnarea unui act adițional. Acceptarea modificării poate rezulta și din faptul executării acesteia de către ambele părți.

13.5. Revizuirea prezentului Contract se realizează ca urmare a evaluării activităților, rezultatelor și performanțelor Contractantului în cadrul Contractului. Modificarea Contractului prin revizuire intervine cu scopul atingerii obiectului Contractului, care constă în Produsele pe care Contractantul se obligă să le presteze în conformitate cu prevederile din prezentul Contract, cu dispozițiilor legale și conform cerințelor din Caietul de Sarcini.

14. Evaluarea Modificărilor Contractului și a circumstanțelor acestora, dacă este cazul

14.1. Identificarea circumstanțelor care generează Modificarea Contractului este în sarcina ambelor Părți.

14.2. Fiecare Parte are obligația de a notifica cealaltă Parte, în cazul în care constată existența unor circumstanțe care pot genera Modificarea Contractului, întârzia sau împiedica livrarea bunurilor.

14.3. Autoritatea/entitatea contractantă poate emite Dispoziții privind Modificarea Contractului, cu respectarea clauzelor stipulate la capitolul 18 - Obligații ale Autorității/entității contractante, cu respectarea prevederilor contractuale și cu respectarea Legii.

15. Cesiunea

15.1. În prezentul Contract este permisă cesiunea drepturilor și obligațiilor născute din acest Contract, numai cu acordul prealabil scris al Autorității/entității contractante și în condițiile Legii nr. 98/2016.

15.2. Contractantul are obligația de a nu transfera total sau parțial obligațiile sale asumate prin Contract, fără să obțină, în prealabil, acordul scris al Autorității/entității contractante.

15.3. Cesiunea nu va exonera Contractantul de nicio responsabilitate privind garanția sau orice alte obligații asumate prin Contract.

15.4. Contractantul este obligat să notifice Autoritatea/entitatea contractantă, cu privire la intenția de a cesiona drepturile sau obligațiile născute din acest Contract. Cesiunea va produce efecte doar dacă toate părțile convin asupra acesteia.

16. Confidențialitatea informațiilor și protecția datelor cu caracter personal

16.1. Contractantul va considera toate documentele și informațiile care îi sunt puse la dispoziție în vederea încheierii și executării Contractului drept strict confidențiale.

16.2. Obligația de confidențialitate nu se aplică în cazul solicitărilor legale privind divulgarea unor informații venite, în format oficial, din partea anumitor autorități publice conform prevederilor legale aplicabile.

17. Obligațiile principale ale Autorității/entității contractante

17.1. Autoritatea/entitatea contractantă va pune la dispoziția Contractantului, cu promptitudine, orice informații și/sau documente pe care le deține și care pot fi relevante pentru realizarea Contractului.

17.2. Autoritatea/entitatea contractantă se obligă să respecte dispozițiile din Caietul de sarcini.

17.3. Autoritatea/entitatea contractantă își asumă răspunderea pentru veridicitatea, corectitudinea și legalitatea datelor/informațiilor/documentelor puse la dispoziția Contractantului în vederea îndeplinirii Contractului. În acest sens, se prezumă că toate datele/informațiile. Documentele prezentate Contractantului sunt însușite de către conducătorul unității și/sau de către persoanele în drept având funcție de decizie care au aprobat respectivele documente.

17.4. Autoritatea/entitatea contractantă va colabora, atât cât este posibil, cu Contractantul pentru furnizarea informațiilor pe care acesta din urmă le poate solicita în mod rezonabil pentru realizarea Contractului.

17.5. Autoritatea/entitatea contractanta are obligația să desemneze, în termen de 2 zile de la semnarea contractului, persoana de contact.

17.6. Autoritatea/entitatea Contractantă se obligă să recepționeze bunurile închiriate și să certifice conformitatea astfel cum este prevăzut în Caietul sarcini.

17.7. Autoritatea/entitatea Contractantă poate notifica Contractantul cu privire la necesitatea revizuirii bunului dat spre inchiriere. Solicitarea de revizuire/respingerea va fi motivată, cu comentarii scrise. Autoritatea/entitatea contractantă are dreptul de a rezoluționa/rezilia contractul atunci când se respinge bunul livrat spre inchiriere, de 2 ori, pe motive de calitate.

17.8. Recepția bunurilor se va realiza conform procedurii prevăzute în Caietul de sarcini.

17.9. Autoritatea/entitatea contractantă se obligă să plătească Prețul Contractului către Contractant, în termen de maximum 30 de zile de la primirea facturii în original la sediul său și numai în condițiile Caietului de sarcini.

17.10. Contractantul va emite factura împreună cu documentele justificative în conformitate cu prevederile Caietului de sarcini privind aprobarea Raportului de activitate aferent activității/perioadei pentru care se solicită plata.

18. Obligațiile principale ale Contractantului

18.1. Contractantul va furniza Bunurile date spre inchiriere și își va îndeplini obligațiile în condițiile stabilite prin prezentul Contract, cu respectarea prevederilor documentației de atribuire și a ofertei în baza căreia i-a fost adjudecat contractul.

18.2. Contractantul va furniza Bunurile cu atenție, eficiență și diligență, cu respectarea dispozițiilor legale, aprobările și standardele tehnice, profesionale și de calitate în vigoare.

18.3. Contractantul NU are obligația să depună garanția de bună execuție în termen de maxim 5 zile lucrătoare de la semnarea contractului de ambele părți.

18.4. Contractantul va respecta toate prevederile legale în vigoare în România și se va asigura că și Personalul său, implicat în Contract, va respecta prevederile legale, aprobările și standardele tehnice, profesionale și de calitate în vigoare.

18.5. Părțile vor colabora, pentru furnizarea de informații pe care le pot solicita în mod rezonabil între ele pentru realizarea Contractului.

18.6. Contractantul va adopta toate măsurile necesare pentru a asigura, în mod continuu, Personalul, echipamentele și suportul necesare pentru îndeplinirea în mod eficient a obligațiilor asumate prin Contract.

18.7. Contractantul are obligația de a desemna, în termen de 5 (cinci) zile de la semnarea contractului, persoana de contact.

18.8. Contractantul are obligația de a asigura disponibilitatea Personalului, pe toată durata Contractului. Contractantul are obligația de a asigura desfășurarea activităților stipulate în Contract prin acoperirea cu Personal specializat pe toată durata implementării Contractului. Contractantul trebuie să se asigure că, pentru toată perioada Contractului, Personalul principal alocat fiecărei activități vor îndeplini obligațiile stabilite în sarcina acestora.

18.9. Contractantul se obligă să emită factura aferentă produselor furnizate prin prezentul Contract numai după aprobarea/recepția bunurilor în condițiile din Caietul de sarcini și lunar pe parcursul derularii contractului. Contractantul nu va factura chiria pentru perioadele în care autospeciala va fi nefuncțională, cu condiția emiterii unei notificări în acest sens de către autoritatea contractantă.

18.10. Contractantul este pe deplin responsabil pentru furnizarea bunurilor în condițiile Caietului de sarcini, în conformitate cu propunerea sa tehnică. Totodată, este răspunzător atât de siguranța tuturor operațiunilor și metodelor de prestare, cât și de calificarea personalului folosit pe toată durata contractului.

18.11. Contractantul nu poate fi considerat răspunzător pentru încălcarea de către Autoritatea/entitatea Contractantă sau de către orice altă persoană a reglementărilor aplicabile în ceea ce privește modul de utilizare a autocompactoarelor.

18.12. Contractantul va fi responsabil de operațiile de revizie a bunurilor conform recomandărilor și în termenele prevăzute de constructor în carnetul de întreținere a bunurilor.

18.13. Contractantul va suporta înlocuirea sau repararea pieselor mecanice, electrice și electronice ale bunurilor, inclusiv mana de lucru, a caror defectiune este constatată la inițiativa autorității contractante, precum și eventualele reparații ale pagubelor datorate acestei defectiuni ale altor piese ale bunurilor, cu excepția situațiilor în care utilizatorul nu anunță avaria respectivă imediat după producerea acesteia sau a utilizării necorespunzătoare.

18.14. Contractantul este responsabil de realizarea verificărilor și efectuarea controlului ITP. În cazul în care bunurile nu corespund cerințelor impuse la ITP, toate costurile cu reparația sunt în sarcina contractantului, cu excepția cazurilor în care avariiile se datorează utilizării necorespunzătoare sau accidentelor suferite de utilaj când se afla în folosința autorității contractante. Reviziile ITP vor fi efectuate în termen de 5 zile lucrătoare de la momentul predării utilajelor.

18.15. Contractantul va dota bunurile cu echipamentele legale necesare circulației pe drumurile publice conform noului cod rutier în vigoare, atestate și probate de organele competente.

19. Conflictul de interese

19.1. Contractantul va lua toate măsurile necesare pentru a preveni ori stopa orice situație care ar putea compromite derularea obiectivă și imparțială a Contractului. Conflictul de interese pot apărea, în mod special, ca rezultat al intereselor economice, afinităților politice ori de naționalitate, legăturilor de rudenie ori afinitate sau al oricăror alte legături ori interese comune. Orice conflict de interese apărut în timpul derulării Contractului trebuie notificat în scris Autorității/entității contractante, fără întârziere.

19.2. Contractantul se va asigura că Personalul său nu se află într-o situație care ar putea genera un conflict de interese. Contractantul va înlocui, imediat și fără vreo compensație din partea Autorității/entității contractante, orice membru al Personalului său, care se regăsește într-o astfel de situație (ex.: înlocuire, încetare, aprobare, deplasare/delegare, orar/program), cu o altă persoană ce îndeplinește condițiile minime stabilite prin prezentul Contract.

19.3. Contractantul are obligația de a respecta prevederile legale în domeniul achizițiilor publice cu privire la evitarea conflictului de interese. Contractantul nu are dreptul de a angaja sau de a încheia orice alte înțelegeri privind furnizarea de produse, direct ori indirect, în scopul îndeplinirii Contractului, cu persoane fizice sau juridice care au fost implicate în procesul de verificare/evaluare a solicitărilor de participare/ofertelor depuse în cadrul unei proceduri de atribuire ori angajați/foști angajați ai autorității/entității contractante sau ai furnizorului de servicii de achiziție implicați în procedura de atribuire cu care autoritatea/entitatea contractantă/furnizorul de servicii de achiziție implicat în procedura de atribuire a încetat relațiile contractuale ulterior atribuirii Contractului de achiziție publică/sectorială, pe parcursul unei perioade de cel puțin 12 (douăsprezece) luni de la încheierea Contractului, sub sancțiunea rezoluției/rezilierii contractului.

20. Conduita Contractantului

20.1. Contractantul și Personalul său vor respecta secretul profesional, pe perioada executării Contractului, inclusiv pe perioada oricărei prelungiri a acestuia, precum și după încetarea Contractului.

21. Obligații privind daunele și penalitățile de întârziere

21.1. Contractantul se obligă să despăgubească Autoritatea/entitatea contractantă în limita prejudiciului creat, împotriva oricăror:

(i) reclamații și acțiuni în justiție, ce rezultă din încălcarea unor drepturi de proprietate intelectuală (brevete, nume, mărci înregistrate etc.), legate de echipamentele, materialele, instalațiile folosite pentru sau în legătură cu bunurile date spre închiriere, și/sau

(ii) daune, despăgubiri, penalități, costuri, taxe și cheltuieli de orice natură, aferente eventualelor încălcări ale dreptului de proprietate intelectuală, precum și ale obligațiilor sale conform prevederilor Contractului.

21.2. Contractantul va despăgubi Autoritatea/entitatea contractantă în măsura în care sunt îndeplinite cumulativ următoarele condiții:

(i) despăgubirile să se refere exclusiv la daunele suferite de către Autoritatea/entitatea contractantă ca urmare a culpei Contractantului;

(ii) Autoritatea/entitatea contractantă a notificat Contractantul despre primirea unei notificări/cererii cu privire la incidența oricăreia dintre situațiile prevăzute mai sus;

(iii) valoarea despăgubirilor a fost stabilită prin titluri executorii emise conform prevederilor legale/hotărâri judecătorești definitive, după caz.

21.3. În cazul în care, Contractantul nu își îndeplinește la termen obligațiile asumate prin contract sau le îndeplinește necorespunzător, atunci Autoritatea/entitatea contractantă are dreptul de a percepe dobânda legală penalizatoare prevăzută la art. 3 alin. 2¹ din O.G. nr.13/2011 privind dobânda legală remuneratorie și penalizatoare pentru obligații bănești, precum și pentru reglementarea unor măsuri financiar-fiscale în domeniul

bancar, cu modificările și completările ulterioare. Dobânda se aplică la valoarea produselor nelivrate pentru fiecare zi de întârziere, dar nu mai mult de valoarea contractului.

21.4. Răspunderea Contractantului nu operează în următoarele situații:

- a) datele/informațiile/documentele necesare pentru îndeplinirea Contractului nu sunt puse la dispoziția Contractantului sau sunt puse la dispoziție cu întârziere;
- b) neexecutarea sau executarea în mod necorespunzător a obligațiilor ce revin Contractantului se datorează culpei Autorității/entității contractante;
- c) Contractantul se află în imposibilitatea fortuită de executare a obligațiilor contractuale imputate.

21.5. În cazul în care Autoritatea/entitatea contractantă, din vina sa exclusivă, nu își îndeplinește obligația de plată a facturii în termenul prevăzut la pct. 27.3, Contractantul are dreptul de a solicita plata dobânzii legale penalizatoare, aplicată la valoarea plății neefectuate, în conformitate cu prevederile art. 4 din Legea 72/2013 privind măsurile pentru combaterea întârzierii în executarea obligațiilor de plată a unor sume de bani rezultând din contracte încheiate între profesioniști și între aceștia și autorități contractante, dar nu mai mult decât valoarea plății neefectuate, care curge de la expirarea termenului de plata.

21.6. Penalitățile de întârziere datorate curg de drept din data scadenței obligațiilor asumate conform prezentului contract.

21.7. În măsura în care Autoritatea/entitatea contractantă nu efectuează plata în termenul stabilit la pct. 27.3, Contractantul are dreptul de a rezoluționa/rezilia contractul, fără a-i fi afectate drepturile la sumele convenite pentru furnizarea produselor și la plata unor daune interese.

22. Obligații privind asigurările și securitatea muncii care trebuie respectate de către Contractant

22.1. Contractantul se obligă să respecte reglementările referitoare la condițiile de muncă și protecția muncii și, după caz, standardele internaționale agreeate cu privire la forța de muncă, convențiile cu privire la libertatea de asociere și negocierile colective, eliminarea muncii forțate și obligatorii, eliminarea discriminării în privința angajării și ocupării forței de muncă și abolirea muncii minorilor.

23. Drepturi de proprietate intelectuală

23.1. Orice Rezultat/Rezultate elaborat(e) și/sau prelucrat(e) de către Contractant în executarea Contractului vor deveni proprietatea exclusivă a Autorității/entității contractante, la momentul efectuării plății sumelor datorate Contractantului conform prevederilor prezentului Contract.

23.2. Orice Rezultate ori drepturi, inclusiv drepturi de autor sau alte drepturi de proprietate intelectuală ori industrială, dobândite în executarea Contractului vor fi proprietatea exclusivă a Autorității/entității contractante, care le va putea utiliza, publica, cesiona ori transfera așa cum va considera de cuviință, fără limitare geografică ori de altă natură, cu excepția situațiilor în care există deja asemenea drepturi de proprietate intelectuală ori industrială.

24. Obligații în legătură cu calitatea Bunurilor livrate pentru închiriere

24.1. Contractantul garantează Autorității/entității contractante că acesta operează un sistem de management al calității pentru Produsele furnizate în cadrul Contractului și că va aplica acest sistem, pe toată perioada derulării Contractului. Contractantul va corecta, pe cheltuiala sa, orice Neconformitate, astfel încât să demonstreze, în orice moment, Autorității/entității contractante, că remedierea acestor Neconformități, se realizează conform Planului de management al calității.

24.2. Autoritatea/entitatea contractantă notifică Contractantul cu privire la fiecare Neconformitate imediat ce acesta o identifică. La Finalizare, Contractantul notifică Autoritatea/entitatea contractantă cu privire la Neconformitățile care nu au fost remediate și comunică Autorității/entității contractante perioada de remediere a acestora. Drepturile Autorității/entității contractante cu privire la orice Neconformitate neidentificat(ă) sau nenotificată de către Contractant, pe perioada de derulare a Contractului, nu sunt afectate. Contractantul remediază Neconformitățile, în termenul comunicat de Autoritatea/entitatea contractantă.

25. Facturare și plăți în cadrul Contractului

25.1. Plățile care urmează a fi realizate în cadrul contractului se vor face numai după emiterea facturii ca urmare a primirii de către Autoritatea/entitatea Contractantă a bunului dat în folosința de Contractant, lunar, în condițiile Caietului de sarcini.

25.2. Plata contravalorii chiriei se face, prin virament bancar, în baza facturii, emisă de către Contractant pentru suma la care este îndreptățit conform prevederilor contractuale, direct în contul Contractantului indicat pe factură.

25.3. Termenul de plată este de maxim 30 de zile de la primirea facturii în original la sediul Autorității/entității contractante în condițiile stabilite mai sus.

25.4. Moneda utilizată în cadrul prezentului Contract: LEU

25.5. Facturile furnizate vor fi emise lunar și completate în conformitate cu legislația română în vigoare.

25.6. Dacă factura are elemente greșite și/sau greșeli de calcul identificate de Autoritatea/entitatea Contractantă, și sunt necesare revizuirii, clarificări suplimentare sau alte documente suport din partea Contractantului, termenul de 30 de zile pentru plata facturii se suspendă. Repunerea în termen se face de la momentul îndeplinirii condițiilor de formă și de fond ale facturii.

25.7. Contractantul este răspunzător de corectitudinea și exactitatea datelor înscrise în facturi și se obligă să restituie atât sumele încasate în plus cât și foloasele realizate necuvenit, aferent acestora. Sumele încasate în plus, cât și foloasele necuvenite aferente acestora (pe perioada de la încasare până la constatarea lor), vor fi stabilite în urma verificărilor executate de către Organele de Control Intern ale contractantului sau alte Organisme de control abilitate de lege.

25.8. Solicitățile de plată către terți pot fi onorate numai după operarea unei cesiuni de drepturi/obligații ale Contractantului către terți, cu respectarea clauzelor prezentului Contract.

26. Suspendarea Contractului

26.1. În situații temeinic justificate, părțile pot conveni suspendarea executării Contractului.

26.2. În cazul în care se constată că procedura de atribuire a Contractului de Produse sau executarea Contractului este viciată de erori esențiale, nereguli sau de fraudă, Părțile au dreptul să suspende executarea Contractului.

26.3. În cazul suspendării/sistării temporare a folosirii bunurilor, durata Contractului se va prelungi automat cu perioada suspendării/sistării.

27. Forța majoră

27.1. Forța majoră și cazul fortuit exonerează de răspundere Părțile în cazul neexecutării parțiale sau totale a obligațiilor asumate prin prezentul Contract, în conformitate cu prevederile art. 1.351 din Codul civil.

27.2. Forța majoră și cazul fortuit trebuie dovedite.

27.3. Partea care invocă forța majoră sau cazul fortuit are obligația să o aducă la cunoștință celeilalte părți, în scris, de îndată ce s-a produs evenimentul.

27.4. Partea care a invocat forța majoră sau cazul fortuit are obligația să aducă la cunoștință celeilalte părți încetarea cauzei acesteia de îndată ce evenimentul a luat sfârșit.

27.5. Îndeplinirea contractului va fi suspendată în perioada de acțiune a forței majore, dar fără a prejudicia drepturile ce li se cuveneau părților până la apariția acesteia.

27.6. Dacă forța majoră acționează sau se estimează că va acționa o perioadă mai mare de 15 zile, fiecare parte va avea dreptul să notifice celeilalte părți încetarea deplin drept a prezentului contract, fără ca vreuna din părți să poată pretinde celeilalte daune-interese.

28. Încetarea Contractului

28.1. Prezentul Contract încetează de drept prin atingerea termenului.

28.2. Autoritatea/entitatea contractantă își rezervă dreptul de a rezoluționa/rezilia Contractul, fără însă a fi afectat dreptul Părților de a pretinde îndeplinirea obligațiilor deja scadente, dacă:

- Contractantul nu se conformează, în perioada de timp, conform notificării emise de către Autoritatea/entitatea contractantă, prin care i se solicită remedierea Neconformității sau executarea obligațiilor care decurg din prezentul Contract;

- Contractantul subcontractează părți din Contract fără a avea acordul scris al Autorității/entității contractante;

- Contractantul cesionează drepturile și obligațiile sale fără acordul scris al Autorității/entității contractante;

- Devin incidente oricare alte incapacități legale care să împiedice executarea Contractului;

- Contractantul eșuează în a furniza/menține/prelungi/reintregi/completa garanțiile ori asigurările solicitate prin Contract;

- în cazul în care, printr-un act normativ, se modifică interesul public al Autorității/entității contractante în legătură cu care se încheiază bunurile care fac obiectul Contractului, sau autoritatea contractanta nu mai desfășoară activitatea de salubritate delegată;

- la momentul atribuirii Contractului, Contractantul se afla în una dintre situațiile care ar fi determinat excluderea sa din procedura de atribuire;

- în situația în care Contractul nu ar fi trebuit să fie atribuit Contractantului deoarece au fost încălcate grav obligațiile care rezultă din legislația europeană relevantă iar această împrejurare fost constatată printr-o decizie a Curții de Justiție a Uniunii Europene;

- În cazul în care împotriva Contractantului se deschide procedura falimentului;

- Contractantul a săvârșit nereguli sau fraude în cadrul procedurii de atribuire a Contractului sau în legătură cu executare acestuia, ce au provocat o vătămare Autorității/entității contractante;

- Valorificarea de către Autoritatea/entitatea contractantă a rezultatelor prezentului contract este grav compromisă ca urmare a întârzierii prestațiilor din vina Contractantului.

28.3. Contractantul poate rezoluționa/rezilia Contractul fără însă a fi afectat dreptul Părților de a pretinde plata unor daune sau alte prejudicii, în cazul în care:

(i) Autoritatea/entitatea contractantă a comis erori esențiale, nereguli sau fraude în cadrul procedurii de atribuire a Contractului sau în legătură cu executare acestuia, ce au provocat o vătămare Contractantului.

(ii) Autoritatea/entitatea contractantă nu își îndeplinește obligațiile de plată a produselor prestate de Contractant, în condițiile stabilite prin prezentul Contract.

28.4. Rezoluțiunea/Rezilierea Contractului în condițiile pct. 28.2 și pct. 28.3 intervine cu efecte depline, fără a mai fi necesară îndeplinirea vreunei formalități prealabile și fără a mai fi necesară intervenția vreunei instanțe judecătorești de la momentul notificării acesteia.

28.5. Prevederile prezentului Contract în materia rezoluțiunii/rezilierii Contractului se completează cu prevederile în materie ale Codului Civil în vigoare.

28.6. În situația rezoluțiunii/rezilierii totale/pățiale din cauza neexecutării/executării pățiale de către Contractant a obligațiilor contractuale, acesta va datora Autorității/entității contractante daune-interese cu titlu de clauză penală în cuantum egal cu valoarea obligațiilor contractuale neexecutate.

28.7. În cazul în care Contractantul nu transmite garanția de bună execuție în perioada specificată, contractul este rezoluționat/reziliat de drept, fără obligația de notificare sau îndeplinire a oricărei formalități de către Autoritatea/entitatea contractantă.

28.8. Autoritatea/entitatea contractantă își rezervă dreptul de a denunța unilateral contractul de furnizare produse, în cel mult 15 zile de la apariția unor circumstanțe care nu au putut fi prevăzute la data încheierii contractului, cu condiția notificării Contractantului cu cel puțin 3 zile înainte de momentul denunțării.

29. Insolvență și faliment

29.1. În cazul deschiderii unei proceduri generale de insolvență împotriva Contractantului, acesta are obligația de a notifica Autoritatea/entitatea contractantă în termen de 3 (trei) zile de la deschiderea procedurii.

29.2. Contractantul, are obligația de a prezenta Autorității/entității contractante, în termen de 30 (treizeci) de zile de la notificare, o analiză detaliată referitoare la incidența deschiderii procedurii generale de insolvență asupra Contractului și asupra locațiunii și de a propune măsuri, acționând ca un Contractant diligent.

29.4. În cazul în care Contractantul intră în stare de faliment, în proces de lichidare sau se află într-o situație care produce efecte similare, Contractantul este obligat să acționeze în același fel cum este stipulat la clauzele 31.1, 31.2 și 31.3 din prezentul Contract.

29.5. Nicio astfel de măsură propusă conform celor stipulate la clauzele 29.2, 29.3 și 29.4 din prezentul Contract, nu poate fi aplicată, dacă nu este acceptată, în scris, de Autoritatea/entitatea contractantă.

30. Limba Contractului

30.1. Limba prezentului Contract și a tuturor comunicărilor scrise va fi limba oficială a Statului Român, respectiv limba română.

31. Legea aplicabilă

31.1. Legea aplicabilă prezentului Contract, este legea română, Contractul urmând a fi interpretat potrivit acestei legi.

32. Soluționarea eventualelor divergențe și a litigiilor

32.1. Părțile vor depune toate eforturile pentru a rezolva pe cale amiabilă, prin tratative directe și negocieri amiabilă, orice neînțelegere sau dispute/divergențe care se poate/pot ivi între ele în cadrul sau în legătură cu îndeplinirea Contractului.

32.2. Dacă disputa nu a fost astfel soluționată și Părțile au, în continuare, opinii divergente în legătură cu sau în îndeplinirea Contractului, ~~acestea trebuie să se notifice reciproc și în scris, în privința poziției lor asupra aspectului în dispută precum și cu privire la a soluția pe care o întrevăd pentru rezolvarea ei.~~

32.3. Dacă încercarea de soluționare pe cale amiabilă eșuează sau dacă una dintre Părți nu răspunde în termen de 5 zile de la solicitare, oricare din Părți are dreptul de a se adresa instanțelor de judecată competente.

Drept pentru care, Părțile au încheiat prezentul Contract azi, 22. august. 2022, în Craiova, în 2(două) exemplare.

Pentru Autoritatea contractantă,
S.C. SALUBRITATE CRAIOVA S.R.L.
ADMINISTRATOR
BUTARI MIHAI VLA

DIRECTOR ECONOMIC,
EC. Doina GÎNȘOVEANU

DIRECTOR TEHNIC,
DOBRE-MAZILU Viorel – Dra

VIZAT PENTRU LEGALITATE,
Consilier Juridic ...



Pentru Contractant,
S.C. AIC TRUCKS S.R.L.
ADMINISTRATOR,
STEFANO ALBAROSA





SALUBRIZARE



SERVICIU DDD



CENTRU ADOPTII CANINE

Nr...../25.04.2023

CĂTRE,**Asociația de Dezvoltare Intercomunitară Salubris Dolj**

În baza articolului 11 pct. 1 litera a) și b) din Ordinul 640/30.09.2022 al președintelui A.N.R.S.C, vă înaintăm spre analiză și aprobare, modificarea capitolului VIII, art. 19, pct.1, în ceea ce privește tarifele pentru activitățile de măturat, spălat, stropit și întreținerea căilor publice- curățarea și transportul zăpezii de pe căile publice și menținerea în funcțiune a acestora pe timp de polei sau de îngheț din contractul de delegare nr.1/30.03.2021 și

În baza articolului 12 pct. 1 litera a), b) și c) din Ordinul 640/30.09.2022 al președintelui A.N.R.S.C vă înaintăm spre analiză și aprobare, modificarea anexei 6, în ceea ce privește tarifele activității de dezinsectie, dezinfectie și deratizare din contractul nr.2/30.03.2021.

Solicităm, de asemenea, emiterea unei hotărâri și încheierea unui act adițional pentru modificarea capitolului VIII, art. 19, pct.1, „tarifele pentru activitățile delegate”, parte integrantă a contractului de delegare Nr. 1/30.03.2021 și modificarea în mod corespunzător a anexei 6 pentru tarifele activității de dezinsectie, dezinfectie și deratizare din contractul nr.2/30.03.2021.

Tarifele înaintate pentru analizare și aprobare sunt anexate la prezenta adresă și conțin:

- Fișa de fundamentare
- Memoriu tehnico-economic justificativ
- Centralizator tarife

ADMINISTRATOR - DIRECTOR GENERAL,**BUTARI Mihai-Vlad****Consilier juridic,****Daladimos Raluca**

S.C.SALUBRITATE CRAIOVA
Str. Brestei Nr. 129 A

2023

Centralizator la activitatea de Dezinsectie, Dezinfectie si Deratizare

Nr. Crt	ACTIVITATEA	UM	Tarif vechi fără TVA	Tarif nou fara TVA
1	Dezinsectie suprafete lacuri - Larvicidare	Lei/Ha	957.06	1293.39
2	Dezinsectie terestra	Lei/Ha	270.02	353.32
3	Dezinsectie cu aparate de zbor	Lei/Ha	108.78	140.38
4	Dezinsectie interioara	Lei/2500mp	1746.85	2290.38
		Lei/Mp	0.70	0.92
5	Deratizare	Lei/Ha	302.34	848.25
6	Dezinfectie general umana	Lei/1500mp	590.59	614.03
		Lei/Mp	0.39	0.41

ADMINIST
Butari Mil



DIRECTOR TEHNIC
Ing.Dobre-Maziiu Dragoș-Vi

DIRECTOR ECONO
Ec.Gîngioveanu Do

Şef Activitate DDD
Daladimos Paraskeyvas

Compartiment Tehnic, Tarifare
Tehn.ec Bădin Florin

FISA DE FUNDAMENTARE
pentru modificarea tarifulor

DEZINSECTIE TERESTRA - LARVICIDARE

Nr.ctr.	Specificatie	UM	Fundamentarea anterioară aprobată	Realizat in perioada ultimelor 12 luni incheiate contabil	Propus
1	Cheltuieli materiale, din care:	lei/an	13175.43	55933.18	18794.60
1.1	Carburanti,aditivi si lubrifianti	lei/an	56.61	240.32	1190.00
1.2	Cheltuieli cu utilitatile,din care:	lei/an	0.00	0.00	2871.90
1.2.1	Energie electrica tehnologica	lei/an	0.00	0.00	0.00
1.2.2	Energie electrica activitati administrative	lei/an	0.00	0.00	2871.90
1.2.3	Alimentare cu apa si canalizare ape uzate	lei/an	0.00	0.00	0.00
1.2.4	Alte utilitati	lei/an	0.00	0.00	143.04
1.3	Piese de schimb pentru autospeciale,utilaje,echipamente	lei/an	0.00	44798.61	8100.11
1.4	Materii prime si materiale consumabile	lei/an	10552.61	4182.31	685.31
1.5	Echipament de lucru si protectia muncii	lei/an	985.17	143.07	760.10
1.6	Reparatii si intretinere,din care:	lei/an	33.70	143.07	0.00
1.6.1	Reparatii si intretinere in regie	lei/an	0.00	0.00	760.10
1.6.2	Reparatii si intretinere cu terți	lei/an	0.00	0.00	424.450
1.7	Amortizarea autospecialelor,utilajelor,etc	lei/an	0.00	0.00	0.00
1.8	Redeventa	lei/an	0.00	0.00	0.00
1.9	Cheltuieli cu protectia mediului	lei/an	0.00	0.00	795.64
1.10	Alte cheltuieli cu servicii executate de terți,din care:	lei/an	1547.34	6568.87	0.00
1.10.1	Campanii de informare si constientizare	lei/an	0.00	0.00	0.00
1.10.2	Inchiriere de utilaje/autospeciale/mijloace de transport	lei/an	1547.34	6568.87	732.57
1.10.3	Cheltuieli cu taxe,licente, acreditari/certificari autorizari	lei/an	0.00	0.00	67.07
1.10.4	Alte cheltuieli	lei/an	0.00	0.00	0.00
1.11	Alte cheltuieli materiale,exclusiv provizioane	lei/an	0.00	0.00	0.00
2	Cheltuieli de natura salariala, din care:	lei/an	6146.31	26947.01	7204.51
2.1	Salarii	lei/an	5382.17	22848.73	6253.10
2.2	Contributie asiguratorie pentru munca (CAM) - 2.25%	lei/an	121.10	888.05	140.69
2.3	Contributie la fondul pentru handicap - 2.89%	lei/an	155.54	1140.66	180.71
2.4	Alte drepturi asimilate salarilor	lei/an	487.50	2069.57	630.00
3	Alte costuri (cheltuieli administrative)	lei/an	0.00	0.00	59.59
4	Taxa ANRSC 0.2%	lei/an	0.00	164.05	52.00
I	Total cheltuieli de exploatare (1+2+3+4)	lei/an	19321.74	82025.90	26110.69
II	Cheltuieli financiare 0.01%	lei/an	1.93	8.20	2.61
III	Cheltuieli totale (I+II)	lei/an	19323.68	82034.10	26113.31
IV	Profit 5%	lei/an	966.09	4101.30	1305.67
V	Valoarea totala a prestatiilor(III+IV)	lei/an	20289.76	86135.40	27418.97
VI	Suprataza/volumul/cantitatea p...	Ha	2120	90.00	21.20
VII	Tarif	lei/ha	957.06	957.06	1293.39

ADMINISTRATOR - DIRE

Butari Mihai

MEMORIU TEHNICO-ECONOMIC JUSTIFICATIV

privind determinarea nivelului elementelor de cheltuieli din fisa de fundamentare a tarifului solicitat

Activitatea/ prestata pentru care se solicita aprobarea tarifului	Activitatea de Dezinfectie, Dezinfectie si Deratizare LARVICIDARE	
Tip cerere	<input type="radio"/> Stabilire <input type="radio"/> Ajustare <input checked="" type="radio"/> Modificare	
Situatia existenta	Nr. si data contract/hotarare de dare in administrare	AGA SALUBRIS DOLJ, hotararea nr.55/26.03.2021 Contract de delegare nr. 2/30.03.2021
Motivul ajustare sau, dupa caz, modificarii tarifului	Tariful in vigoare	AGA SALUBRI DOLJ, hotararea nr.61/28.02.2022, Anexa 2
	Cresterea preurilor la carburanti si lubrifianti, solutiile insecticide, materiale, energie electrica, a tarifului de apa si canalizare, etc	
	Cresteri salariale conform hotararii nr.1447/08.12.2022 de la 2550 lei la 3000 lei lunar reprezentand o crestere de 17,65%	
	Cresterea valorii bichetului de masa cu 50 %, respectiv de la 20,00 lei/tichet la 30,00 lei/tichet, conform Legii nr.18 /2022	
	Modificare structura tarif	

Norma de lucru la larvicidare

Norma de lucru (Ha/zt/om)
 Numar zile lucrate pe saptamana
 Numar muncitori

hectare la 8 ore
 1.325
 1
 16

Alocare procentuala
 Generala activitate 4,14%
 Cheltuieli generale de administratie 525391,99

Volum de lucru ha/an

21.20

DETALIEREA PE CATEGORII DE CHELTUIELI, CONFORM FISEI DE FUNDAMENTARE

1 CHELTUIELI MATERIALE, DIN CARE:

1.1 Carburanti, aditivi si lubrifianti, din care:

Carburanti

Nr.	Consumatori	Nr. unitati buc	Procent alocare activitate %	km/an	h/an	Consum normal l/100km	Consum normal l/h funct	Pret unitar carburant lei/litru	Total	Cheltuieli totale lei/an
1	Atomizor	16		km	8	l/100km	1.00	5.29	128	677.12
2	Autoutilitara Isuzu	4		km	8	l/100km	2.44	6.26	78	488.78
Total										1165.90

Consumatori

Nr.	Consumatori	Nr. unitati buc	Procent alocare activitate %	km/an	h/an	Consum normal l/100km	Consum normal l/h funct	Pret unitar lubrifiant lei/litru	Total	Cheltuieli totale lei/an
1	Atomizor	16		km	8	l/100km	0.0025	27.38	0.32	6.57
2	Autoutilitara Isuzu	4		km	8	l/100km	0.0200	27.38	0.64	17.52
Total										24.09

*Consumurile/utilaj/ora au fost luate in calcul tinandu-se cont de specificatiile tehnice a fiecarui utilaj in parte si tinind cont de faptul ca fiecare mijloc de productie inregistreaza consum de combustibil atat pentru deplasarea efectiva, cat si pentru echipamentele auxiliare calculate la 8 ore/zi.

*Consumul/utilaj, costativ si valoric este influentat de conditiile specifice activitatii de ddd care au un regim de lucru cu perioade mari de stationare, urmare a conditiilor de trafic si a infrastructurii rutiere existente

*Pretul pe litru de combustibil a fost evaluat tinand cont de valoarea de referinta a acestuia reflectat in facturile de achizitie la nivelul anului 2022

1.2 Cheltuieli cu utilitatile, din care:
Energie electrica activitati administrative

Nr.	Consumatori	Procent alocare activitate %	Nr. unitati buc	Consum specific kwh/ora	Temp de functionare ore/an	Pret unitar kwh	Consum total kwh/an	Cheltuieli totale lei/an
1.	Aleca I Simnic nr 48	4,14%	1	2,62	8760	3,02	22989	69369,58
Total								2871,90

* Consumul de energie electrica a fost calculat tinind cont de consumurile existente la nivelul bazei operationale totalul fiind impartit la procentul de alocare activitate
* Pretul pentru comunitati a fost quantificat tinind cont de valoarea de referinta a kwh-ului din facturile de achizitie a acestor servicii.

1.3 Piese de schimb pentru autospeciale, mijloace de transport, utilitaje, instalatii si echipamente

Nr.	Consumatori	Procent alocare activitate %/an	Nr. unitati buc	Valoare alocata pe consumator lei/an	Cheltuieli totale lei/an
1.	Autoutilitara Isuzu	4,14%	4	863,75	3455,00
Total					143,04

* Cheltuielile cu piesele de schimb se regasesc in fisile de cont ale fiecarui auto, costul totalul fiind impartit la procentul de alocare activitate

1.4 Materii prime si materiale consumabile

Nr.	Categorie/Consumator	Cantitate/unitate de masura /litri/ha	Costuri unitare specifice lei/ha	Cheltuieli totale lei/an
1.	Substanta insecticida vectobac	1	380,00	21,20
2.	Apa	200	10,46	21,20
Total				8100,11

Substanta insecticida Vectobac se utilizeaza in concentratie de 1 litru /ha diluata in 200 litrii apa/ha.

* Sunt precizate in tabel frecventa de consum a materiilor prime si a consumabililor, precum si valorile acestora de achizitie care se regasesc in facturi/balanta.

1.5 Echipament de lucru si protectia muncii

Nr.	Categorie	Numar personal	Cantitate/an buc	Costuri specifice pe unitate/an lei/buc	Cheltuieli totale lei/an
	Agenti ddd	16	1	535	685,31
Total					685,31

* Valoarea totala a echipamentului de lucru si protectia muncii a rezultat prin calculul de mai jos calculat la orele de utilizare:

- 1 Masca protectie substante DDD= 350lei x 100 ore utilizare/100ore functionare in luna 350,00
 - 2 Filtru masca protectie= 150lei x 40 ore utilizare/100 ore functionare in luna 60,00
 - 3 Combinazon protectie DDD=90lei x 24 ore utilizare/100 ore functionare in luna 21,60
 - 4 Cizme cauciuc protectie=75 lei x 100 ore utilizare/100ore functionare in luna 75,00
 - 5 Mănuși protectie DDD=60lei x 8ore utilizare/100ore functionare in luna 4,80
 - 6 Ochelari protectie=60lei x 40 ore utilizare/100 ore functionare in luna 24,00
- Total lei/100ore utilizare
535,40

* Cheltuiela totala cu echipamentul de lucru este calculata la cele 8 ore lucru pentru activitatea respectiva.

1.6 Reparatii si intretinere, din care:
Reparatii si intretinere cu tertii

Nr.	Categorie/Contract	Tip servicii/interventii	lei/serviciu (interventii)	Cheltuieli totale lei/an
1	Autoutilitara Isuzu	revizii tehnice/sezoniere	4590	18360.00
Total				760.10

*Costurile/revizia au rezultat din cuantumul insumat al cheltuielilor necesare efectuării acestor revizii conform tabelelor de revizii tehnice si sezoniere a fiecarui utilaj in parte , calculate la procentul de alocare activitate 4.14%.

1.7 Amortizarea a autospaciilor, utilajelor, instalatiilor si a mijloacelor de transport

Nr.	Categoriile de utilaj, mijloc de transport, echipament	Numar	Valoare mijloc fix lei	Data PIF luna, an	Durata amortizare ani	Valoare ramasa de amortizat lei	Amortizare lunara lei/luna	Amortizare anuala lei/an
1	Autoutilitara Isuzu	4	128155	May-22	5	104659.88	2135.92	102524.16
Total								4244.50

* Valoarea normata de functionare a fost stabilita tinind cont de clasificarea mijloacelor fixe asa cum este reglementata in catalogul de clasificare a mijloacelor fixe valabil la nivelul economiei nationale.

* Valoarea anuala amortizata a fost calculata tinind cont de valoarea de achizitie raportata la durata normala de functionare calculata la procentul de alocare activitate 4.14%.

1.8 Redeventa

1.9 Cheltuieli cu protectia mediului

1.10 Alte cheltuieli cu servicii executate de terti, din care:

Cheltuieli cu taxe, licente, acreditari/certificari si autorizari

Nr.	Categorie	Nr. unitati buc	Costuri specifice pe unitate lei/buc	Cheltuieli totale lei/an
1	Impozit masini si echipamente	4	470	1880.00
2	Asigurare RCA obligatorie Isuzu	4	2445	9780.00
3	Inspectia ITP	4	151	605.04
4	Rovigneta	4	200	800.00
5	Impozit cladiri Aleea 1 Slatina nr 48	1	3590	3590.00
6	Copii conforme licenta ARR	4	260	1040.00
				0.00
				0.00
Total				732.57

*In tabelul de mai sus se regasesc cheltuieli la nivelul minim obligatoriu stabilit pentru fiecare element de cheltuieli tinind cont de prevederile si reglementarile specifice in domeniul transporturilor auto, calculate la procentul de alocare activitate 4.14%.

Alte cheltuieli

Nr.	Categorie	Cheltuieli		Numar muncitori	Cheltuieli totale lei/an
		lei/an			
	Servicii medicina muncii soferi	250		2	500.00
	Servicii medicina muncii agentii ddd	70		16	1120.00
Total					67.07

*Conform Hotararii de Guvern nr. 355/2007 privind supravegherea sanatatii lucraatorilor care se efectueaza in conformitate cu legislatia in vigoare, calculat la procentul de alocare activitate 4.14%.

1.1.1 Alte cheltuieli materiale, exclusiv provizioane, amenzi, penalitati, despagubiri, donatii si sponsorizari

Salarii

Nr.	Categorie	Numar	Salariu mediu	Cheltuieli totale
			brut/luna/persoana lei	
1	Sofer	2	7086.98	685.73
2	Agenti ddd	16	5401.60	4181.21
3	Conducere activitate ddd	3	9550.63	1386.16
Total				6253.10

Alte drepturi asimilate salariilor

Nr.	Categorie	Numar	Alte drepturi asimilate	Cheltuieli totale
			salariilor/persoana lei/zl	
1	Sofer	2	30	60.00
2	Agenti ddd	16	30	480.00
3	Conducere activitate ddd	3	30	90.00
Total				630.00

*Numarul de personal si nivelurile salariale individuale au fost estimate astfel incat sa se asigure o functionalitate corecta si eficienta a serviciilor

*Nivelele minime salariale precum si cheltuielile cu asigurarile si protectia sociala au fost stabilite tinand cont de precizarile obligatorii stabilite prin reglementari specifice salarizarii si drepturilor de personal si calculate numarul de zile/activitate [1 x].

3 Alte costuri (cheltuieli administrative)

Nr.	Categorie	Cheltuieli		Procent alocare activitate	Cheltuieli totale lei/an
		lei/an			
1	Cheltuieli generale de administratie	525391.99	4.14%		21751.23
Total					59.59

*Cheltuielile generale de administratie reprezinta cheltuiala alocata realizarii serviciului, iar necesitatea si oportunitatea acestora este data de obligativitatea asigurarii unei imagini corecte si fidela a situatiei patrimoniale a unei activitati cu incidente directe asupra contului profit si pierdere.

II Cheltuieli financiare 0.01%

Nr.	Categorie	Cheltuieli		Luni	Cheltuieli totale lei/an
		lei/luna	nr		
1	Redeventa pe activitate 0.01%				2.61
Total					2.61

III Profit

Profit		lei/an
5.00%		1305.67

IV Cantitatea programata

Cantitatea programata		Ha
LARVICIDARE		21.20

ADMINISTRATOR - DIRECTOR
Butari Mihai-Vlad

DIRECTOR ECONOMIC
Ec. Gîngioveanu D.

Şef Birou Financiar Contabil
Ec. Duşă Lavinia-Mar

Compartiment Tehnic, Întreţinere
Tehn.ec Bădin Florin

DIRECTOR
Ing.Dobre-Mazi

Şef Birou Resurse Umane
Ec. Sanda Cl

Şef Activitate Dezinfecţie
Daladimos

Consilier
Daladim

FISA DE FUNDAMENTARE
pentru modificarea tarifelor

Anexa 3-Ordin 540/30.09.2022

Nr.ctr.	Specificatie	UM	DEZINSECTIE TERESTRA		
			Fundamentarea anterioară aprobata	Realizat in perioada ultimelor 12 luni incheiate contabil	Propus
1	Cheltuieli materiale, din care:	lei/an	473483.81	530578.78	444344.24
1.1	Carburanti, aditivi si lubrifianti	lei/an	41339.54	46324.47	107142.51
1.2	Cheltuieli cu utilitatile din care:	lei/an	0.00	0.00	26857.65
1.2.1	Energie electrica tehnologica	lei/an	0.00	0.00	0.00
1.2.2	Energie electrica activitati administrative	lei/an	0.00	0.00	26807.65
1.2.3	Alimentare cu apa si canalizare ape uzate	lei/an	0.00	0.00	0.00
1.2.4	Alte utilitati	lei/an	0.00	0.00	0.00
1.3	Piese de schimb pentru autospeciale, utilaje, instalatii, etc	lei/an	0.00	0.00	0.00
1.4	Materii prime si materiale consumabile	lei/an	255493.09	286301.69	18147.22
1.5	Echipament de lucru si protectia muncii	lei/an	26599.64	29807.15	138126.93
1.6	Reparatii si intretinere, din care:	lei/an	26715.22	29936.67	19003.42
1.6.1	Reparatii si intretinere in regie	lei/an	26715.22	29936.67	14971.44
1.6.2	Reparatii si intretinere cu tertii	lei/an	0.00	0.00	0.00
1.7	Amortizarea autospecialelor, utilajelor, instalatiilor, etc	lei/an	45900.32	51435.19	14971.44
1.8	Redeventa	lei/an	0.00	0.00	93880.84
1.9	Cheltuieli cu protectia mediului	lei/an	0.00	0.00	16328.50
1.10	Alte cheltuieli cu servicii executate de tertii, din care:	lei/an	77436.00	86773.61	0.00
1.10.1	Campanii de informare si constientizare	lei/an	0.00	0.00	9855.72
1.10.2	Inchiriere de utilaje/autospeciale	lei/an	77436.00	86773.61	0.00
1.10.3	Cheltuieli cu taxe, licente, acreditari/certificari si autorizari	lei/an	0.00	0.00	0.00
1.10.4	Alte cheltuieli	lei/an	0.00	0.00	9227.81
1.11	Alte cheltuieli materiale	lei/an	0.00	0.00	627.91
2	Cheltuieli de natura salariala, din care:	lei/an	204147.44	236748.84	0.00
2.1	Salarii	lei/an	181648.19	203552.20	238899.58
2.2	Contributie asiguratorie pentru munca (CAM) - 2.25%	lei/an	4087.08	8075.01	211042.02
2.3	Contributie la fondul pentru handicap - 2.89%	lei/an	5249.63	10371.89	4748.45
2.4	Alte drepturi asimilate salariilor	lei/an	13162.53	14749.74	6099.11
3	Alte costuri (cheltuieli administrative)	lei/an	0.00	0.00	17010.00
4	Taxa ANRSC 0.2%	lei/an	1200.39	0.00	20364.194
I	Total cheltuieli de exploatare (1+2+3+4)	lei/an	678831.64	768672.75	1366.49
II	Cheltuieli financiare 0.01%	lei/an	67.88	76.87	888252.25
III	Cheltuieli totale (I+II)	lei/an	678899.52	768749.62	88.63
IV	Profit 5%	lei/an	33941.58	38034.42	888341.07
V	Valoarea totala a pi	lei/an	712841.10	806784.04	44417.05
VI	Suprafata/volumul	Ha	2640.00	2987.92	932758.13
VII	Tarif	lei/Ha	270.02	270.02	2640.00
					353.52

FOR GENERAL

ad

ADMINIST

MEMORIU TEHNICO-ECONOMIC JUSTIFICATIV

privind determinarea nivelului elementelor de cheltuieli din baza de fundamentare a tarifului solicitat

Activitatea/ prestarea pentru care se solicita aprobarea tarifului	Activitatea de Dezincastie, Desinfecție și Deratizare DEZINSECȚIE TERESTRA	
Tip cerere	O Stabilire O Ajustare X Modificare	
Situația existentă	Nr și data contract/hotarare de dare în administrare	AGA SALUBRI DOLJ hotararea nr.55/26.03.2021 Contract de delegare nr. 2/30.03.2021
Modul ajustare sau, după caz, modificării tarifului	Tariflu în vigoare	AGA SALUBRI DOLJ hotararea nr.61/28.02.2022, Anexa 2
	Cresterea prețurilor la carburanți și lubrifianți, solutii insecticide, materiale electrice, a tarifului de apa și canalizare, etc	
	Cresteri salariale conform hotarării nr.1447/08.12.2022 de la 2550 lei la 3000 lei lunar reprezentând o creștere de 17,65%	
	Cresterea valorii tichetului de masă cu 50 %, respectiv de la 20,00 lei/tichet la 30,00 lei/tichet, conform Legii nr.18 /2022	
	Modificare structura tarif	

Marja de lucru în dezincastie terestra
 Norma de lucru în dezincastie terestra (ha/zi)
 Numar zile lucrare pe tractore
 Numar nunciatori

.E.ore/an.
98
9
16

Volan de lucru mp/an
 Volan de lucru mp/an la minim 3 tractori

Alocare procentuala
 Generala activitate 38,76%
 Cheltuieli generale de administratie 525391,99

DETALIEREA PE CATEGORII DE CHELTUIELI, CONFORM FISEI DE FUNDAMENTARE

3 CHELTUIELI MATERIALE, DIN CARE:

3.1 Carburanți, aditivi și lubrifianți, din care:

Carburanți

Nr.	Consumatori	Nr. unitati buc	Procent alocare activitate %	km/an	Timp de functionare h/an	Consum normal /100km	Consum normal l/h funct	Preț unitar carburant lei/litru	Total	
									l/an	Cheltuieli totale lei/an
1	Atomizor	12			216		1,00	5,29	2592	13711,68
2	Autoutilitara Fiat	2			216		2,44	6,26	1054	6598,54
3	Generator ceata rece ULY S300	4			216		9,00	6,26	7776	48677,76
4	Autoutilitara Isuzu	4			216		2,44	6,26	2108	13197,08
5	Instalatie HILLTOP H 45 de pulverizare	1			216		8,00	6,26	1728	10817,28
6	Autospeciala FORD	1			216		9,20	6,26	1987	12439,87
Total										105442,21

Lubrifianți

Nr.	Consumatori	Nr. unitati buc	Procent alocare activitate %	km/an	Timp de functionare h/an	Consum normal /100km	Consum normal l/h funct	Preț unitar lubrifiant lei/litru	Total	
									l/an	Cheltuieli totale lei/an
1	Atomizor	12			216		0,0025	27,38	6,48	133,07
2	Autoutilitara Fiat	2			216		0,0200	27,38	8,64	236,56
3	Generator ceata rece ULY S300	4			216		0,0200	27,38	17,28	473,13
4	Autoutilitara Isuzu	4			216		0,0200	27,38	17,28	473,13
5	Instalatie HILLTOP H 45 de pulverizare	1			216		0,0300	27,38	6,48	177,42
6	Autospeciala FORD	1			216		0,0350	27,38	7,56	206,99
Total										1700,30

*Consumurile/Utilaj/Ors au fost luate in calcul tinandu-se cont de specificatiile tehnice a fiecarei utilaj in parte si tinand cont de faptul ca fiecare mijloc de productie

inregistreaza consum de combustibil atat pentru deplasarea efectiva cat si pentru echipamentele auxiliare calculate la 3 treceri x 9 zile x 8 ore/zi.

*Consumul/Utilaj, cantitativ si valoric este influentat de conditiile specifice activitatii de ddă care au un regim de lucru cu perioade mari de stationare, urmare

a conditiilor de trafic si a infrastructurii rutiere existente

*Prețul pe litru de combustibil a fost calculat în baza cost de valorare a acestuia reflectat în facturile de achiziție în anul 2022.

1.2 Cheltuieli cu utilitatile, din care:
Energie electrica activitati administrative

Nr.	Consumatori	Procent alocare activitate %	Nr. unitati buc	Consum specific kwh/ora	Timp de functionare ore/an	Pret unitar kwh lei/kwh	Consum total kwh/an	Cheltuieli totale lei/an
1	Aleasa 1 Simlic nr. 48	38,76%	1	2,62	8760	3,02	22989	69369,58
Total								2.6987,65

*Consumul de energie electrica a fost calculat tinind cont de consumurile existente la nivelul bazei operationale totale fiind impartit la cele 4 activitati.

**Cheltuielile totale fiind impartite la procentul de alocare activitate al celor 4 activitati (curatidare, trestrajavio si deratizare.

***Pretul pentru cantitati a fost calculat tinind cont de valoarea de referinta a locului din facturile de achizitie a acestor servicii.

1.3 Piese de schimb pentru auto-speciale, mijloace de transport, utilitaje, instalatii si echipamente

Nr.	Consumatori	Procent alocare activitate %/an	Nr. unitati buc	Valoare alocata pe consumator lei/an	Cheltuieli totale lei/an
1	Autoutilitara Fiat	38,76%	2	21682,23	43364,45
2	Autoutilitara Isuzu	38,76%	4	863,75	3455,00
Total					18147,22

**Cheltuielile cu piesele de schimb, se rapesecc la fișa de lucruți a fiecărui utilitat și se vor împarti conform procentului de alocare pe activitate.

1.4 Materii prime si materiale consumabile

Nr.	Categorie/Consumator	Cantitate/unitate de masura		Costuri unitare specifice		Cheltuieli totale lei/an
		/litri/ha		lei/unitate de masura		
1	Substanta insecticida Microsoli	0,04		130,00	2640	13728,00
2	Substanta Extraadli	1		21,00	2640	55440,00
3	Alte	9		0,0105	2640	248,53
Total						138126,93

*Substanta insecticida Microsoli se foloseste in concentratie de 40ml/ha in 9l apa + 1l extraadli

**Sunt prezente in tabel frecventa de consum a materilor prime si a consumabilelor, precum si valoarea costului de achizitie, care se rapesecc in facturi/balanta.

1.5 Echipament de lucru si protectia muncii

Nr.	Categorie	Numar personal	Cantitate/an buc	Costuri specifice pe unitate/an		Cheltuieli totale lei/an
				lei/buc		
1	Sofor did	2	1	250		500,00
2	Agar nd did	16	1	535		18503,42
Total						19003,42

*Valoarea totala a echipamentului de lucru si protectia muncii a rezultat prin calculul de mai jos calculat in orele de utilizare:

- 1 Masca protectie substanta DDD= 350lei x 100 ore utilizare/100ore functionare in luna 350,00
 - 2 Filtru masca protectie=150lei x 40 ore utilizare/100 ore functionare in luna 60,00
 - 3 Combinatoza protectie DDD=90lei x 25 ore utilizare/100 ore functionare in luna 21,60
 - 4 Cizme cauduc protectie=75 lei x 100 ore utilizare/100ore functionare in luna 75,00
 - 5 Mănuși protectie DDD=60lei x 8ore utilizare/100ore functionare in luna 4,80
 - 6 Ochelari protectie=60lei x 40 ore utilizare/100 ore functionare in luna 24,00
- Total lei/100ore utilizare
536,40

**Cheltuielile totale cu echipamentul de lucru, este calculata la cele 216 ore lucru pentru activitatea respectiva.

1.6 Reparatii si intretinere, din care:
Reparatii si intretinere cu terzi

Nr.	Categorie/contract	tip servicii/interventii	lei/servicii (bilanvualti)	Cheltuieli totale lei/an
1	Autoutilitara Plat 2 buc	revizii tehnice/servisare	10133	20266,00
2	Autoutilitara Isuzu 4 buc	revizii tehnice/servisare	4590	18360,00
Total				14971,44

*Coastada /rezerva au rezultat din cantitatea necesara al cheltuielilor necesare defectarii acestor rezvzii conform tabelelor de rezvzii tehnice si servisare a flotei unitatii in parte

1.7 Amortizarea autospecialelor, utilitatilor, instalatiilor si a mijloacelor de transport

Nr.	Categori de utilitatilor de transport, echipament	Numar	Valoare mijloc fix		Data PIF luna/an	Durata amortizare ani	Valoare ramasa de amortizat		Amortizare lunara lei/luna	Amortizare anuala lei/an
			lei	lei			lei	lei		
1	Generator ceata rece ULV S300	1	104531	104531	Oct-20	8	71965,17	1088,87	13066,44	
2	Generator ceata rece ULV S300	2	128240	128240	Jun-22	4	101523,3	2671,67	64120,08	
3	Autoutilitara Isuzu	4	128155	128155	May-22	5	104659,88	2135,92	102524,16	
4	Instalatie HILL TIP H 4.5 de pulverizare	1	250090	250090	Apr-22	4	208333,36	5208,33	62499,96	
Total										93880,84

* Valoarea normata de functionare a fost stabilita tinind cont de clasificarea mijloacelor fixe asa cum este reglementata in catalogul de clasificare a mijloacelor fixe valabil la nivelul economiei nationale si impartita prin procentul de alocare pe fiecare activitate.

* Valoarea anuala amortizata a fost calculata tinind cont de valoarea de achizitie raportata la durata normala de functionare.

1.8 Redevinta

Nr.	Categorie	Cheltuieli totale lei/an
1	Redevinta	42127,2
Total		16328,50

* Redevinta totala pe utilitate este impartita prin procentul de alocare pe fiecare activitate.

1.9 Cheltuieli cu protectia mediului

1.10 Alte cheltuieli cu servicii executate de terti, din care:
Cheltuieli cu taxe, licențe, acreditanți/certificatist autorizati

Nr.	Categorie	Nr. unitati Buc	Costuri specifice pe unitate lei/Buc	Cheltuieli totale lei/an
1	Impozit masini si echipamente	4	470	1880.00
2	Asigurare RCA obligatorie Iazu + fiat	6	2445	14670.00
3	Inspectia ITP	6	151	907.56
4	Rovigneta	6	200	1200.00
5	Impozit cladiri Alieea 1 Simnic nr 48	1	3590	3590.00
6	Copii conforme licenta AER	6	260	1560.00
Total				9227.91

*In tabelul de mai sus se regasesc cheltuieli la nivelul minim obligatoriu stabilit pentru fiecare element de cheltuieli tinand cont de prevederile si reglementarile specifice in domeniul transporturilor auto si impartita prin procentul de alocare pe fiecare activitate.

Alte cheltuieli

Nr.	Categorie	Cheltuieli		Numar inconturi	Cheltuieli totale lei/an
		lei/an			
1	Servicii medicina muncii soferi	250		2	500.00
	Servicii medicina muncii agenti ddd	70		16	1120.00
Total					627.91

*Conforma Hotararii de Guvern nr. 355/2007 privind supravaghearea sanatatii lucratuorilor care se efectueaza in conformitate cu legislatia in vigoare.

*Cheltuiala totala fiind impartita prin procentul de alocare pe fiecare activitate.

1.11 Alte cheltuieli materiale exclusiv provizioane, amenzi, penalizati, despagubiri, donatii si sponsorizari

2 Cheltuieli de natura salariala, din care:

Salarii

Nr.	Categorie	Numar	Salariu media brut/luna/persoana lei	Cheltuieli totale lei/luna
1	Sofer ddd	2	7086.96	18514.60
2	Agenti ddd	16	5401.60	112892.76
3	Conducere activitate ddd	3	9550.63	37426.26
	Spor noaptea		25%	42206.40
Total				211042.02

Alte drepturi asimilate salariilor

Nr.	Categorie	Numar	Alte drepturi asimilate salariilor/persoana lei/zi	Cheltuieli totale lei/luna
1	Sofer ddd	2	30	1620.00
2	Agenti ddd	16	30	12960.00
3	Conducere activitate ddd	3	30	2430.00
Total				17010.00

*Numarul de personal si nivelurile salariale individuale au fost estimate astfel incat sa se asigure o functionalitate corecta si eficienta a serviciilor

*Nivelurile minime salariale precum si cheltuielile cu asigurările si protecția sociala au fost stabilite tinand cont de precizările obligatorii stabilite prin reglementari specifice salariilor si drepturilor de personal si calitatii, la cele 27 zile de activitate.

3. Alte costuri (cheltuieli administrative)

Nr.	Categorie	Cheltuieli		Procent alocare activitate	Cheltuieli totale	
		lei/an	nr		lei/an	nr
1	Cheltuieli generale de administratie	525391.99		38.76%	203641.94	
Total						203641.94

*Cheltuielile generale administratie reprezinta cheltuielile alocate realizarii serviciului, iar necesitatea si oportunitatea acestora este data de obligatiunea asigurarii unei finantari corecte si fidèle a situatiilor patrimoniale a unei activitati ca incident de directie asupra contului profit si pierdere.

1 Cheltuieli financiare 0.01%

Nr.	Categorie	Cheltuieli		Luni	Cheltuieli totale	
		lei/luna	nr		lei/an	nr
1	Redeventa pe activitate 0.01%					88.83
Total						88.83
III Profit						
Profit						
5.00%						
IV Cantitatea programata						
Capitula programata						
DEZINSPECTIE TERESTRA						



ADMINISTRATIE
Baza

DIRECT
Ing. Debre-Ma

DIRECTOR ECONOMIC
Ec. Gînglovcans Doling

Sef Birou Resuri
Ec. Sanda I

Sef Birou Financiar Contabilitate
Ec. Duşa Larisa M.

Sef Activitate Dezinspec
Dalaadmo

Compartime
Tehn. Oc Bădin Florin

Consili
Dalaadin

FISA DE FUNDAMENTARE
pentru modificarea tarifulor

Anexa 3-Ordin 640/30.09.2022

Nr.ctr.	Specificație	UM	DEZINSECTIE CU APARATE DE ZBOR		
			Fundamentarea anterioară aprobata	Realizat in perioada ultimelor 12 luni incheiate contabil	Propus
1	Cheltuieli materiale, din care:				
1.1	Carburanti, aditivi si lubrifianti	lei/an	269045.97	485894.42	218348.17
1.2	Cheltuieli cu utilitatile, din care:	lei/an	0.00	0.00	506.30
	1.2.1 Energie electrica tehnologica	lei/an	0.00	0.00	17286.90
	1.2.2 Energie electrica activitati administrative	lei/an	0.00	0.00	0.00
	1.2.3 Alimentare cu apa si canalizare, ape uzate	lei/an	0.00	0.00	17286.90
	1.2.4 Alte utilitati	lei/an	0.00	0.00	0.00
1.3	Piese de schimb pentru autospeciale, utilaje, instalatii, etc	lei/an	0.00	0.00	0.00
1.4	Materii prime si materiale consumabile	lei/an	0.00	0.00	0.00
1.5	Echipament de lucru si protectia muncii	lei/an	94243.49	170202.83	10806.42
1.6	Reparatii si intretinere, din care:	lei/an	218.14	393.96	28406.40
	1.6.1 Reparatii si intretinere in regie	lei/an	0.00	0.00	85.66
	1.6.2 Reparatii si intretinere cu tertii	lei/an	0.00	0.00	5050.29
1.7	Amortizarea autospeciilor, utilajelor, instalatiilor, etc	lei/an	0.00	0.00	0.00
1.8	Redeventa	lei/an	0.00	0.00	5050.29
1.9	Cheltuieli cu protectia mediului	lei/an	0.00	0.00	0.00
1.10	Alte cheltuieli cu servicii executate de tertii, din care:	lei/an	0.00	0.00	5806.28
	1.10.1 Campanii de informare si constientizare	lei/an	170780.46	308427.88	0.00
	1.10.2 Inchiriere de utilaje/autospeciale	lei/an	0.00	0.00	150399.91
	1.10.3 Cheltuieli cu taxe, licente, acreditari/certificari autorizari	lei/an	170780.46	308427.88	0.00
	1.10.4 Alte cheltuieli	lei/an	0.00	0.00	147840.00
1.11	Alte cheltuieli materiale	lei/an	0.00	0.00	2417.87
2	Cheltuieli de natura salariala, din care:	lei/an	3803.88	6869.75	142.04
	2.1 Salarii	lei/an	3379.60	8280.98	0.00
	2.2 Contributie asiguratorie pentru munca (CAM) - 2.25%	lei/an	3081.64	7290.13	3203.06
	2.3 Contributie la fondul pentru handicap - 2.89%	lei/an	69.34	289.22	2818.21
	2.4 Alte drepturi asimilate salariilor	lei/an	89.06	371.46	63.41
3	Alte costuri (Cheltuieli administrative)	lei/an	139.56	330.17	81.45
4	Taxa ANRSC 0.2%	lei/an	0.00	0.00	240.00
I	Total cheltuieli de exploatare (1+2+3+4)	lei/an	326.91	987.80	130927.68
II	Cheltuieli financiare 0.01%	lei/an	27252.48	493889.44	443.10
III	Cheltuieli totale (I+II)	lei/an	27.28	49.39	352922.02
IV	Profit 5%	lei/an	272779.75	493938.83	35.29
V	Valoarea totala a	lei/an	13637.62	24694.46	352957.31
VI	Supralata/volum	lei/an	286417.38	518633.29	17647.87
VII	Tarif	Ha	2640.00	4780.41	370605.18
	ADMIN	lei/Ha	108.49	108.49	2640.00
					140.38



MEMORIU TEHNICO-ECONOMIC JUSTIFICATIV

privind determinarea nivelului elementelor de cheltuieli din fișa de fundamentare a tarifului solicitat

Activitatea/ prestarea pentru care se solicita aprobarea tarifului	Activitatea de Dezinfecție, Dezinfecție și Dermatizare DEZINFECȚIE CU APARATE DE ZBOR	
Tip cerere	O Stabilire O Ajustare X Modificare	
Situatia existenta	Nr si data contract/hotarane de dare in administrare	AGA SALUBRIS DOLJ hotararea nr.55/26.03.2021 Contract de delegare nr. 2/30.03.2021
Motivul ajustare sau, dupa caz, modificarii tarifului	Tarifal in vigoare	AGA SALUBRI DOLJ hotararea nr.61/28.02.2022 , Anexa 2
	Creșterea prețurilor la carburanți și lubrefianți, soluții insecticide, materiale, energie electrică, a tarifului de apă și canalizare, etc Creșteri salariale conform hotărâri nr.1447/08.12.2022 de la 2550 lei la 3000 lei lunar reprezentând o creștere de 17,65% Creșterea valorii tichetului de masă cu 50 %, respectiv de la 20,00 lei/tichet la 30,00 lei/tichet, conform Legii nr.18 /2022.	

Norma de lucru la dezinfecție terestra
Norma de lucru la dezinfecție terestra(ha/zi)
Numar zile lucrate pe an
Numar muncitori

fl.ora-com.
440
2
3

Alocare procentuala
Generala activitate 24,92%
Cheltuieli generale de administratie 525391,99

Volume de lucru mp/an 880
Volume de lucru mp/an la minim 3 treceți 2640

DETALIEREA PE CATEGORII DE CHELTUIELI, CONFORM FISEI DE FUNDAMENTARE

1 CHELTUIELI MATERIALE, DIN CARE:
1.1 Carburanti, aditivi și lubrifianți, din care:
Carburanti

Nr.	Consumatori	Nr. unitati buc	Procent alocare activitate %	km/an	Timp de functionare h/an	Consum normal l/100km	Consum normal l/h funct.	Pret unitar carburant lei/litru	Total	Cheltuieli totale lei/an
1	Autoutilitara FIAT	2								
Total										

Lubrifianți

Nr.	Consumatori	Nr. unitati buc	Procent alocare activitate %	km/an	Timp de functionare h/an	Consum normal l/100km	Consum normal l/h funct.	Pret unitar lubrifiant lei/litru	Total	Cheltuieli totale lei/an
5	Autoutilitara FIAT	2								
Total										

*Consumurile/utlaj/ora au fost luate in calcul tinandu-se cont de specificatiile tehnice a fiecarui utilaj in parte si tinind cont de faptul ca fiecare mijloc de productie inregistreaza consum de combustibil atat pentru deplasarea efectiva ,cat si pentru echipamentele auxiliare calculate la 2 zile x 8 ore/zi.

*Consumul/utlaj, cantitativ si valoric este influentat de conditiile specifice activitatii de ddd care au un regim de lucru cu perioade mari de stationare, urmare a conditiilor de trafic si a infrastructurii rutiere existente

*Prețul pe litru de combustibil a fost cuantificat ținând cont de valoarea de referință a acestuia reflectat în facturile de achiziție la nivelul anului 2022.

1.2 Cheltuieli cu utilitatii, din care:
Energie electrica activitati administrative

Nr.	Consumatori	Procent alocare activitate %	Nr. unitati buc	Consum specific kwh/ora	Timp de functionare ore/an	Pret unitar kwh lei/kwh	Consum total kwh/an	Cheltuieli totale lei/an
1	Alesea I Simonic nr. 48	24.92%	1	2.62	8760	3.02	22989	69369.58
Total								17286.90

*Consumul de energie electrica a fost calculat tinind cont de consumurile existente la nivelul bazei operationale totala fiind impartit la cele 4 activitati.

**Cheltuielile totale fiind impartite la procentul de alocare activitate al celor 4 activitati larviciidare,zerestra,avio si deratizare.

†Pretul pentru cantitati a fost calculat tinand cont de valoarea de referinta a kwh-ului din facturile de achizitie a acestor servicii.

1.3 Piese de schimb pentru autospeciale, mijloace de transport, utilitatile, instalatii si echipamente

Nr.	Consumatori	Procent alocare activitate		Nr. unitati buc	Valoare alocata pe consumator lei/an	Cheltuieli totale lei/an
		%/an				
2	Autoutilitara Fiat	24.92%		2	21682.23	43364.45
Total						10806.42

*Cheltuielile cu piesele de schimb se regasesc in fisa de lucrari a fiecarui utilitaj si se vor imparti conform procentului de alocare pe activitate.

1.4 Materii prime si materiale consumabile

Nr.	Categorie/Consumator	Cantitate/unitate de masura		Costuri unitare specifice lei/unitate de masura	Cheltuieli totale lei/an
		/litri/ha			
1	Substanta insecticid solifac trio	0.04		269.00	28406.40
2	apa	5		0.01	138.07
Total					28406.40

*Substanta insecticid solifac trio se foloseste in concentratie de 40 ml/ha in diluare cu 5l apa.

**Sunt precizate in tabel frecventa de consum a materialelor prime si a consumabilelor, precum si valorile acestora de achizitie care se regasesc in facturi/balanta.

1.5 Echipament de lucru si protectia muncii

Nr.	Categorie	Numar personal	Cantitate/an buc	Costuri specifice pe unitate/an lei/buc	Cheltuieli totale lei/an
1	Agenti ddd	1	1	535	85.66
Total					85.66

*Valoarea totala a echipamentului de lucru si protectia muncii a rezultat prin calculul de mai jos calculat la orele de utilizare:

- Masca protectie substante DDD= 350lei x 100 ore utilizare/100ore functionare in luna 350.00
 - Filtru masca protectie= 150lei x 40 ore utilizare/100 ore functionare in luna 60.00
 - Combinezon protectie DDD=90lei x 24 ore utilizare/100 ore functionare in luna 21.60
 - Gama cauciac protectie=75 lei x 100 ore utilizare/100ore functionare in luna 75.00
 - Mănuși protecție DDD=60lei x 8ore utilizare/100ore functionare in luna 4.80
 - Ochelari protectie=60lei x 40 ore utilizare/100 ore functionare in luna 24.00
- Total lei/100ore utilizare
535.40

*Cheltuiela totala cu echipamentul de lucru este calculata la cele 16 ore lucru pentru activitatea respectiva.

1.6 Reparatii si intretinere, din care:

Reparatii si intretinere cu tertii

Nr.	Categorie/contract	tip servicii/interventii	lei/serviciu (interventii)	Cheltuieli totale lei/an
2	Autoutilitara Fiat	revizii tehnice /sezoniere	10133	20266,00
Total				5050,29

*Costurile/revizia au rezultat din cuantumul insumat al cheltuiilor necesare efectuării acestor revizii conform tabelelor de revizii tehnice si sezoniere a fiecarui utilaj in parte

1.7 Amortizarea autospeciilor,utilajelor,instalatilor si a mijloacelor de transport

1.8 Redeventa

Nr.	Categorie	Cheltuieli totale lei/an
1	Redeventa	23299,68
Total		5806,28

*Redeventa totala pe utilaje este impartita prin procentul de alocare pe fiecare activitate.

1.9 Cheltuieli cu protectia mediului

1.10 Alte cheltuieli cu servicii executate de tertii, din care:

Inchiriere de utilaj/e autospeciale/mijloace de transport

Nr.	Categorie	Cheltuieli		Cheltuieli totale lei/an
		lei/ha	Numar hectare	
	INCHIRIERE AVION	56	2640	147840,00
Total				147840,00

Cheltuieli cu taxe, licente, acreditari/certificari autorizari

Nr.	Categorie	Nr. unitati buc	Costuri specifice pe unitate lei/buc	Cheltuieli totale lei/an
2	Asigurare RCA obligatorie Isuzu + fiat	2	2445	4890,00
3	Inspectia ITP	2	151	302,52
4	Rovigneta	2	200	400,00
5	Impozit cladiri Aleea 1 Simnic nr 48	1	3590	3590,00
6	Oprii conforme licenta ARR	2	260	520,00
Total				2417,87

*In tabelul de mai sus se regasesc cheltuieli la nivelul minim obligatoriu stabilit pentru fiecare element de cheltuieli tinind cont de prevederile si reglementarile specifice in domeniul transporturilor auto si impartita prin procentul de alocare pe fiecare activitate.

Alte cheltuieli

Nr.	Categorie	Cheltuieli		Numar muncitori	Cheltuieli totale lei/an
		lei/an			
	Servicii medicina muncii soferi	250		2	500.00
	Servicii medicina muncii agenti ddd	70		1	70.00
Total					142.04

*Conform Hotararii de Guvern nr. 355/2007 privind supravegherea sanatatii lucratorilor care se efectueaza in conformitate cu legislatia in vigoare.

1.11 Alte cheltuieli materiale, exclusiv provizioane, amenzi, penalitati, de spagubiri, donatii si sponsorizari

2 Cheltuieli de natura salariala, din care:

Salarii

Nr.	Categorie	Numar	Salariu mediu brut/luna/persoana lei		Cheltuieli totale lei/luna
1	Sofer	2	7086.98		1371.45
2	Agenti ddd	1	5401.60		522.65
3	Conducere activitate ddd	1	9550.63		924.11
Total					2818.21

Alte drepturi asimilate salariilor

Nr.	Categorie	Numar	Alte drepturi asimilate salariilor/persoana lei/zi		Cheltuieli totale lei/luna
1	Sofer	2	30		120.00
2	Agenti ddd	1	30		60.00
3	Conducere activitate ddd	1	30		60.00
Total					240.00

*Numarul de personal si nivelurile salariale individuale au fost estimate astfel incat sa se asigure o functionalitate corecta si eficienta a serviciilor

*Nivelele minime salariale precum si cheltuielile cu asigurările si protecția sociala au fost stabilite ținând cont de precizarile obligatorii stabilite prin reglementari specifice salarizării și drepturilor de personal.

*Cheltuielile indirecte reprezinta un procent din totalul cheltuielilor alocate realizării serviciului, iar necesitatea și oportunitatea acestora este data

de obligativitatea asigurării unei imagini corecte și fidele a situației patrimoniale a unei activități cu incidente directe asupra contului profit și pierdere.

3. Alte costuri (cheltuieli administrative)

Nr.	Categorie	Cheltuieli		Procent alocare activitate	Cheltuieli totale	
		lei/an	lei/an		lei/an	lei/an
1	Cheltuieli generale de administratie	525391.99	24.92%	130927.68	130927.68	
Total						130927.68

*Cheltuielile generale administrative reprezinta cheltuiala alocata realizarii serviciului, iar necesitatea si oportunitatea acestora este data de obligativitatea asigurarii unei imagini corecte si fidele a situatiei patrimoniale a unei activitati cu incidente directe asupra contului profit si pierdere.

B Cheltuieli financiare 0.01%

Nr.	Categorie	Cheltuieli		Luni	Cheltuieli totale	
		lei/luna	nr		lei/an	lei/an
1	Relevanta de activitate 0.01%					35.29
Total						35.29

III Profit

Profit	Lei/an	17647.87
5.00%		

IV Cantitatea programata

Cantitate a programata	Ma	2640.00
DEZINSECTIE CU APARATE DE ZBOR		



ADMINISTRATOR
Bx

DIRECTOR
Ing. Dobres-Maz

DIRIGENT
Ec. C

Şef Birou Resurse
Ec. Sanda C

Şef Birou
Ec. Duj

Şef Activitate Dezinfec
Daledimo

Comptabil
Tel

Consilier
Dalaclir

FISA DE FUNDAMENTARE
pentru modificarea tarifulor

Nr.ctr.	Specificație	UM	DEZINSECTIE INTERIOARA		
			Fundamentarea anterioară aprobată	Realizat in perioada ultimelor 12 luni incheiate contabil	Propus
1	Cheltuieli materiale, din care:		4733.33	0.00	185482.33
1.1	Carburanti aditivi si lubrifianti	lei/an	0.00	0.00	15189.12
1.2	Cheltuieli cu utilitatile,din care:	lei/an	0.00	0.00	0.00
1.2.1	Energie electrica tehnologica	lei/an	0.00	0.00	0.00
1.2.2	Energie electrica activitati administrative	lei/an	0.00	0.00	0.00
1.2.3	Alimentare cu apa si canalizare ape uzate	lei/an	0.00	0.00	0.00
1.2.4	Alte utilitati	lei/an	0.00	0.00	0.00
1.3	Piese de schimb pentru autospeciale,utilaje,instalatii,etc	lei/an	0.00	0.00	0.00
1.4	Materii prime si materiale consumabile	lei/an	0.00	0.00	3455.00
1.5	Echiptament de lucru si protectia muncii	lei/an	3892.30	0.00	156558.53
1.6	Reparatii si intretinere,din care:	lei/an	76.97	0.00	10279.68
1.6.1	Reparatii si intretinere in regie	lei/an	0.00	0.00	0.00
1.6.2	Reparatii si intretinere cu tertii	lei/an	0.00	0.00	0.00
1.7	Amortizarea autospecialelor,utilajelor,instalatiilor,etc	lei/an	0.00	0.00	0.00
1.8	Redeventa	lei/an	0.00	0.00	0.00
1.9	Cheltuieli cu protectia mediului	lei/an	0.00	0.00	0.00
1.10	Alte cheltuieli cu servicii executate de tertii,din care:	lei/an	764.06	0.00	0.00
1.10.1	Campanii de informare si constientizare	lei/an	0.00	0.00	0.00
1.10.2	Inchiriere de utilaje/autospeciale	lei/an	764.06	0.00	0.00
1.10.3	Cheltuieli cu taxe,licente, acreditari/certificari si autorizari	lei/an	0.00	0.00	0.00
1.10.4	Alte cheltuieli	lei/an	0.00	0.00	0.00
1.11	Alte cheltuieli materiale	lei/an	0.00	0.00	0.00
2	Cheltuieli de natura salariala, din care:	lei/an	1920.72	0.00	148864.64
2.1	Salarii	lei/an	1681.93	0.00	129251.51
2.2	Contributie asiguratorie pentru munca (CAM) - 2.25%	lei/an	37.84	0.00	2908.16
2.3	Contributie la fondul pentru handicap - 2.89%	lei/an	48.61	0.00	3735.37
2.4	Alte drepturi asimilate salariilor	lei/an	152.34	0.00	12969.60
3	Alte costuri (cheltuieli administrative)	lei/an	0.00	0.00	0.00
4	Taxa ANRSC 0.2%	lei/an	13.31	0.00	668.69
I	Total cheltuieli de exploatare(1+2+3+4)	lei/an	6654.05	0.00	335015.66
II	Cheltuieli financiare 0.01%	lei/an	0.67	0.00	33.50
III	Cheltuieli totale (I+II)	lei/an	6654.72	0.00	335049.17
IV	Profit 5%	lei/an	332.70	0.00	16752.46
V	Valoarea totala a prestatiilor(III+IV)	lei/an	6987.42	0.00	351801.62
VI	Suprafata/volumul/cantitatea programata	Ha	10000.00	0.00	384000.00
VII	Tarif pentru o cantitate minima de 2500mp	lei/mp	0.70	0.00	0.92
VIII	Tarif	lei/2500mp	1746.85	0.00	2290.38

ADMINISTRATOR -

Butari M

MEMORIU TEHNICO-ECONOMIC JUSTIFICATIV
privind determinarea nivelului elementelor de cheltuieli din fișa de fundamentare a tarifului solicitat

Activitatea/ prioritățile pentru care se solicită aprobarea tarifului	Activitatea de Dezinfecție, Dezinfecție și Deratizare DEZINSECȚIE INTERIOARĂ
Tip cerere	<input type="radio"/> Stabilire <input type="radio"/> Ajustare <input checked="" type="radio"/> Modificare
Situația existentă	Nr și data contractului/actului de dare în administrare A.G.A. SALUBRIS DOLJ, hotărârea nr.55/26.03.2021 Contract de delegare nr. 2/30.03.2021 Tariful în vigoare A.G.A. SALUBRI DOLJ, hotărârea nr.61/28.02.2022, Anexa 2 Creșterea prețurilor la carburanți și lubrifianți, soldați în secțiile materiale, energie electrică, a tarifului de apă și canalizare, etc Creșterea salariilor conform hotărârii nr.1447/08.12.2022, de la 2550 lei în 3000 lei lunar reprezentând o creștere de 17.65% Creșterea valorii tichetului de masă ca 50 %, respectiv de la 20,00 lei/tichet la 30,00 lei/tichet conform Legii nr.18 /2022 Modificarea structurii tarif

Norma de lucru la dezinfecție interioară
 Norma de lucru la dezinfecție interioară (mp/ora-ora)
 240
 Număr zile lucrare în luna
 20
 Număr municipii
 16
 Volum de lucru mp/Luna
 394000

DETAIEREA PE CATEGORII DE CHELTUIELI, CONFORM FISEI DE FUNDAMENTARE

1 CHELTUIELI MATERIALE, DIN CARE:

1.1 Carburanți, aditivi și lubrifianți, din care:

Nr.	Consumatori	Nr. unitati	Procent	km/an	Temp de	Consum	Consum	Proct unitar	Total	Cheltuieli
		buc	%	km	funționare	normat	normat	lei/litru	l/an	lei/luna
1	Autoutilitara Isuzu	4			h/an	l/100km	l/h funct.			
2	Autoutilitara Fiat	2			160		2.44	6.26	1562	9775.62
Total										4887.81
Lubrifianți										14663.42

Nr.	Consumatori	Nr. unitati	Procent	km/an	Temp de	Consum	Consum	Proct unitar	Total	Cheltuieli
		buc	%	km	funționare	normat	normat	lei/litru	l/an	lei/luna
1	Autoutilitara Isuzu	4			h/an	l/100km	l/h funct.			
2	Autoutilitara Fiat	2			160		0.0200	27.38	1280	350.46
Total										175.23
Total										525.70

*Consumurile/sălii/ora au fost luate în calcul ținându-se cont de specificitățile tehnice a fiecărui utilaj în parte și ținând cont de faptul că fiecare mijloc de producție înregistrează consum de combustibil atât pentru deplasarea efectivă, cât și pentru echipamentele auxiliare calculate la 20zile x 8 ore/zi.

*Consumul/ublii, cantitativ și valoric este influențat de condițiile specifice activității de salubritate care au un regim de lucru cu perioade mari de staționare, armare a conductilor de trafic și a infrastructurii rutiere existente.

*Prețul pe litru de combustibil a fost cuantificat ținând cont de valoarea de referință a acestuia reflectat în facturile de achiziție la nivelul anului 2022.

1.2 Cheltuieli cu utilitatile, din care:

1.2.1 Piese de schimb pentru autospeciale, mijloace de transport, utilaje, instalatii si echipamente

1.2.2 Materii prime si materiale consumabile

Nr.	Categorie/ Consumator	Cantitate/unitate de masura /litri/grame	Costuri unitare specifice lei/unitate de masura	Cheltuieli totale lei/luna
1	Substanta Bioret	0.150	195.200	56217.60
2	Apa	192.000.00	6.09	116.93
3	Insecticid Maxforce	0.3	384000	100224.00
Total				156558.53

*Substanta Bioret se foloseste in concentratie de 200ml la 10 litri de apa solutie lucru 1L/20mp si seringa cu insecticid Maxforce 0.3g /mp

= Sunt precizate in tabel frecventa de consum a materialelor, precum si valorile acestora din achizitie care se regasesc in facturi/balanta.

1.3 Echipament de lucru si protectia muncii

Nr.	Categorie	Numar personal	Cantitate/an buc	Costuri specifice pe unitate/an lei/buc	Cheltuieli totale lei/luna
Agenti ddd		16	1	535	10279.68
Total					10279.68

*Valoarea totala a echipamentului de lucru si protectia muncii a rezultat prin calculul de mai jos calculat la orele de utilizare:

1. Masca protectie substante DDD= 350lei x 100 ore utilizare/1000ore functionare in luna = 350.00
2. Pijera masca protectie 150lei x 40 ore utilizare/100 ore functionare in luna = 60.00
3. Combilition protectie DDD=90lei x 24 ore utilizare/100 ore functionare in luna = 21.60
4. Gama cauciuc protectie=75 lei x 100 ore utilizare/100ore functionare in luna = 75.00
5. Manusi protectie DDD=60lei x 8ore utilizare /100ore functionare in luna = 4.80
6. Ochelari protectie= 24.00 lei x 40 ore utilizare /100 ore functionare in luna = 24.00

Total lei/1000ore utilizare

535.40

*Cheltuiala totala cu echipamentul de lucru este calculata la cota 120.000 lei pentru activitatea respectiva.

1.6 Reparatii si intretinere, din care:

1.7 Amortizarea autospecialelor, utilajelor, instalatiilor si a mijloacelor de transport

1.8 Redevanta

1.9 Cheltuieli cu protectia mediului

1.10 Alte cheltuieli cu servicii executate de terti, din care:

1.11 Alte cheltuieli materiale, exclusiv provizioane, amenzi, penalitati, despagubiri, donatii si sponsorizari

2 Cheltuieli de natura salariala, din care:
Salarii

Nr.	Categorie	Numar	Salariu mediu brut/luna/persoana lei	Cheltuieli totale lei/luna
1	Sofer	2	7086.98	14173.95
2	Agenti ddd	16	5401.60	86425.68
3	Conducere activitate ddd	3	9550.63	28651.88
Total				129251.51

Alte drepturi asimilate salarilor

Nr.	Categorie	Numar	Alte drepturi asimilate salarilor/persoana lei/luna	Cheltuieli totale lei/luna
1	Sofer	2	618	1235.20
2	Agenti ddd	16	618	9881.60
3	Conducere activitate ddd	3	618	1852.80
Total				12969.60

*Numarul de personal si nivelulul salariale individuale au fost estimate astfel incat sa se asigure o functionalitate corecta si eficienta a serviciilor
*Nivelul minim salariale precum si cheltuielile cu asigurările si protecția sociala au fost stabilite fiind cont de precizarile obligatorii stabilite prin reglementari
specifice salarizării și drepturilor de personal calculate la 1 luna.

3 Alte costuri (cheltuieli administrative)

1. Cheltuieli financiare 0.01%

Nr.	Categorie	Cheltuieli lei/luna	Luna nr	Cheltuieli totale lei/an
1	Redevanta pe activitate 0.01%			33.50
Total				33.50

III Profit

Profit	Lei/an
5.00%	16752.46

IV Cantitatea programata

Cantitatea programata	Ha
DEZINSECTIE INTERIGARA	38.40

ADMINISTR
E

DIR
Ec.

Şef Birou
Ec. D1

Compa
Te

DIRECTOR TEHNIC
Ing.Dobre-Marziu Dragos-A

Şef Birou Resurse Umane Sal
Ec. Sanda Claudia-Ionel

Şef Activitate Dezinfecție,Dezinsec
Doladimos Paveskeva

Consilier Juridic
Doladimos Raluca

FISA DE FUNDAMENTARE
pentru modificarea tarifulor

Nr.ctr.	Specificatie	UM	Fundamentarea anterioara aprobata	Realizat in perioada ultimelor 12 luni incheiate contabil	DERATIZARE Propus
1	Cheltuieli materiale, din care:	lei/an	191081.51	487723.61	307468.69
1.1	Carburanti, aditivi si lubrifianti	lei/an	0.00	0.00	22783.68
1.2	Cheltuieli cu utilitatile, din care:	lei/an	0.00	0.00	22323.13
1.2.1	Energie electrica tehnologica	lei/an	0.00	0.00	0.00
1.2.2	Energie electrica activitati administrative	lei/an	0.00	0.00	22323.13
1.2.3	Alimentare cu apa si canalizare ape uzate	lei/an	0.00	0.00	0.00
1.2.4	Alte utilitati	lei/an	0.00	0.00	0.00
1.3	Piese de schimb pentru autospeciale, utilaje, instalatii, etc	lei/an	0.00	0.00	15066.50
1.4	Materii prime si materiale consumabile	lei/an	154738.63	394960.68	162657.27
1.5	Echipament de lucru si protectia muncii	lei/an	9851.68	25145.80	20559.36
1.6	Reparatii si intretinere, din care:	lei/an	0.00	0.00	12429.85
1.6.1	Reparatii si intretinere in regie	lei/an	0.00	0.00	0.00
1.6.2	Reparatii si intretinere cu tertii	lei/an	0.00	0.00	12429.85
1.7	Amortizarea autospecialelor, utilajelor, instalatiilor, etc	lei/an	0.00	0.00	32992.27
1.8	Redeventa	lei/an	0.00	0.00	7497.84
1.9	Cheltuieli cu protectia mediului	lei/an	0.00	0.00	2976.00
1.10	Alte cheltuieli cu servicii executate de tertii, din care:	lei/an	26491.20	67617.13	8182.59
1.10.1	Campanii de informare si consientizare	lei/an	0.00	0.00	0.00
1.10.2	Inchiriere de utilaje/autospeciale	lei/an	26491.20	67617.13	0.00
1.10.3	Cheltuieli cu taxe, licente, acreditari/certificari autorizari	lei/an	0.00	0.00	7661.27
1.10.4	Alte cheltuieli	lei/an	0.00	0.00	521.32
1.11	Alte cheltuieli materiale	lei/an	0.00	0.00	0.00
2	Cheltuieli de natura salariala, din care:	lei/an	56178.37	148776.09	216135.19
2.1	Salarii	lei/an	48798.36	124554.76	187592.91
2.2	Contributie asiguratorie pentru munca (CAM) - 2.25%	lei/an	1097.96	5159.43	4220.84
2.3	Contributie la fondul pentru handicap - 2.89%	lei/an	1410.27	6627.02	5421.44
2.4	Alte drepturi asimilate salarilor	lei/an	4871.77	12434.88	18900.00
3	Alte costuri (Cheltuieli administrative)	lei/an	0.00	0.00	169071.14
4	Taxa ANRSC 0.02%	lei/an	494.52	1262.24	1047.21
I	Total cheltuieli de exploatare(1+2+3)	lei/an	247259.88	637761.94	693722.02
II	Cheltuieli financiare 0.01%	lei/an	24.73	63.78	69.37
III	Cheltuieli totale (I+II)	lei/an	247284.60	637825.72	693791.39
IV	Profit 5%	lei/an	12362.99	31891.28	34689.57
V	Valoarea totala a prestatiei(III+IV)	lei/an	259647.60	669717.00	728480.96
VI	Suprafata/volumul/cantitat	Ha	858.80	2215.11	858.80
VII	Tarif	lei/Ha	302.34	302.34	348.25

ADMINISTRATOR -
Butari I

MEMORIU TEHNICO-ECONOMIC JUSTIFICATIV

privind determinarea nivelului economico-energetic de cheie/lei din fisa de fundamentare a tarifului solicitat

Activitatea/ prestarea pentru care se solicita aprobarea tarifului	Activitatea de Destinație, Dezafectare și Deratizare DERATIZARE
Tip cerere	<p>O Stabilire</p> <p>X Ajustare</p> <p>X Modificare</p>
Situația existentă	<p>AGA SALJIBIS DOLJ hotărârea nr.55/26.03.2021</p> <p>Contract de delegare nr. 2/30.03.2021</p>
Motivul ajustării sau, după caz, modificării tarifului	<p>AGA SALJIBIS DOLJ hotărârea nr.63/28.02.2022, Anexa 2</p> <p>Creșterea prețurilor la carburanți și lubrifianți, subiect înscris de materiale energetice electrice, a tarifului de apă și canalizare, etc</p> <p>Creșterea salariilor conform hotărâri nr 1447/08.12.2022 de la 2550 lei la 3000 lei lunar reprezentând o creștere de 17,65%</p> <p>Creșterea valorii bichetului de muncă cu 50 %, respectiv de la 20,00 lei/bichet la 30,00 lei/tocaci, conform Legii nr.18 / 2022</p> <p>Modificare structura tarif</p>
<p>Mecanul de lucru la deratizare toraște</p> <p>Număr de lucru la deratizare (da/zi)</p> <p>Număr zile lucrătoare pe amplasare capcană</p> <p>Număr zile lucrătoare pe completări/recuperare espi</p> <p>Număr accesorii</p> <p>Valoarea de lucru nr/zi</p>	<p>3, necom.</p> <p>85,60</p> <p>10</p> <p>20</p> <p>16</p> <p>358,90</p> <p>0</p>
	<p>Alocare activitate</p> <p>Cheltuieli rezerve de administrație</p> <p>32,16%</p> <p>525.991,00</p>

DETALEAREA PE CATEGORII DE CHELTUIELI, CONFORM FISEI DE FUNDAMENTARE

1. CHELTUIELI MATERIALE, DIN CARE:

1.1. Carburanți, aditivi și lubrifianți, din care:

Carburanți

Nr.	Consumatori	Nr. unități buc	Procent alocare activitate	km/aa	km	Consum normat /100km	Consum normat l/h fuact	Consum normat lei/litru	Preț unitar carburant lei/litru	Total l/aa	Cheltuieli totale lei/aa
2	Autoturism Fiat	2	%	km	240	1/100km	2,44	2,44	6,26	1171	7331,71
5	Autoturism Lada	4	%	km	240	1/100km	2,44	2,44	6,36	2342	14663,42
Total											21995,14
Nr.	Consumatori	Nr. unități buc	Procent alocare activitate	km/aa	km	Consum normat /100km	Consum normat l/h fuact	Consum normat lei/litru	Preț unitar lubrifianț lei/litru	Total l/aa	Cheltuieli totale lei/aa
2	Autoturism Fiat	2	%	km	240	1/100km	0,0200	0,0200	27,36	9,50	262,85
5	Autoturism Lada	4	%	km	240	1/100km	0,0200	0,0200	27,36	19,20	525,79
Total											788,64

*Consumurile/utlizi/ora în fact laude în calcul tinându-se cont de specificitățile tehnice a fiecărui utilaj, la parte și ținând cont de faptul ca fiecare mijloc de producție are propria consum de carburanți și lubrifianți efectivă, care se potrivește cu caracteristicile acestora.

**Consumurile/utlizi, caracteristici și valorile este influențate de condițiile specifice activității de lucru care au un regim de lucru cu perioade mari de staționare, urmarea a condițiilor de trafic și a infrastructurii rutiere existente

*Prețul pe litru de carburanți a fost calculat ținând cont de valoarea de referință a acestuia reflectat în facturile de achiziție la nivelul anului 2022

1.2. Cheltuieli cu utilitatii din care:
Energie electrica activitati administrative

Nr.	Consumatori	Procent alocare activitate %	Nr. unitati buc	Consum specific kwh/ora	Temp de functionare ore/an	Pret unitar kwh	Consum total kwh/an	Cheltuieli totale lei/an
1)Maga 1 Simatic nr48		32,18%	3	2,62	87,60	3,02	22.989	69.369,58
Total								
								22323,13

*Consumul de energie electrica a fost calculat tinand cont de consumurile existente la nivelul bazei operationale

**Cheltuieli totale fiind impartite la procentul de alocare activitate al celor 4 activitati la ridicarea, corectarea si deratizare.

***Costul pentru activitate a fost calculat tinand cont de valoarea de vanzare a lucrului din factura de achitatie a acestor servicii.

1.3. Piese de schimb pentru autospeciale, utilitaje, instalatii si echipamente

Nr.	Consumatori	Procent alocare activitate %/an	Nr. unitati buc	Valoara alocata pe consumator lei/an	Cheltuieli totale lei/an
2)Autoutilitara Piat		32,18%	2	21.682,23	43364,45
4)Autoutilitara Teza		32,18%	4	863,75	3455,00
Total					15066,50

*Cheltuieli cu piesele de schimb se cuprind: la lista de lucru a lucrului si se vor imparti conform procentului de alocare pe activitate.

1.4. Materii prime si materiale consumabile

Nr.	Categorie/Consumator	Cantitate/le intrate de masura		Costuri unitare specifice lei/ha	Cheltuieli totale lei/an
		buc/sg/ha			
1)Substanta foloasta TOXIRAT FORTE		3	10,90	858,89	28082,86
2)Substanta foloasta TOXIRAT		3	5,99	858,89	15290,76
3)Stieie imbucata reumatice		10	11,90	858,89	102197,59
4)Pachete informare autoindicative		20	1,00	858,89	17176,66
Total					162657,27

*Seorna folosita toxiresi toxirat forte 5 kg/ha intruadac in stieile de incalzire 10000/ha la care se vor lipsi etichete cu data amplasarii si data la care se vor realimenta cu pina la 10-25%.

**Seaua produsa in tabel face parte de consum a materiei prime si a consumabililor precum si valoarea acciunilor de achitatie, care se raspasesc in facturi/abaata.

1.5 Echipament de lucru al protecției minci

Nr.	Categorie	Numar personal	Capacitate/an buc	Costuri specifice pe unitate/100 ore lei/buc	Cheltuieli totale lei/an
3	Agenci deose	16	1	535	20559,36
Total					20559,36

*Valoarea totală a echipamentului de lucru și protecției minci a rezultat prin calculul de mai jos încheiat la orele de utilizare:

- 1 Masca protectie substantie DDD* 350lei x 160 ore utilizare/100ore functionare in luna 350,00
- 2 Filtre masca protectie 1,50lei x 40 ore utilizare/100 ore functionare in luna 60,00
- 3 Combustibil protectie DDD* 90lei x 24 ore utilizare/100 ore functionare in luna 21,60
- 4 Caramizi protectie DDD* 75 lei x 100 ore utilizare/100ore functionare in luna 75,00
- 5 Mănuși protectie DDD* 60lei x 8ore utilizare/100ore functionare in luna 4,80
- 6 Ochelari protectie 60lei x 40 ore utilizare/100 ore functionare in luna 24,00

Total lei/100ore utilizare

836,40

*Determina totala echipamentului de lucru, este calculata la cota 240 ore lucru pentru activitatea respectiva.

Reparatii si inlocuiri cu costuri

Nr.	Categorie/contract	Tip servicii/interventii	lei/serviciu (interventii)	Cheltuieli totale lei/an
1	Autosollicitara Fiat	reparatii tehnice/mentenanta	10133	20266,00
2	Autosollicitara Iazov	reparatii tehnice/mentenanta	4590	18360,00
Total				12429,83

*Masinile functionale au costuri. La calculul costului necesare efectuării acestor servicii conform tabelului de costuri tehnice și servicii, în parte.

1.7 Amortizarea autoaparaturii utilizate la instalarea și a mijloacelor de transport

Nr.	Categorie de utilaj, mijloc de transport/echipament	Numar	Valoare mijloc B. lei	Data MF function	Durata amortizare ani	Valoarea ramasa de amortizat lei	Amortizare lunar lei/luna	Amortizare anual lei/an
1	Autosollicitara Iazov	4	128155	May-22	5	104659,88	2135,92	102524,16
Total								32992,27

* Valoarea normala de functionare a fost stabilita fiind cont de clasificarea mijloacelor (dupa asa cum este reglementata in catalogul de clasificare a mijloacelor) fie valabil la nivelul economiei nationale.

* Valoarea actuala amortizata a fost calculata astfel cont de valoarea de achizitie raportata la durata normala de functionare.

1.3.2 Realizanta...

Nr.	Categorie	Cheltuieli totale lei/an
1.	Indovineala	23299.88
Total		7497.04

1.9 Cheltuieli cu protectia mediului

Nr.	Categorie	Lei/ing	Costuri specifice pe an/taie/an	Cheltuieli totale lei/an
1	Tratamente pesticide - cad 20.01.19	7.44	400	2976.00
Total				2976.00

Distragere autoimunda la tara autoforma contract ECO TOTAL nr.1790/21.01.2020 prin act adițional nr.7.

1.10 Alte cheltuieli cu servicii exceptate de taxa, din care:

Cheltuieli cu taxe, licențe, credențiale/certificări asigurați

Nr.	Categorie	Nr. unitati buc	Costuri specifice pe unitate lei/buc	Cheltuieli totale lei/an
1	Impozit masina si echipa noua	4	470	1880.00
2	Asigurare RCA obligatorie Esuzu + Fiat	6	2445	14670.00
3	Asigurare ITP	6	151	907.56
4	Asigurare	6	200	1200.00
5	Impozit cladiri Alcea 1 Simnic nr.48	1	3590	3590.00
6	Costi conforma licenta ARR	6	260	1560.00
Total				7661.27

*In tabelul de mai sus se regasesc cheltuieli la diversele note in obligatoriile subiri, pentru fiecare element de cheltuieli tinind cont de prevederile si reglementarile specifice in domeniul transporturilor auto.

Alte cheltuieli

Nr.	Categorie	Cheltuieli lei/an	Numar muncitori	Cheltuieli totale lei/an
1	Servicii medicina inanci soferi	250	2	500.00
2	Servicii medicina manci acced ddd	70	16	1120.00
Total				521.32

*Conform Hotararii de Guvern nr. 355/2007 privind supravegherea sanatatii lucratorilor care se efectueaza in conformanta cu legislatia in vigoare.

1.11 Alte cheltuieli materiale, exclusiv provizionare, amenzi, penalitati, despagubiri, donatii si sponsorizari

3. Cheltuieli de natura anuala, din care:
Salarii

Nr.	Categorie	Numar	Sediu medie lei/luna/persona	Cheltuieli totale lei/luna
1	Sofier	2	20365.90	20571.76
2	Agenti ddd	16	5401.60	125476.40
3	Conducere activitate ddd	3	9350.63	41584.73
Total				187592.91

Nr.	Categorie	Numar	Alte drepturi asimilate substituitar/persona lei/zi	Cheltuieli totale lei/luna
1	Sofier	2	30	1800.00
2	Agenti ddd	16	30	14400.00
3	Conducere activitate ddd	3	30	2700.00
Total				169071.14

*Numarul de personal si nivelul platii individuale au fost estimate astfel incat sa se asigure o functionalitate corecta si eficienta a serviciilor
*Nivelul mediu salariu personal si cheltuielile cu asigurarea si protectia sociala au fost stabilite luand cont de precizari obligatorii stabilite prin reglementari
specifice salarilor si contributiilor de personal calculate la cota 30 nfa actualizata

3. Alte costuri (cheltuieli administrative)

Nr.	Categorie	Cheltuieli lei/luna	Procent alocare activitate	Cheltuieli totale lei/an
1	Cheltuieli generale de administratie	525391.99	32.18%	169071.14
Total				169071.14

Cheltuieli generale administratie reprezinta cheltuieli alocate realizarii serviciului, la necesitatea si oportunitatea acestora este data de obligativitatea asigurarii unui mediu corect si fidele a salariatilor patrimoniale a unui activitatii cu incidenta directa asupra contului profit si pierdere.

Nr.	Categorie	Cheltuieli lei/luna	Leul	Cheltuieli totale lei/an
1	Procedura de activitate 0.01%		ar	69.37
Total				69.37

III Profit

Profit	Leul/an
5.00%	34699.57

IV Contributii programata

Contributia programata	Leul
DIRUTYAZARE	856.80

ADMINISTRATO
Buna

DIRIG
Ec. Gita

Sef Birou Fi
Ec. Dupa I

Compartia
Teha.

DIRECTOR TEHNIC
Ing. Dobru-Mazila Dragos

Sef Birou Resurse Umane
Ec. Sanda Claudiu-Ion

Sef Activitate Dezastrectie, Dezast
Delaudinos Paraske

Cosetier Juridic
Deludinos Fabur

FISA DE FUNDAMENTARE
pentru modificarea tarifulor

DEZINFECTIE GENERALA UMANA

Nr.cif.	Specificatie	UM	Fundamentarea anterioară aprobată	Realizat in perioada ultimelor 12 luni inchetate contabil	Propus
1	Cheltuieli materiale, din care:	lei/an	1082.38	9.00	50326.55
1.1	Carburanti,aditivi si lubrifianti	lei/an	0.00	0.00	28862.94
1.2	Cheltuieli cu utilitatile,din care:	lei/an	0.00	0.00	0.00
1.2.1	Energie electrica tehnologica	lei/an	0.00	0.00	0.00
1.2.2	Energie electrica activitati administrative	lei/an	0.00	0.00	0.00
1.2.3	Alimentare cu apa si canalizare ape uzate	lei/an	0.00	0.00	0.00
1.2.4	Alte utilitati	lei/an	0.00	0.00	0.00
1.3	Piese de schimb pentru autospeciale,utilaje,instalati,etc	lei/an	0.00	0.00	0.00
1.4	Materii prime si materiale consumabile	lei/an	465.76	0.00	11183.92
1.5	Echipament de lucru si protectia muncii	lei/an	123.15	0.00	10279.68
1.6	Reparatii si intretinere,din care:	lei/an	0.00	0.00	0.00
1.6.1	Reparatii si intretinere in regie	lei/an	0.00	0.00	0.00
1.6.2	Reparatii si intretinere cu tertii	lei/an	0.00	0.00	0.00
1.7	Amortizarea autospeciialelor,utilajelor,instalatiilor,etc	lei/an	0.00	0.00	0.00
1.8	Redeventa	lei/an	0.00	0.00	0.00
1.9	Cheltuieli cu protectia mediului	lei/an	0.00	0.00	0.00
1.10	Alte cheltuieli cu servicii executate de tertii,din care:	lei/an	493.47	0.00	0.00
1.10.1	Campanii de informare si constientizare	lei/an	0.00	0.00	0.00
1.10.2	Inchiriere de utilaje/autospeciale	lei/an	493.47	0.00	0.00
1.10.3	Cheltuieli cu taxe,licente, acreditari/certificari si autorizari	lei/an	0.00	0.00	0.00
1.10.4	Alte cheltuieli	lei/an	0.00	0.00	0.00
1.11	Alte cheltuieli materiale	lei/an	0.00	0.00	0.00
2	Cheltuieli de natura salariala, din care:	lei/an	792.34	0.00	148866.64
2.1	Salarii	lei/an	672.77	0.00	129251.51
2.2	Contributie asiguratorie pentru munca (CAM) - 2.25%	lei/an	15.14	0.00	2908.16
2.3	Contributie la fondul pentru handicap - 2.89%	lei/an	19.44	0.00	3735.37
2.4	Alte drepturi asimilate salariilor	lei/an	84.99	0.00	12969.60
3	Alte costuri (cheltuieli administrative)	lei/an	0.00	0.00	0.00
4	Taxa ANRSC 0.2%	lei/an	3.75	0.00	398.32
I	Total cheltuieli de exploatare (1+2+3+4)	lei/an	1874.72	0.00	199589.57
II	Cheltuieli financiare 0.01%	lei/an	0.19	0.00	19.96
III	Cheltuieli totale (I+II)	lei/an	1874.91	0.00	199609.53
IV	Profit 5%	lei/an	93.74	0.00	9980.48
V	Valoarea totala a prestatiilor(III+IV)	lei/an	1968.64	0.00	209590.01
VI	Suprafata/volumul/cantitatea programata	mp	5000	0	512000
VII	Tarif pentru o cantitate minima de 1500mp	lei/mp	0.39	0.00	0.41
VIII	Tarif	lei/1500mp	590.59	0.00	614.03

ADMINISTRATOR - I

Butari M

MEMORIU TEHNICO-ECONOMIC JUSTIFICATIV

privind determinarea nivelului eliberator de cheltuieli din fișa de fundamentare a tarifului solicitat

Activitatea/ prezenta pentru care se solicita aprobarea tarifului	Activitatea de Dezinfecție, Dezinfecție și Deratizare DEZINFECȚIE GENERAL UMANA.
Tip cerere	<input type="radio"/> Stabilire <input type="radio"/> Ajustare <input checked="" type="radio"/> Modificare Nr și data contract/hoțarare de dare în administrare AGA SALUBRI DOLJ, hoțararea nr.55/26.03.2021 Contract de delegare nr. 2/30.03.2021
Situația existentă	Tariful în vigoare AGA SALUBRI DOLJ, hoțararea nr.61/28.02.2022, Anexa 2 Creșterea prețurilor la carburanți și lubrifianti, soluti insecticide, materiale, energie electrică, a tarifului de apă și canalizare, etc Creșterea salariilor conform hoțarării nr.1447/08.12.2022 de la 2550 lei la 3000 lei lunar reprezentând o creștere de 17.65% Creșterea valorii bichetului de masă cu 50 %, respectiv de la 20,00 lei/tichet la 30,00 lei/tichet, conform Legii nr.18 /2022 Modificare structura tarif

Norma de lucru la dezinfecția terestră

Norma de lucru la dezinfecția terestră (mp/zi/om)

Număr zile lucrătoare în luna

Număr autoturșuri

Volume de lucru mp/lună

8.000.000

320

20

16

512000

DETALIEREA PE CATEGORII DE CHELTUIELI CONFORM FISEI DE FUNDAMENTARE

1 CHELTUIELI MATERIALE, DIN CARE:

1.1 Carburanți, aditivi și lubrifianti, din care:

Nr.	Consumatori	Nr. unitati buc	Procent alocare activitate %	km/an	Timp de functionare h/an	Consum normal l/100km	Consum normal l/h funct	Preț unitar carburant lei/litra	Total	Cheltuieli totale lei/luna
1	Automobilor	16		km	160	1,00	5,29	2560	13542,40	
2	Autoturșura Fiat	2		km	160	2,44	6,26	781	4887,81	
3	Autoturșura Isuzu	4		km	160	2,44	6,26	1562	9775,62	
Total										28205,82

Lubrifianti

Nr.	Consumatori	Nr. unitati buc	Procent alocare activitate %	km/an	Timp de functionare h/an	Consum normal l/100km	Consum normal l/h funct	Preț unitar lubrifiant lei/litra	Total	Cheltuieli totale lei/luna
1	Automobilor	16		km	160	0,025	27,38	640	13142	
2	Autoturșura Fiat	2		km	160	0,0260	27,38	640	17523	
3	Autoturșura Isuzu	4		km	160	0,0260	27,38	1280	35046	
Total										65712

*Consumurile/ritaj/ora au fost luate în calcul ținându-se cont de specificitățile tehnice a fiecărui utilaj în parte și ținând cont de faptul că fiecare mijloc de producție

are gresirea consum de combustibil atât pentru deplasarea efectivă cât și pentru echipamentele auxiliare calculate la 20 zile x 8 ore/zi.

*Consumul/utilaj, cantitatea și valoarea este influențată de condițiile specifice activității de dăd care au un regim de lucru cu perioade mari de staționare, urmare

a condițiilor de trafic și a infrastructurii rutiere existente

*Prețul pe litru de combustibil a fost calculat ținând cont de valoarea de referință a costului reflectat în facturile de achiziție la nivelul anului 2022.

- 1.2. Cheltuieli cu utilizabilii, din care:
- 1.3. Piese de schimb pentru autospeciale, mijloace de transport, utilaje instalatii si echipamente
- 1.4. Motoare priano si materiale consumabile

Nr.	Categorie/Consumator	Cantitate/unitate de masura /litri/ha	Costuri unitare specifice lei/unitate de masura	Cheltuieli totale lei/ha
1	Substanta bioact	469,60	27,00	11059,20
2	Alta	20,48	6,09	124,72
Total				11183,92

Solustia Bioact se foloseste in concentratie de 200ml/ha in dilutie cu 10l apa, solutie lucru 10l/250mp si sunt prezente in tabel functionia de consum a acestor produse si, in tabel, structura de achizitie care se regaseste in facturi/factura.

- 1.5 Echipament de lucru si protectia muncii

Nr.	Categorie	Numar personal	Cantitate/ha buc	Costuri specifice pe unitate/ha lei/buc	Cheltuieli totale lei/ha
Agenti ddc		16	1	535	10279,68
Total					10279,68

Valoarea totala a echipamentului de lucru si protectia muncii a rezultat prin calculul de mai jos calculat la orele de utilizare:

- 1 Masca protectie substanta DDD=350lei x 100 ore utilizare/100ore functionare in luna 35000
- 2 Filtru masca protectie=150lei x 40 ore utilizare/100 ore functionare in luna 6000
- 3 Combinezon protectie DDD=900lei x 24 ore utilizare/100 ore functionare in luna 21600
- 4 Cizme cauciuc protectie=75 lei x 100 ore utilizare/100ore functionare in luna 7500
- 5 Pănuși protectie DDD=60lei x 6ore utilizare/100ore functionare in luna 480
- 6 Ochelari protectie=60lei x 40 ore utilizare/100 ore functionare in luna 2400

Total lei/100ore utilizare

Cheltuiata totala cu echipamentul de lucru este calculata la cota 120 mm lucră pentru activitatea respectiva.

- 1.6 Reparatii si intretinere din care:
- 1.7 Amortizarea autospeciilor, utilajelor, instalatiilor si a mijloacelor de transport
- 1.8 Rederenta
- 1.9 Cheltuieli cu protectia mediului
- 1.10 Alte cheltuieli cu servicii executate de terti, din care:
- 1.11 Alte cheltuieli materiale, inclusiv provizioane, amenzi, penalitati, despagubiri, do nati si sponsorizari

2. Cheltuieli de natura salariala, din care:
Salarii

Nr.	Categorie	Numar	Salariu mediu brut/luna/persoana lei	Cheltuieli totale lei/luna
1	Sofier	2	7086.96	14173.95
2	Agenti d.d.c	16	5401.60	86425.68
3	Conducere activitate d.d.d	3	9550.63	28651.88
Total				129251.51

Nr.	Categorie	Numar	Alte drepturi asimilate salariilor/persoana		Cheltuieli totale lei/luna
			lei/pai	lei/luna	
1	Sofier	2	618	1235.20	1235.20
2	Agenti obid	16	618	9881.60	9881.60
3	Conducere activitate d.d.d	3	618	1852.80	1852.80
Total				12969.60	

* Numarul de persoane si nivelurile salariale individuale au fost estimate astfel incat sa se asigure o functionalitate corecta si eficienta a serviciilor
 * Nivelul minim salarilor precum si cheltuielile cu asigurările si protecția socială au fost stabilite fiind în concordanță cu precizările obligatorii stabilite prin reglementări
 specifice salarizării și drepturilor de personal calculată pe o lună.
 3. Alte costuri (cheltuieli administrative)
 II. Cheltuieli financiare 0.01%

Nr.	Categorie	Cheltuieli		Cheltuieli totale lei/an
		lei/luna	lei/an	
1	Redeventa de activitate 0.01%	nr	nr	19.96
Total				19.96

III Profit			
Profit	5.00%	Lei/an	9980.48

IV Cantitate programata			
Cantitatea programata		imp	51.20

ADMINISTRAT
104

DIRE
Ec. G

Şef Birou
Ec. D.ue

Compart
Teh

DIRECTOR
Ing. Dobres-Mazilu

Şef Birou Resurse L
Ec. Sanda Cla

Şef Activitate Dezinfecție
Dobres-Mazilu

Consilier
Dobres-Mazilu

CALCUL SALARII-DDD AGENTI			
AGENTI		Lei/luna	Lei/ora
Salariul mediu inclusiv sporuri permanente(SV+SF)		4439.00	26.85
Sporuri nepermanente(week40%,75%,100%,200%)Codul Muncii		111.86	0,68
Spor conditii nocive		374.20	2.26
Cota CO/salariat	4925.06	476.54	2.88
Baza pentru cota contributie asiguratorie 2.25%		5401.60	32.67

Nu intra in baza de calcul a contributiilor cu salariile		Lei/luna	Lei/ora
Tichete de masa 30lei x 18,92 zile =567,60		567.60	3.75
Tichete cadou cf CCM/BVC si cod fiscal 300*2/12		50.00	0.30
Total alte ch cu munca vie inclusiv tichete de masa		617.60	4.05

* exclusiv spor noapte

spor cond nocive 10% -art.43(1) lit e)CCM

AN 2023	
Numar ore/luna	165.33
Nr zile/luna	20.67
Nr zile an 2023	248
Nr ore an 2023	1984

CALCUL SALARII-CONDUCATORI AUTO			
CONDUCATORI AUTO		Lei/luna	Lei/ora
Salariul mediu inclusiv sporuri permanente(SV+SF)		5863.00	35.46
Sporuri nepermanente(week40%,75%,100%,200%)Codul Muncii		147.75	0.89
Spor conditii nocive		451	2.73
Cota CO/salariat	6461.75	625.23	3.78
Baza pentru cota contributie asiguratorie 2.25%		7086.98	42.87

Nu intra in baza de calcul a contributiilor cu salariile		Lei/luna	Lei/ora
Tichete de masa 30lei x 18,92 zile =567,60		567.60	3.75
Tichete cadou cf CCM/BVC si cod fiscal 300*2/12		50.00	0.30
Total alte ch cu munca vie inclusiv tichete de masa		617.60	4.05

CALCUL SALARII-CONDUCERE DDD			
COORDONATORI ACTIVITATE		Lei/luna	Lei/ora
Salariul mediu inclusiv sporuri permanente(SV+SF)		8494.00	51.38
Sporuri nepermanente(week40%,75%,100%,200%)Codul Muncii		214.05	1.29
Spor conditii nocive		0	
Cota CO/salariat	8708.05	842.58	5.10
Baza pentru cota contributie asiguratorie 2.25%		9550.63	57.77

Nu intra in baza de calcul a contributiilor cu salariile		Lei/luna	Lei/ora
Tichete de masa 30lei x 18,92 zile =567,60		567.60	3.75
Tichete cadou cf CCM/BVC si cod fiscal 300*2/12		50.00	0.30
Total alte ch cu munca vie inclusiv tichete de masa		617.60	4.05

ADMINISTRATOR - DIRECTOR GENERAL
Butari Mihai-Vlad

DIRECTOR ECONOMIC
Ec. Gîngioveanu Doina

VIZAT-COMPARTIMENT JURIDIC
Jur. Daladimos Raluca

Şef Birou Resurse Umane Salarizare
Ec. Sanda Claudia-Ionela

Activitatea de Dezinsectie, Dezinfectie si Deratizare

Operatiuni	Durata zile	Treceri pe an	Suprafata /Vermorele	Atomizoare /Vermorele	Substanta	Concentratia	Solutia de lucru	Masini Isuzu	Spraytea m ULV S300	Instalatie Hiitip H45 + Ford Trucks	Masini Fiat	Personal
Larvicidare	1	5	21.2	14	Vectobag	1kg/10L apa/Ha	10L/Ha	4	-	-	2	21
Dezinsectie terestra	9	5	880	12	Microsin Extradil	40ml/10L apa/Ha 1L/Ha	10L/Ha 1L/Ha	4	4	1	2	21
Dezinsectie aeriana	2	5	880	-	Solfac	40ml/10L apa/Ha	5L/Ha	2	-	-	-	4
Dezinsectie interior	20	-	38.4	16	Biotrin MaxForce	150ml/10L apa 0.3g/mp	1L/20mp	4	-	-	2	21
Deratizare*	10*3=30	3	858.8	-	Toxirat Toxirat Forte	0.25kg/mp 0.25kg/mp	10 Cutii/Ha+ 5kg/Ha	4	-	-	2	21
Dezinfectie general umana	20	-	51.2	16	Bionet	200ml/10L apa	10L/250mp	4	-	-	2	21

* - Dupa incheierea uneia dintre zilele din programul de deratizare se trece dupa 14 zile pentru verificare si completare.

La 14 zile dupa verificare si completare se trece pentru ridicarea cutiilor si substantei urmand a fi predate la o firma specializata in vederea distrugerii

Se estimeaza un consum de 10-25% completare intre plasare/verificare si ridicarea a aproximativ 400 kg substanta pentru a fi predate la EcoTotal.

Se vor adauga etichete cu data amplasarii si data la care se vor realimenta, in numar de doua bucati una pe cutie si una pe un obiectiv apropiat amplasarii cutiei.

1 Masca protectie substante DDD= 350lei x 100 ore utilizare/100ore functionare in luna	350.00
2 Filtru mască protecție=150lei x 40 ore utilizare/100 ore functionare in luna	60.00
3 Combinazon protecție DDD=90lei x 24 ore utilizare/100 ore functionare in luna	21.60
4 Cizme cauciuc protecție=75 lei x 100 ore utilizare/100ore functionare in luna	75.00
5 Mănuși protecție DDD=60lei x 8ore utilizare/100ore functionare in luna	4.80
6 Ochelari protecție =60lei x 40 ore utilizare/100 ore functionare in luna	24.00
lei/100 ore utilizare	535.40

ȘEF ACTIVITATE DDD,
ing. PARASKEVAS DALADIMOS

CHELTUIELI GENERALE DE ADMINISTRATIE

	Cont cheif. financ	ELEMENTE DE CHELTUIELI	Cheletuile generale de administratie
1	60211	Materiale consumabile	266,008.16
2	6021150xx	Materiale consumabile	540.12
3	6021150xx	Materiale consumabile	19,013.31
4	602160	Materiale consumabile	1,689.70
5	602121	Materiale consumabile	23,200.36
6	6021	Materiale consumabile	725.13
7	6022	Cheletuile combustibi	147,857.50
8	602450xx	Cheletuile piese de schimb-otelier pt adm	25,263.16
9	602460xx	Ch piese schimb-Trafic auto pentru adm	16,603.97
10	6028	Alte cheletuile materiale	52,426.17
11	60311	Cheletuile obiecte de inventar	51,356.82
12	60312	Cheletuile obiecte de inventar	28,648.68
13	603	Echipament protectie adm	18,733.84
14	604	Ch mat nestocate	5,666.00
15	605	Cheletuile energie -epa	114,175.49
16	611	Cheletuile intretinere - reparati	96,232.28
17	612	Redeventa concesiune	110,364.46
18	612	Inchirieri utilaje/echipamente	10,748.02
19	613	Ch asigurari	23,855.78
20	615	Ch perfectionare	24,835.00
21	622	Ch colaboratorii	56,060.00
22	623	Cheletuile protocol, reclama, publicitate	30,511.57
23	628	Ch deplasari	106,205.71
24	628	Cheletuile postale	56,815.46
25	627	Cheletuile servicii bancare	8,349.58
26	628	Alte cheletuile cu servicii executate de terti	15,305.78
27	628	Reparatii la cladiri/baza productie/sediu	350,832.85
28	628	Serv IT/SOFT+menten the calcul	93,443.57
29	628	Prestatii terti SSM	13,787.20
30	628	Serv paza	10,380.80
31	628	Servicii METEO	23,165.02
32	628	Audit/fin/sist calitate/evaluaz	52,219.29
33	628	Taxe organisme profesionale/liga citadina	10,524.00
34	628	ALTE PRESTATII TERTI	23,918.66
35	635	Impozite si taxe locale adm./hala	10,098.00
36	635	Imp si taxe locale/cladiri/auto adm	45,939.00
37	635	Taxe PMC	2,220.00
38	635	Taxe judiciare	7,624.00
39	635	Taxe mediu	681.50
40	6511	Cheletuile cu amortizarile	73,577.35
41		Total cheletuile materiale	2,029,804.47
42	641	Cheletuile cu salariile TESA	6,344,500.00
43	642	Tichete masa TESA	500,780.00
44	6458	Ch sociale	60,000.00
45	63510	Fond handicap/cu 01.09.2017	183,354.00
46	646	CAM 2.25%	142,750.00
47		Total cheletuile cu munca vie	7,231,364.00
		TOTAL ch mat+mca vie	9,261,168.47

% REP REPARTIZARE

91.51	SALUBRIZARE STRADALA	8,474,823.43
2.82	DESAPEZIRE	260,953.06
5.67	DDD	525,391.99
		9,261,168.47

Director economic,
Gingioveanu Dolina

SPECIFICATI	Larvicidare	Dezinsectie terestra	Dezinsectie cu avion	Deratizare	TOTAL GENERAL
Perioada apr-nov 2022	86,135.40	806,784.04	518,633.29	669,717.00	2,081,269.73
	0.0414	0.3876	0.2492	0.3218	0.00
Suprafete efectuate	90.00	2.987.87	4,767.81	2,215.11	0.00
Tarif	957.06	270.02	108.78	302.34	xxx
III. Venituri obtinute din productie	86,135.40	806,784.04	518,633.29	669,717.00	2,081,269.73
din care:	86,135.40	806,784.04	518,633.29	669,717.00	2,081,269.73
I. CHELTUIELI MATERIALE	55,933.18	443,805.17	485,894.42	487,723.61	1,473,356.38
- Combustibili si lubrifianti	240.32	46,324.47	0.00	0.00	46,564.79
- Energie electrica tehnologica	0.00	0.00	0.00	0.00	0.00
- Piese de schimb utilaje	0.00	0.00	0.00	0.00	0.00
- Materii prime si materiale consumabile	44,798.61	286,301.69	170,202.83	394,960.68	896,263.81
- Echipament de lucru si protectia muncii	4,182.31	29,807.15	393.96	25,145.80	59,529.22
- Mentenanta	143.07	29,936.67	0.00	0.00	30,079.74
- RK	0.00	0.00	0.00	0.00	0.00
- Amortizarea utilajelor si mijloacelor de transport	0.00	51,435.19	0.00	0.00	51,435.19
- Redeventa anual	0.00	0.00	0.00	0.00	0.00
- Cheltuieli cu protectia muncii	0.00	0.00	0.00	0.00	0.00
- Impozit - RCA	0.00	0.00	0.00	0.00	0.00
- Alte servicii executate de terzi (reparatii)	0.00	0.00	308,427.88	0.00	308,427.88
- Alte cheltuieli materiale (financiare, casco)	6,568.87	0.00	6,869.75	67,617.13	81,055.75
- Taxe, licente transport etc.	0.00	0.00	0.00	0.00	0.00
2. CHELTUIELI CU MUNCA VIE, din care:	26,947.01	236,748.84	8,280.98	148,776.09	420,752.92
- SALARIU (tarifar, vechime, etc)	22,848.73	203,552.20	7,290.13	124,554.76	358,245.82
- Contributie siguranta 06/79/2017 - Cod Fiscal	888.05	8,075.01	289.22	5,159.43	14,441.71
- Contributie handicap 006/69/2017 - Legea 448/2006	1,140.66	10,371.89	371.46	6,627.02	18,511.03
- Alte cheltuieli munca vie - Tichete de masa/casou/COM	2,069.57	14,749.74	330.17	12,434.88	29,584.36
- Alte cheltuieli munca vie - Voucher vacanta	0.00	0.00	0.00	0.00	0.00
3. Taxe licente ANRSC	164.05	1,345.13	987.80	1,262.24	3,759.22
4. Cheltuieli cu inchirierea utilajelor	0.00	86,773.61	0.00	0.00	86,773.61
5. Cheltuieli cu depozitarea la rampa	0.00	0.00	0.00	0.00	0.00
6. Taxa pe economie circulara	0.00	0.00	0.00	0.00	0.00
7. Alte debite	0.00	0.00	0.00	0.00	0.00
A. CHELTUIELI DE EXPLOATARE	82,025.90	768,672.75	493,889.44	637,761.94	1,982,350.03
B. CHELTUIELI FINANCIARE	8.20	76.87	49.39	63.78	198.24
Cheltuieli de sech					
Cheltuieli de sech					
Cheltuieli de administratie					
26.5%					
II. PROFIT	4,101.30	38,034.42	24,694.46	31,891.28	98,721.46

CHELI REPARTIZARE A CHELTUIELILOR TARIFULUI /ACTIVITA 4.14% 38.76% 24.92% 32.18% 100.00%



CEZ VÂNZARE

Factură fiscală seria AV nr. 4205577735 din data de 30.04.2023

Furnizor

CEZ VANZARE S.A.

Societate administrată în sistem dualist

Adresa : Str. CALEA SEVERINULUI nr. 97, CRAIOVA, jud. Dolj, CP. 200769

CIF : RO21349608 nr. inreg. J16/517/2007

Capital social subscris și vărsat 40.053.142,64 lei

Cod IBAN RO57BRDE170SV28512261700 BRD - GROUPE SOCIETE GENERALE S.A.

Operator de date cu caracter personal nr. 4680

Prin Agenția/Sucursala/CRC



05679701065006

Nr. Fic: 26138

Craiova (8*3)

Dist: 0630

Client: SALUBRITATE CRAIOVA SRL

Localitatea: CRAIOVA

Strada: BRESTEI, nr. 129A

Județ: Dolj, cod postal 200207

S.C. SALUBRITATE CRAIOVA S.R.L.

INTRARE
IESIRE

Nr. 6071

Ziua 16 Luna 05 Anul 2023

Client SALUBRITATE CRAIOVA SRL

Adresa BRESTEI, Nr. 129A, Bl. , Sc. , Ap.

Localitatea CRAIOVA județul/sectorul Dolj

Cod postal 200207

CIF RO27969145 CUI/CNP

Nr.Ord.Reg.comert : J16/136/01.02.2011

Cont RO98RNCB0134024343310039

Bancă BANCA COMERCIALA ROMANA S.A.

Cod client 91501401

ID factură 4205577735

Număr contract/ perioadă valabilitate

91501401_20220331/31.03.2022/31.12.9999

Cod autocitire 0050210027

Centru informații clienți

Program L-V, 08:30-16:30 tel. 0251 929

E-mail cez_crc@cez.ro, cez_vanzare@cez.ro, www.cezinfo.ro

Tel. deranjamente 0251 929

Tel. pentru comunicare index autocitit

Interval de timp transmitere index autocitit

Intervalul de citire index contor de catre OD este maxim 3 luni casnici si 6 luni noncasnici

PLATA
FACTURĂ

Perioadă de facturare
01.04.2023 - 30.04.2023Mod stabilire index:
citireDată scadență:
30.05.2023

Produse

1. Valoare factură fără TVA (conform "Anexa factură")

2. Total bază de Impozitare TVA

3. TVA 19% (3=2*19%)

4. TOTAL DE PLATĂ FACTURĂ CURENTĂ (4=1+3)
(conform "Anexa factură")

5. Sold la data emiterii facturii (facturi restante sau credit)

6. Total de plată (6=4+5)

7. CONSUM ENERGIE ACTIVĂ

8. PRET FINAL FACTURAT

(Detaliile la factură se regăsesc în pagina/paginile următoare)

UM

Valoare

lei 8 427,95

lei 8 427,95

lei 1 601,31

lei 10 029,26

lei 4 114,50

lei 14 143,76

kWh 3 252

lei/kWh 3,08

Alte informații/Detalii:

Preturile aplicate clienților beneficiari ai serviciului universal sunt detaliate pe site-ul www.cezinfo.ro. În perioada ianuarie 2 martie 2025, pretul final facturat clienților finali de energie electrică este calculat conform prevederilor stabilite OUG 27/20 modificările și completările ulterioare. Mai multe informații despre schema de plafonare găsiți pe site-ul www.cez.ro secțiunea Plafonare.

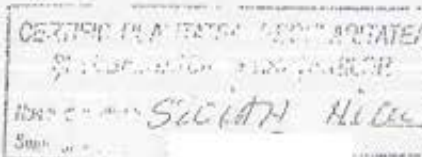
Cod de bare pentru factura curentă: 10 029,26 lei
915014014280557773530001002926

915014014280557773530001002926

Cod de bare pentru total de plată: 14 143,76 lei
915014014280557773530001414376

915014014280557773530001414376

000005879721



VANZARE

Client SALUBRITATE CRAIOVA SRL, denumire loc consum STATIA DE INCINERARE, REZIDURI, număr/ dată contract 91501401_20220331/31.03.2022/31.12.9999, adresă loc consum județul/sectorul Dolj, localitatea CRAIOVA, sat , str. ALI SIMNIC, nr. 48, bl. , sc. , et. , ap. , cod poștal 200100, cod loc consum 0050210027, POD 594010100000017969703413/ nivel tensiune punct delimitare MT, tip tarif CEZ PRACTIC, citire de regularizare in intervalul 31-05-06.06.2023.

Nivel tensiune punct măsură JT, tip contor A1P0R219 CONTOR SL 5(6)A:AUTOSC;RS232+RS485AUX, serie contor 5302

Specificație	Perioadă facturată	UM	Contst.	Index vechi/mod stabilire	Index nou/mod stabilire	Capacitate măsurată	Corecții	Factor de putere (FP)	Capacitate de facturat	Nr. de zile	Conținut (kWh/100)
Energie electrică activă	01.04.2023 30.04.2023	kWh	1	6 531 003 citit	6 532 872 citit	1 869	1 383		3 252	30	
Energie reactivă inductivă	01.04.2023 30.04.2023	kVAh	1	5 056 232 citit	5 056 408 citit	176	10 887				
Energie reactivă capacivă	01.04.2023 30.04.2023	kVAh	1	5 199 citit	5 272 citit	73					
Energie reactivă inductivă	01.04.2023 30.04.2023	kVAh						FP < -0,65	9 489		
Energie reactivă capacivă	01.04.2023 30.04.2023	kVAh						0,65 <= FP < 0,90	12		
Energie reactivă capacivă	01.04.2023 30.04.2023	kVAh						FP < 0,65	20		

000005879722



Nr. crt.	Denumire servicii facturate	Perioadă de facturare	Capacitate facturată	U.M.	Preț unitar fără TVA (lei/U.M.)	Valoare fără TVA (lei)	Valoare TV (lei)
1	Energie electrică activă total consumată *	01.04.2023 30.04.2023	3 252	kWh	3,25151	10 573,91	2 009
2	Tarif zonal extragere an ei din rețea (TL) total consumat *	01.04.2023 30.04.2023	3 252	kWh	0,02744	89,23	16
3	Tarif pentru serviciul de sistem total consumat *	01.04.2023 30.04.2023	3 252	kWh	0,00773	25,14	4
4	Tarif pentru serviciul de distribuție total consumat *	01.04.2023 30.04.2023	3 252	kWh	0,12676	412,22	78
5	Energie electrică activă facturată anterior estimată **	01.04.2023 30.04.2023	3 165	kWh	3,41344	10 803,54	2 052
6	Energie activă factura curentă [6=1+2+3+4-5] ***	01.04.2023 30.04.2023	87	kWh		296,98	56
7	Energie reactivă inductivă 3 total consumată	01.04.2023 30.04.2023	9 489	kVAh	0,90810	8 616,96	1 637
8	Energie reactivă capacivă 1 total consumată	01.04.2023 30.04.2023	12	kVAh	0,30270	3,63	0,1
9	Energie reactivă capacivă 3 total consumată	01.04.2023 30.04.2023	20	kVAh	0,90810	18,16	3,7
10	Energie reactivă factura curentă [10=7+8+9]	01.04.2023 30.04.2023	9 521	kVAh		8 638,75	1 641,2
11	Contribuție cogenerare total consumată	01.04.2023 30.04.2023	3 252	kWh			
12	Contribuție cogenerare facturată anterior estimată	01.04.2023 30.04.2023	3 165	kWh			
13	Contribuție pentru cogenerare facturată curentă [13=11-12]	01.04.2023 30.04.2023	87	kWh		0,00	0,0
14	CertIFICATE VERZI FINALE total consumate	01.01.2022 31.12.2022	40,709	MWh	71,37989	2 905,79	552,1
15	CertIFICATE VERZI total consumate	01.04.2023 30.04.2023	3,252	MWh	71,68059	233,11	44,2
16	CertIFICATE VERZI Preliminare total consumate	01.01.2022 31.01.2022	-5,482	MWh	71,30890	-390,92	-74,2
17	CertIFICATE VERZI Preliminare total consumate	01.02.2022 31.12.2022	-35,227	MWh	72,53895	-2 555,26	-485,5
18	CertIFICATE VERZI facturate anterior estimate	01.04.2023 30.04.2023	5,185	MWh	71,68059	226,87	43,1
19	CertIFICATE VERZI factura curentă [19=14+15+16+17-18]	01.01.2022 30.04.2023	0,087	MWh		-34,15	-6,4
20	Acciză comercială total consumată	01.04.2023 30.04.2023	3,252	MWh	3,03000	9,85	1,8
21	Acciză comercială facturată anterior estimată	01.04.2023 30.04.2023	3,165	MWh	3,03000	9,59	1,8
22	Acciză comercială factura curentă [22=20-21]	01.04.2023 30.04.2023	0,087	MWh		0,26	0,0

26 Impozit mijloace transport persoane juridice	Marca si tipul: DACIA SD 4SDCJ LOGAN; Mijloc transp. tract. mecanica inmatriculata; categoria: 1. Motorete, scutere, motocicletele si autoturisme cu cap. cil. de pana la 1600 cmc inclusiv; data dobândirii: 12.11.2015; serie sasiu: UU14SDCJ453963308; serie motor: R004653; numar inmatriculare: DJ12FPY; capacitate cilindrica: 1461 cmc	72	31.03.2023,30.09.2023
26 Impozit mijloace transport persoane juridice	Marca si tipul: LINHAI ADF - LH500ATV; Mijloc transp. tract. mecanica inmatriculata; categoria: 1. Motorete, scutere, motocicletele si autoturisme cu cap. cil. de pana la 1600 cmc inclusiv; data dobândirii: 24.12.2015; serie sasiu: LL8ADF4W7F0K01205; serie motor: FJ00176; numar inmatriculare: DJ51SAL; capacitate cilindrica: 493 cmc	27	31.03.2023,30.09.2023
26 Impozit mijloace transport persoane juridice	Marca si tipul: LINHAI ADF - LH500ATV; Mijloc transp. tract. mecanica inmatriculata; categoria: 1. Motorete, scutere, motocicletele si autoturisme cu cap. cil. de pana la 1600 cmc inclusiv; data dobândirii: 24.12.2015; serie sasiu: LL8ADF4W5F0J01220; serie motor: FH00087; numar inmatriculare: DJ53SAL; capacitate cilindrica: 493 cmc	27	31.03.2023,30.09.2023
26 Impozit mijloace transport persoane juridice	Marca si tipul: LINHAI ADF - LH500ATV; Mijloc transp. tract. mecanica inmatriculata; categoria: 1. Motorete, scutere, motocicletele si autoturisme cu cap. cil. de pana la 1600 cmc inclusiv; data dobândirii: 24.12.2015; serie sasiu: LL8ADF4WXF0K01278; serie motor: FJ00097; numar inmatriculare: DJ59SAL; capacitate cilindrica: 493 cmc	27	31.03.2023,30.09.2023
26 Impozit mijloace transport persoane juridice	Marca si tipul: LINHAI ADF - LH500ATV; Mijloc transp. tract. mecanica inmatriculata; categoria: 1. Motorete, scutere, motocicletele si autoturisme cu cap. cil. de pana la 1600 cmc inclusiv; data dobândirii: 24.12.2015; serie sasiu: LL8ADF4WXF0K01300; serie motor: FJ00202; numar inmatriculare: DJ57SAL; capacitate cilindrica: 493 cmc	27	31.03.2023,30.09.2023
26 Impozit mijloace transport persoane juridice	Marca si tipul: LINHAI ADF - LH500ATV; Mijloc transp. tract. mecanica inmatriculata; categoria: 1. Motorete, scutere, motocicletele si autoturisme cu cap. cil. de pana la 1600 cmc inclusiv; data dobândirii: 24.12.2015; serie sasiu: LL8ADF4WXF0K01331; serie motor: FJ00096; numar inmatriculare: DJ55SAL; capacitate cilindrica: 493 cmc	27	31.03.2023,30.09.2023
26 Impozit mijloace transport persoane juridice	Marca si tipul: LINHAI ADF - LH500ATV; Mijloc transp. tract. mecanica inmatriculata; categoria: 1. Motorete, scutere, motocicletele si autoturisme cu cap. cil. de pana la 1600 cmc inclusiv; data dobândirii: 24.12.2015; serie sasiu: LL8ADF4W9F0K01272; serie motor: FJ00198; numar inmatriculare: DJ52SAL; capacitate cilindrica: 493 cmc	27	31.03.2023,30.09.2023
26 Impozit mijloace transport persoane juridice	Marca si tipul: ISUZU N2R GIE126-01; Mijloc transp. tract. mecanica inmatriculata; categoria: 7. Alte autovehicule cu masa totala maxima autorizata de pana la 12 tone inclusiv, precum si autoturismele de teren din productie interna; data dobândirii: 28.04.2016; serie sasiu: JAANPR85HF100826; serie motor: 2F1579; numar inmatriculare: DJ02SAL; capacitate cilindrica: 2999 cmc	593	31.03.2023,30.09.2023
26 Impozit mijloace transport persoane juridice	CAROSERIE GUNOIERA, Marca si tipul: ISUZU N2R GIE126-01; Mijloc transp. tract. mecanica inmatriculata; categoria: 7. Alte autovehicule cu masa totala maxima autorizata de pana la 12 tone inclusiv, precum si autoturismele de teren din productie interna; data dobândirii: 06.03.2017; serie sasiu: JAANPR85HH7100038; serie motor: 2U8100; numar inmatriculare: DJ61SAL; capacitate cilindrica: 2999 cmc	593	31.03.2023,30.09.2023
26 Impozit mijloace transport persoane juridice	Marca si tipul: DACIA SD HSDJ9 DUSTER; Mijloc transp. tract. mecanica inmatriculata; categoria: 1. Motorete, scutere, motocicletele si autoturisme cu cap. cil. de pana la 1600 cmc inclusiv; data dobândirii: 17.08.2017; serie sasiu: UU1HSDJ9G58077173; serie motor: R034597; numar inmatriculare: DJ13EZH; capacitate cilindrica: 1461 cmc	72	31.03.2023,30.09.2023
26 Impozit mijloace transport persoane juridice	Marca si tipul: DACIA SD 4SDL1 LOGAN; Mijloc transp. tract. mecanica inmatriculata; categoria: 1. Motorete, scutere, motocicletele si autoturisme cu cap. cil. de pana la 1600 cmc inclusiv; data dobândirii: 25.11.2017; serie sasiu: UU14SDL1459272315; serie motor: U262471; numar inmatriculare: DJ13PBR; capacitate cilindrica: 898 cmc	45	31.03.2023,30.09.2023
26 Impozit mijloace transport persoane juridice	Marca si tipul: DACIA SD 4SDMC LOGAN; Mijloc transp. tract. mecanica inmatriculata; categoria: 1. Motorete, scutere, motocicletele si autoturisme cu cap. cil. de pana la 1600 cmc inclusiv; data dobândirii: 15.11.2017; serie sasiu: UU14SDMC459227726; serie motor: R046567; numar inmatriculare: DJ13PBS; capacitate cilindrica: 999 cmc	45	31.03.2023,30.09.2023
26 Impozit mijloace transport persoane juridice	Marca si tipul: BICCHI 2B80; Remorci semiremorci si rulote; categoria: Masa totala maxima autorizata: d. peste 5 tone; data dobândirii: 18.04.2018; serie sasiu: ZBTBCC2B80E011813; serie motor: FARA; numar inmatriculare: DJ04SPS; capacitate cilindrica: - cmc	87	31.03.2023,30.09.2023
26 Impozit mijloace transport persoane juridice	Marca si tipul: BICCHI 2B80; Remorci semiremorci si rulote; categoria: Masa totala maxima autorizata: d. peste 5 tone; data dobândirii: 18.04.2018; serie sasiu: ZBTBCC2B80E011814; serie motor: FARA; numar inmatriculare: DJ05SPS; capacitate cilindrica: - cmc	87	31.03.2023,30.09.2023
26 Impozit mijloace transport persoane juridice	Marca si tipul: IVECO; Mijloc transp. tract. mecanica inmatriculata; categoria: 7. Alte autovehicule cu masa totala maxima autorizata de pana la 12 tone inclusiv, precum si autoturismele de teren din productie interna; data dobândirii: 18.07.2018; serie sasiu: ZCFC2358905231319; serie motor: 3241499; numar inmatriculare: B229SAL; capacitate cilindrica: 2287 cmc	473	31.03.2023,30.09.2023

27 Impozit cladiri persoana juridica	Adresa: Strada FLUTURI, nr. 48, HALA REPARATII AUTOVEHICULE SI SPATII ANEXA; Destinatie: Nerezidentiale; Valoarea: 776093.00 lei; Val.Nerezid.776093.00 lei; Data inregistrarii valorii: 09.09.2019; Data ultimei reevaluati: 09.09.2019 - HALA REPARATII AUTOVEHICULE SI SPATII ANEXA	11098	31.03.2023,30.09.2023
TOTAL	27 Impozit cladiri persoana juridica	11098	RO89TRBZ2912107020102XXX
27.1 Taxa cladiri persoana juridica	Adresa: Aleea ISMNIC, nr. 48, STATIE INCINERARE; Destinatie: Nerezidentiale; Valoarea: 251046.84 lei; Val.Nerezid.251046.84 lei; Data inregistrarii valorii: 31.12.2018; Data ultimei reevaluati: 31.12.2018 - STATIE INCINERARE	3590	31.03.2023,30.09.2023
27.1 Taxa cladiri persoana juridica	Adresa: Strada FLUTURI, nr. 48, PUNCT CONTROL C1; Destinatie: Nerezidentiale; Valoarea: 28962.05 lei; Val.Nerezid.28962.05 lei; Data inregistrarii valorii: 31.12.2018; Data ultimei reevaluati: 31.12.2018 - PUNCT CONTROL C1	414	31.03.2023,30.09.2023
27.1 Taxa cladiri persoana juridica	Adresa: Strada FLUTURI, nr. 48, MAGAZIE C6; Destinatie: Nerezidentiale; Valoarea: 3460.59 lei; Val.Nerezid.3460.59 lei; Data inregistrarii valorii: 31.12.2018; Data ultimei reevaluati: 31.12.2018 - MAGAZIE C6	49	31.03.2023,30.09.2023
27.1 Taxa cladiri persoana juridica	Adresa: Strada FLUTURI, nr. 48, MAGAZIE WC C7; Destinatie: Nerezidentiale; Valoarea: 3804.07 lei; Val.Nerezid.3804.07 lei; Data inregistrarii valorii: 31.12.2018; Data ultimei reevaluati: 31.12.2018 - MAGAZIE WC C7	54	31.03.2023,30.09.2023
27.1 Taxa cladiri persoana juridica	Adresa: Strada FLUTURI, nr. 48, SOPRON CARBURANTI C11; Destinatie: Nerezidentiale; Valoarea: 5396.98 lei; Val.Nerezid.5396.98 lei; Data inregistrarii valorii: 31.12.2018; Data ultimei reevaluati: 31.12.2018 - SOPRON CARBURANTI C11	77	31.03.2023,30.09.2023
27.1 Taxa cladiri persoana juridica	Adresa: Prolungirea BRESTEI, nr. 129A, IMOBIL SEDIU; Destinatie: Nerezidentiale; Valoarea: 698311.10 lei; Val.Nerezid.698311.10 lei; Data inregistrarii valorii: 31.12.2018; Data ultimei reevaluati: 31.12.2018 - IMOBIL SEDIU	9986	31.03.2023,30.09.2023
27.1 Taxa cladiri persoana juridica	Adresa: Strada -, ADAPOST CANIN; Destinatie: Nerezidentiale; Valoarea: 2601715.04 lei; Val.Nerezid.2601715.04 lei; Data inregistrarii valorii: 31.12.2018; Data ultimei reevaluati: 31.12.2018 - ADAPOST CANIN	37205	31.03.2023,30.09.2023
27.1 Taxa cladiri persoana juridica	Adresa: Strada FLUTURI, nr. 48, BIROURI ATELIERE C8; Destinatie: Nerezidentiale; Valoarea: 21391.19 lei; Val.Nerezid.21391.19 lei; Data inregistrarii valorii: 06.11.2020; Data ultimei reevaluati: 31.12.2018 - BIROURI ATELIERE C8	306	31.03.2023,30.09.2023
TOTAL	27.1 Taxa cladiri persoana juridica	51681	RO89TRBZ2912107020102XXX
31 Taxa parcare autoturisme	Marca si tipul: DACIA SD LSDJK LOGAN; Mijloc transp. tract. mecanica inmatriculata; serie sasiu: UU1LSDJKH37482273; Nr.Inmatr.: DJ07SXC	74	31.03.2023
31 Taxa parcare autoturisme	Marca si tipul: MASINA AUTOPROPULS.PTR.LUCRARI; Mijloc transp. tract. mecanica inmatriculata; serie sasiu: UZCTR52428CE00107; Nr.Inmatr.: -	74	31.03.2023
31 Taxa parcare autoturisme	Marca si tipul: DACIA SD LSDBL LOGAN; Mijloc transp. tract. mecanica inmatriculata; serie sasiu: UU1LSDBLP45040888; Nr.Inmatr.: DJ10FVY	74	31.03.2023
31 Taxa parcare autoturisme	Marca si tipul: DACIA SD LSDBL LOGAN; Mijloc transp. tract. mecanica inmatriculata; serie sasiu: UU1LSDBLP45037436; Nr.Inmatr.: DJ10GIG	74	31.03.2023
31 Taxa parcare autoturisme	Marca si tipul: DACIA SD FSD1K LOGAN; Mijloc transp. tract. mecanica inmatriculata; serie sasiu: UU1FSD1K537731255; Nr.Inmatr.: DJ10SAU	74	31.03.2023
31 Taxa parcare autoturisme	Marca si tipul: DACIA SD LSDJW LOGAN; Mijloc transp. tract. mecanica inmatriculata; serie sasiu: UU1LSDJWC39357388; Nr.Inmatr.: DJ10SUU	74	31.03.2023
31 Taxa parcare autoturisme	Marca si tipul: DACIA SD HSDAD DUSTER; Mijloc transp. tract. mecanica inmatriculata; serie sasiu: UU1HSDADG50972937; Nr.Inmatr.: DJ11UGV	74	31.03.2023
31 Taxa parcare autoturisme	Marca si tipul: CFMOTO CF500-2A -- CFMOTO; Mijloc transp. tract. mecanica inmatriculata; serie sasiu: LCELDTS42E6004915; Nr.Inmatr.: DJ43SAL	74	31.03.2023
31 Taxa parcare autoturisme	Marca si tipul: CFMOTO CF500-2A -- CFMOTO; Mijloc transp. tract. mecanica inmatriculata; serie sasiu: LCELDTS40E6004847; Nr.Inmatr.: DJ44SAL	74	31.03.2023
31 Taxa parcare autoturisme	Marca si tipul: DACIA SD 4SDCJ LOGAN; Mijloc transp. tract. mecanica inmatriculata; serie sasiu: UU14SDCJ453963308; Nr.Inmatr.: DJ12FPY	74	31.03.2023
31 Taxa parcare autoturisme	Marca si tipul: MAN L.2007.46.009 GIE116 TGM 13.250 4X4 BL; Autoveh.transp. marfa peste 12t; serie sasiu: WMAN36ZZ6GY337353; Nr.Inmatr.: DJ22SAL	74	31.03.2023
31 Taxa parcare autoturisme	Marca si tipul: LINHAI ADF - LH500ATV; Mijloc transp. tract. mecanica inmatriculata; serie sasiu: LL8ADF4W7F0K01285; Nr.Inmatr.: DJ51SAL	74	31.03.2023
31 Taxa parcare autoturisme	Marca si tipul: LINHAI ADF - LH500ATV; Mijloc transp. tract. mecanica inmatriculata; serie sasiu: LL8ADF4W5F0J01220; Nr.Inmatr.: DJ53SAL	74	31.03.2023
31 Taxa parcare autoturisme	Marca si tipul: LINHAI ADF - LH500ATV; Mijloc transp. tract. mecanica inmatriculata; serie sasiu: LL8ADF4WXP0K01278; Nr.Inmatr.: DJ59SAL	74	31.03.2023
31 Taxa parcare autoturisme	Marca si tipul: LINHAI ADF - LH500ATV; Mijloc transp. tract. mecanica inmatriculata; serie sasiu: LL8ADF4WXP0K01300; Nr.Inmatr.: DJ57SAL	74	31.03.2023
31 Taxa parcare autoturisme	Marca si tipul: LINHAI ADF - LH500ATV; Mijloc transp. tract. mecanica inmatriculata; serie sasiu: LL8ADF4WXP0K01331; Nr.Inmatr.: DJ55SAL	74	31.03.2023
31 Taxa parcare autoturisme	Marca si tipul: LINHAI ADF - LH500ATV; Mijloc transp. tract. mecanica inmatriculata; serie sasiu: LL8ADF4W9F0K01272; Nr.Inmatr.: DJ52SAL	74	31.03.2023

Impozitele si taxele locale pentru Municipiul Craiova au fost stabilite prin Hotararea Consiliului Local nr.705/2022 privind stabilirea si aprobarea impozitelor si taxelor locale pentru anul 2023.

Pentru neachitarea impozitelor/taxelor pâna la termenele de mai sus, contribuabilii datoreaza organului fiscal local, începând cu ziua urmatoare scadentei, accesorii în cuantum de 1% pe luna sau fractie de luna de întârziere pâna la data platii. Accesoriiile reprezinta creante fiscale de plata în sarcina contribuabilului.

Prezentul titlu de creanta devine titlu executoriu în conditiile legii.

Mentiuni privind audierea contribuabilului: Decizia de impunere stabileste obligatiile fiscale datorate pentru anul 2023, pentru bunurile impozabile aflate în patrimoniul/folosinta contribuabilului, înregistrate în evidenta noastra în baza declaratiilor depuse anterior sau altor acte administrative pentru care s-a îndeplinit procedura audierii.

În conformitate cu prevederile Legii nr. 207/2015 privind Codul de procedura fiscala, cu modificarile si completarile ulterioare, împotriva masurilor dispuse prin prezenta se poate face contestatie, care se depune, în termen de 45 zile de la comunicare, la organul fiscal local emitent, sub sanctiunea decaderii.

Alte mentiuni ale organului fiscal:

- În decizia de impunere nu sunt incluse obligatiile fiscale restante la data emiterii, stabilite prin alte acte administrative.

Conducatorul organului fiscal,
Pt. DIRECTOR EXECUTIV,
Emil-Laurentiu GAVRILOIU

Intocmit azi, 18.01.2023



069900004901443123011900000011820300

Balanta analitica materiale in luna 03 anul 2023

Gestiunea : 043 - DDD								
Denumire material	Explicatii material	U/M	Pret unitar	Stoc initial	Intrari	Iesiri	Stoc final	Sold
Cota de TVA : 19								
Cont : 8035043								
AER CONDITIONAT INCINERARE		BUC	1175.6300	3.000	0.000	0.000	3.000	3526.89
ATOMIZOR A163S		BUC	499.1700	5.000	0.000	0.000	5.000	2495.85
ATOMIZOR CIFARELLI M1200		BUC	1596.8000	4.000	0.000	0.000	4.000	6383.20
ATOMIZOR CIFARELLI M1200		BUC	1893.2600	1.000	0.000	0.000	1.000	1893.26
BOCANCI PIELE		BUC	76.0000	11.000	0.000	0.000	11.000	836.00
CIZME		BUC	24.0000	4.000	0.000	0.000	4.000	96.00
COMBINIZON IMPERMEABIL		BUC	80.0000	2.000	0.000	0.000	2.000	160.00
COMBINIZON IMPERMEABIL		BUC	98.0000	60.000	0.000	0.000	60.000	5880.00
COSTUM SALOPETA		BUC	70.0000	7.000	0.000	0.000	7.000	490.00
FISET METALIC DDD		BUC	543.7000	1.000	0.000	0.000	1.000	543.70
GEACA IARNA		BUC	192.0000	3.000	0.000	0.000	3.000	576.00
IMFRIMANTA MULTIFUNCTIONALA		BUC	2200.0000	1.000	0.000	0.000	1.000	2200.00
DDD								
JACHETA		BUC	158.0000	2.000	0.000	0.000	2.000	316.00
MANUSI ANTI INTEPATURI		BUC	2.8000	20.000	0.000	0.000	20.000	56.00
MANUSI ANTI INTEPATURI		BUC	3.0000	224.000	0.000	0.000	224.000	672.00
MANUSI ANTI INTEPATURI		BUC	3.7000	20.000	0.000	0.000	20.000	74.00
PELERINA PLGANE		BUC	21.8000	6.000	0.000	0.000	6.000	130.80
STINGATOR TIP P6		BUC	168.0000	2.000	0.000	0.000	2.000	336.00
TRUSA MEDICALA PRIM AJUTOR FIXA		BUC	128.0000	3.000	0.000	0.000	3.000	378.00
VERMOREL 12L		BUC	54.6200	3.000	0.000	0.000	3.000	163.86
Total cont : 8035043				27207.56	0.00	0.00	27207.56	27207.56
Total cota de TVA : 19				27207.56	0.00	0.00	27207.56	27207.56
Total gestiune : 043 - DDD				27207.56	0.00	0.00	27207.56	27207.56
Contabil materiale,	Total unitate			27207.56	0.00	0.00	27207.56	27207.56

SC SALUBRITATE CRAIOVA SRL

Adresa:

DOLJ, CRAIOVA, Str.BRESTEI, Nr.129A, Cod Postal: 200207

Cod Unic de Inregistrari:

RO27968145

Nr. de ordine in registrul comerantului: J15/136/2011

Mai 2023

BALANTA MIJLOACE FIXE: DDD

Grupa	Denumire mijloc fix	Serie	Clasif. Inventar	Inceput amortiz. ani	Durata folos. amortiz. ani	Valoare de intrare	Valoare amortizata	Valoare ramasa	Amortizare in luna	Tip Amortiz. sim, complet
	GENERATOR AEROSOLU CALZI FOG 2 BUCATI	22140	2.1.16.1.2. 22140	09/2012	8	0	15 519.40	0.00	0.00	L 08/2020
	GENERATOR ULY SPRAYTEAM SCOUT 21-S-300, DIESEL		2.1.17.7 42212269	10/2020	8	0	104 531.27	71 565.17	0.00	L 08/2026
	ATOMIZOR CIFARELU	6925011	2.1.21.1.1 6925011	05/2012	6	0	1 957.00	0.00	0.00	L 04/2018
	ATOMIZOR CIFARELU 1	6925012	2.1.21.1.1 6925012	05/2012	6	0	1 957.00	0.00	0.00	L 04/2018
	ATOMIZOR CIFARELI 4	6925015	2.1.21.1.1 6925015	08/2012	6	0	1 957.00	0.00	0.00	L 07/2018
	ATOMIZOR CIFARELLI 2	6925013	2.1.21.1.1 6925013	08/2012	6	0	1 957.00	0.00	0.00	L 07/2018
	ATOMIZOR CIFARELLIS	6925014	2.1.21.1.1 6925014	08/2012	6	0	1 957.00	0.00	0.00	L 07/2018
	FOGGER SS400IF FOG-03	2.1.21.1.1	2.1.21.1.1 2521147	08/2013	6	0	21 252.00	0.00	0.00	L 03/2019
	GENERATOR CEATA RECE 1		2.1.21.1.1 4221301	08/2022	4	0	128 240.00	101 523.30	0.00	L 05/2026
	GENERATOR CEATA RECE 2		2.1.21.1.1 4221302	08/2022	4	0	128 240.00	101 523.30	0.00	L 05/2026
	INSTALATIE DJALA DE PULVERIZARE PT DDD		2.1.21.1.1 4221310	08/2022	4	0	250 000.00	41 666.64	0.00	L 07/2026
	PULVERIZATOR ATOMIZOR-GENERATOR VERSA FOGGER		2.1.21.1.1 4221238	09/2019	4	0	4 940.95	4 426.27	514.68	L 08/2023
	TERMONEBULIZATOR 1		2.1.21.1.1 4221266	01/2021	4	0	5 001.90	3 421.09	2 680.81	L 12/2024
	TERMONEBULIZATOR 2		2.1.21.1.1 4221267	01/2021	4	0	5 001.90	3 421.09	2 680.81	L 12/2024
	TERMONEBULIZATOR 3		2.1.21.1.1 4221268	01/2021	4	0	5 001.90	3 421.09	2 680.81	L 12/2024
	LAPTOP UELL VOS PARIS DALADIMOS		2.2.9 4221297	04/2022	2	0	2 656.00	1 328.02	1 327.98	L 03/2024
	FIRMA LUMINOASA DDD		3.1.2 4221526	04/2023	2	0	7 350.00	0.00	7 350.00	L 03/2025
	TOTAL:						690 760.32	190 340.10	500 420.22	0.00

SEF COMPARTIMENT FINANCIAR-CONTABIL,
DUTA LAVINIA-MARGARETA

Gestiunea : 30214 - MATERIALE DDD									
Denumire material	Explicatii material	U/M	Pret unitar	Stoc initial	Intrari	Iesiri	Stoc final	Sold	
Cota de TVA : 9									
Cont : 30214									
TOXIRAT		KG	5.900	77.687	0.000	0.000	77.687	-456.35	
TOXIRAT FORTE		KG	10.300	75.437	0.000	0.000	75.437	822.26	
Total cont : 30214				1280.62	0.00	0.00		1280.62	
Total cota de TVA : 9				1280.62	0.00	0.00		1280.62	
Cota de TVA : 19									
Cont : 30214									
ACUMULATOR		BUC	322.000	0.000	1.000	0.000	1.000	322.00	
DEZINFECTANT DEZ BIONET		L	26.000	57.000	0.000	0.000	57.000	1482.00	
DEZINFECTANT DEZ BIONET		L	27.000	35.266	0.000	0.000	35.266	952.17	
EXTRADIL		L	21.007	1976.000	0.000	0.000	1976.000	-41506.83	
MASCA DE PROTECTIE		BUC	5.000	950.000	0.000	0.000	950.000	4750.00	
MAXFORCE IC RB WHITE		GRAM	2.900	34.010	0.000	0.000	34.010	98.63	
PLASTIC/WHIT/BLACK TRAY		SET	11.000	136.000	0.000	0.000	136.000	1496.00	
SACI MENAJERI 1250x800		BUC	1.350	100.000	0.000	0.000	100.000	133.00	
SEMNALIZARI CUTREMUR		BUC	10.000	5.000	0.000	0.000	5.000	50.00	
SOLFAC TRIO EC 140 NF		L	269.000	63.364	0.000	0.000	63.364	17044.92	
STATIE INTOXICARE ROZATOARE		BUC	1.070	3076.510	0.000	0.000	3076.510	3291.87	
STATIE INTOXICARE ROZATOARE		BUC	11.900	200.000	0.000	0.000	200.000	2380.00	
VECTOBAC		KG	380.000	154.680	0.000	0.000	154.680	-58778.40	
Total cont : 30214				131968.81	322.00	0.00		132290.81	
Total cota de TVA : 19				131968.81	322.00	0.00		132290.81	
Total gestiune : 30214 - MATERIALE DDD				133249.43	322.00	0.00		133571.43	
Contabil materiale,				133249.43	322.00	0.00		133571.43	

SC SALUBRITATE CRAIOVA SRL

Adresa: DOLJ, CRAIOVA, Str.BRESTEI, Nr.129A, Cod Postal: 200207

Cod Unic de Inregistrare: RO27969145

Nr. de ordine in registrul comerului: J16/136/2011

FISA DE CONT PENTRU OPERATII DIVERSE

SIMBOL CONT

Cheltuieli pentru intretinerea si reparatiis

611043

NCData	Document	Explicatii	Cont Cores.	Debit	Credit D/C	Sold	Cod taxa
SOLD INITIAL LA 01/01/2022:				0,00	0,00	0,00	
25	14/04/2022 306	RO SERVICE ROPHILL - REPARATIE ATOMIZOARE	401	1 724,29	0,00 D	1 724,29	301101
40	30/04/2022 Inchidere	Inchidere 611043	121	0,00	1 724,29	0,00	
25	04/04/2023 60070	MIT MOTORS INTERNATIONAL - REVIZIE DJ 53 DDD	401	1 928,12	0,00 D	1 928,12	301101
25	04/04/2023 60071	MIT MOTORS INTERNATIONAL - REVIZIE DJ 33 DDD	401	1 926,12	0,00 D	3 856,24	301101
25	04/04/2023 60066	MIT MOTORS INTERNATIONAL - REVIZIE DJ 66 DDD	401	1 910,06	0,00 D	5 766,30	301101
TOTAL RULAJ IN LUNA 4/2022				7 490,59	1 724,29	0,00	
TOTAL RULAJ CUMULAT PANA LA LUNA 4/2022				5 766,30	0,00	0,00	

SEF COMPARTIMENT FINANCIAR-CONTABIL,

DUTA LAVINIA-MARGARETA

SC SALUBRITATE CRAIOVA SRL

Adresa: DCLJ, CRAIOVA, Str. BRESTEI, Nr. 129A, Cod Postal: 200207
 Cod Unic de Inregistrare: RO27969145
 Nr. de ordine in registrul comerului: J16/136/2011

Martie 2023

BALANTA MIJLOACE FIXE: DDD

Grupa	Denumire mijloc fix	Serie	Clasif. Inventar	Inceput amortiz. ani	Durata folos. luni	Valoarea de intrare	Valoarea amortizata	Valoarea ramasa	Amortizare in luna	Tip am. complet
2	GENERATOR AEROSOLII CALZI PULS FOG 2 BUCATI	21140	2.1.16.1.2. 22140	09/2012	8	0	15 519.40	0.00	0.00	L 09/2020
2	GENERATOR ULV SPRAYTEAM SCOUT 21-S-300, DIESEL	6925011	2.1.17.7. 42212259	10/2020	8	0	104 531.27	71 685.17	1 068.87	L 09/2023
2	ATOMIZOR CIFARELI	6925011	2.1.21.1.1. 6925011	05/2012	6	0	1 957.00	0.00	0.00	L 04/2018
2	ATOMIZOR CIFARELI 1	6925012	2.1.21.1.1. 6925012	05/2012	6	0	1 957.00	0.00	0.00	L 04/2018
2	ATOMIZOR CIFARELI 4	6925015	2.1.21.1.1. 6925015	08/2012	6	0	1 957.00	0.00	0.00	L 07/2018
2	ATOMIZOR CIFARELI 2	6925013	2.1.21.1.1. 6925013	08/2012	6	0	1 957.00	0.00	0.00	L 07/2018
2	ATOMIZOR CIFARELI 3	6925014	2.1.21.1.1. 6925014	08/2012	6	0	1 957.00	0.00	0.00	L 07/2018
2	FOGGER SS400P FOG93	2.1.21.1.1	2.1.21.1.1. 2521147	08/2013	6	0	1 957.00	0.00	0.00	L 07/2018
2	GENERATOR CEATA RECE 1	UV S 300	2.1.21.1.1. 4221301	08/2022	4	0	21 252.00	0.00	0.00	L 05/2019
2	GENERATOR CEATA RECE 2	UV S 300	2.1.21.1.1. 4221301	08/2022	4	0	128 240.00	26 716.70	2 671.67	L 05/2026
2	INSTALATIE DUALA DE PULVERIZARE FT DDD - HILLETIP -		2.1.21.1.1. 4221502	08/2022	4	0	128 240.00	26 716.70	2 671.67	L 05/2026
2	PULVERIZATOR ATOMIZOR-GENERATOR VERSA FOGGER		2.1.21.1.1. 4221310	09/2022	4	0	250 000.00	41 666.64	5 208.33	L 07/2026
2	TERMONEBULIZATOR 1		2.1.21.1.1. 4221238	09/2018	4	0	4 840.95	4 436.27	102.68	L 09/2023
2	TERMONEBULIZATOR 2		2.1.21.1.1. 4221286	01/2021	4	0	6 081.90	3 421.09	128.70	L 12/2024
2	TERMONEBULIZATOR 3		2.1.21.1.1. 4221287	01/2021	4	0	6 081.90	3 421.09	128.70	L 12/2024
2	LAPTOP DELL VOS PARIS DALADIMOS		2.1.21.1.1. 4221286	01/2021	4	0	6 081.90	3 421.09	128.70	L 12/2024
2	FIRMA LUMINGASA DDD		2.2.9. 4221297	04/2022	2	0	2 856.00	1 328.02	119.66	L 03/2024
	TOTAL		3.1.2. 4221326	04/2023	2	0	7 350.00	0.00	0.00	L 03/2025
	SEF COMPARTIMENT FINANCIAR-CONTABIL						690 760.32	150 340.16	500 420.22	12 234.23
	DATA LAVINIA-MARGARETA									



MINISTERUL SANATATII
COMISIA NATIONALA PENTRU PRODUSE BIOCIDE
MINISTRY OF HEALTH
NATIONAL COMMITTEE FOR BIOCIDAL PRODUCTS

Str. Dr. A. Leontu, Nr. 1 - 3, 050463 Bucuresti, ROMANIA
Tel: (+40 21) 318 36 20. Secretariat telefonic: (+40 21) 311 86 20; Fax: (+40 21) 311 86 29

Data emiterii: 11.03.2020

AVIZ
Nr. 3226BIO/18/12.24

În conformitate cu Ordinul ministrului sănătății, al ministrului mediului și pădurilor și al
presedintelui Autorității Naționale Sanitare Veterinare și pentru Siguranța Alimentelor nr.
10/368/11/2010 și cu Ordinul ministrului sănătății, al ministrului mediului și gospodării apelor și al
presedintelui Autorității Naționale Sanitare Veterinare și pentru Siguranța Alimentelor nr. 637/2492/05
din 2012, în baza documentelor depuse în dosarul tehnic, CNPB, în sesiunea din data 15.12.2019
și 27.02.2020 a decis ca produsul biocid poate fi plasat pe piață în România, conform prevederilor
legale în vigoare.

I. DENUMIREA COMERCIALĂ ÎN ROMÂNIA
BIOTRIN PLUS

Alte denumiri comerciale, după caz

II. DATE DE IDENTIFICARE ALE PRODUCĂTORULUI (numele, adresa, țara)
INDIA INDUSTRIE CHIMICHE SRL Via Soragaia, 25-35020 ARRE (PD), Italia

III. DATE DE IDENTIFICARE ALE SOLICITANTULUI (numele, adresa, țara)
BIOTUR EXIM SRL - Str. Praporgescu Nr. 40, loc. Măgurele, jud. Teleorman, Romania

IV. ÎNCADRAREA PRODUSULUI BIOCID (în conformitate cu anexa V la Regulamentul (UE)
nr. 528/2012 al Parlamentului European și al Consiliului din 22 mai 2012 privind punerea la dispoziție
pe piață și utilizarea produselor biocide, cu amendamentele ulterioare)

A. Grupa principală 3
B. Tipul/Tipurile de produs 18

V. DATE PRIVIND SUBSTANȚA ACTIVĂ / SUBSTANȚE

A. Substanțe chimice

Nr. crt.	Denumirea chimică (IUPAC, ISO sau altele)	Nr. CE	Nr. CAS	Concentrație
1	[1R-[1 alfa (S*),3 alfa]]-3-(2,2-dibromovinil)-2,2-dimetilciclopropancarboxilat de alfa-ciano-3-fenoxibenzil/Deitsmetrin	256-256-6	52918-83-5	2,5 %
2	Tetrametrin	231-711-6	7896-12-0	1 %

VI. FORMA DE CONDIȚIONARE:

Suspensie concentrată

CONFORM CU
ORIGINALUL



Pagina 1 din 3

AVIZ Nr. 3226BIO/18/12.24

VII. MODUL DE AMBALARE (tipul, capacitate)

Bidon x 10 litri, Flacon x 1000 ml, Flacon x 10 ml, bidon PVC 250 ml, 500 ml, 1GL, Flacon PVC 10 ml, 20 ml, 50 ml, 100 ml, 1000 ml, Fiole PVC 10 ml, 20 ml

VIII. DOMENIUL ȘI ARIA DE UTILIZARE

A. Domeniul de utilizare Igienă și sănătate publică
B. Aria de aplicare Controlul insectelor zburătoare și târătoare

IX. EFICACITATE

Activitatea	Metoda de testare/ Protocolul de testare	Specia / Tulpina	Concentrații	Timpi de acțiune
Insecticidă	Metoda „contact obligat” – metoda in-house, conform recomandărilor OMS	<i>Blatella germanica</i> (gândacul gălbui-roșcat de bucătărie)	Conc. 2,5% deltametrin și 1% tetrametrin Sol de lucru 1,5% / 1 l sol.de lucru/20 mp	15 min
		<i>Musca domestica</i> (musca de casă)	Conc. 2,5% deltametrin și 1% tetrametrin Sol de lucru 0,5% / 1 l sol de lucru/10 mp	30 min

X. INDICAȚII DE UTILIZARE

Metoda de aplicare	Concentrația soluției de lucru/ doza de aplicare	Timpul de acțiune
Pulverizare pe suprafețe	Conc. 2,5 % deltametrin și 1% tetrametrin	Efectul insecticid rămâne activ pe suprafețele tratate câteva săptămâni (3-4) în funcție de frecvența și tipul de curățenie efectuat
	Gândacul gălbui-roșcat de bucătărie: Sol de lucru 1,5% / 1 l sol. de lucru/20 mp	
	<i>Musca domestica</i> : Sol de lucru 0,5% / 1 l sol de lucru/10 mp	

XI. ETICHETAREA PRODUSULUI BIOCID

A. Produs biocid cu substanțe active - Substanțe

Simboluri și indicarea pericolului	GHS09 Atentie
Fraze de risc (H)	H410- Foarte toxic pentru mediul acvatic cu efecte pe termen lung.
Fraze de prudență (P)	P102 - A nu se lăsa la îndemâna copiilor.
	P260 - Nu inspirați praful/fumul/gazul/ceața/vaporii/spray-ul.
	P270 - A nu mânca, bea sau fuma în timpul utilizării produsului
	P271 - A se utiliza numai în aer liber sau în spații bine ventilate.
	P273-Evitati scurgerile in mediu.
	P301+P310 ÎN CAZ DE ÎNGHIȚIRE, sunați imediat la un CENTRU DE INFORMARE TOXICOLOGICĂ sau un medic.
	P391-Colectati scurgerile de produs.
	P501 Aruncați conținutul/recipientul prin in conformitate cu reglementările locale/regionale/nationale/internationale.

XII. CATEGORIA DE UTILIZATORI

Profesionali și populație.

CONFORM CU ORIGINALUL



AVIZ Nr. 3226BIO/18/12.24

XIII. RECOMANDARI/RESTRICȚII PRIVIND PROTECȚIA SANĂȚĂȚII ȘI A FACTORILOR DE MEDIU

Nu există.

Avizul este valabil până la data: 31.12.2024

Aviz rescris în data de 11.03.2020.

Avizul conține – 3 pagini

PREȘEDINTE
Dr. Chim. Gabriela Călința

CONFORM CU
ORIGINALUL





ACT ADITIONAL NR. 7
LA CONTRACTUL Nr. 1790 / 21.01.2020

Partile contractante:

S.C. ECO TOTAL S.R.L., cu sediul in Craiova, Str. Crangului, nr.2A, cod 200361, avand numar de ordine in Registrul Comertului J16/1726/2008, Cod Unic de Inregistrare 24410318, tel. 0251534782, cont IBAN RO48RNCB0134105086290001, deschis la BCR sucursala Dolj, reprezentata prin domnul THEODOR IONASCU, Administrator, in calitate de prestator de servicii, denumita in cele ce urmeaza „Prestatorul”

Si

S.C. SALUBRITATE CRAIOVA S.R.L. , cu sediul in Craiova, Str. Brestei, nr. 129A, avand numar de ordine in Registrul Comertului J16/136/2011, Cod Unic de Inregistrare RO27969145, tel. 0251414660, cont IBAN RO98RNCB0134024343310039 deschis la BCR, reprezentata prin domnul BUTARI MIHAI VLAD, avand functia de Director general / Administrator, in calitate de beneficiar al serviciilor, denumita in cele ce urmeaza „Beneficiarul”

Avand in vedere contractul nr. 1790 / 21.01.2020 , partile au decis sa incheie prezentul act aditional prin care au stabilit urmatoarele:

Articolul 1: Se modifica anexa 1 la contract prin adaugarea serviciilor de colectare pentru urmatoarele deseuri:

Denumire deșeu	Cod conform HG 856/2002	Ambalare	Condiții de colectare
- deșeu pesticide	20 01 19*	Recipienți de plastic	Tarif colectare 1,5 euro/kg, fara TVA

Toate celelalte clauze contractuale își păstrează valabilitatea.

Prezentul Act Aditional a fost incheiat astăzi 25.05.2023, în două exemplare originale, câte unul pentru fiecare parte contractantă.

PRESTATOR
S.C. ECO TOTAL S.R.L.

ADMINISTRATOR
THEODOR IONASCU

BENEFICIAR
S.C. SALUBRITATE CRAIOVA S.R.L.

DIRECTOR GENERAL / ADMINISTRATOR
BUTARI MIHAI VLAD



**ACT ADITIONAL NR. 7
LA CONTRACTUL Nr. 1790 / 21.01.2020**

Partile contractante:

S.C. ECO TOTAL S.R.L., cu sediul in Craiova, Str. Crangului, nr.2A, cod 200361, avand numar de ordine in Registrul Comertului J16/1726/2008, Cod Unic de Inregistrare 24410318, tel. 0251534782, cont IBAN RO48RNCB0134105086290001, deschis la BCR sucursala Dolj, reprezentata prin domnul THEODOR IONASCU, Administrator, in calitate de prestator de servicii, denumita in cele ce urmeaza „Prestatorul”

Si

S.C. SALUBRITATE CRAIOVA S.R.L. , cu sediul in Craiova, Str. Brestel, nr. 129A, avand numar de ordine in Registrul Comertului J16/136/2011, Cod Unic de Inregistrare RO27969145, tel. 0251414660, cont IBAN RO98RNCB0134024343310039 deschis la BCR, reprezentata prin domnul BUTARI MIHAI VLAD, avand functia de Director general / Administrator, in calitate de beneficiar al serviciilor, denumita in cele ce urmeaza „Beneficiarul”

Avand in vedere contractul nr. 1790 / 21.01.2020 , partile au decis sa incheie prezentul act aditional prin care au stabilit urmatoarele:

Articolul 1: Se modifica anexa 1 la contract prin adaugarea serviciilor de colectare pentru urmatoarele deseuri:

Denumire deșeu	Cod conform HG 856/2002	Ambalare	Condiții de colectare
- deșeu pesticide	20 01 19*	Recipienti de plastic	Tarif colectare 1,5 euro/kg, fara TVA

Toate celelalte clauze contractuale își păstrează valabilitatea.

Prezentul Act Aditional a fost incheiat astăzi 25.05.2023, în două exemplare originale, câte unul pentru fiecare parte contractantă.

**PRESTATOR
S.C. ECO TOTAL S.R.L.**

**ADMINISTRATOR
THEODOR IONASCU**

**BENEFICIAR
S.C. SALUBRITATE CRAIOVA S.R.L.**

**DIRECTOR GENERAL / ADMINISTRATOR
BUTARI MIHAI VLAD**

SC SALUBRITATE CRAIOVA SRL

Adresa: DOLJ, CRAIOVA, Str. BRESTEI, Nr. 129A, Cod Postal: 200207

Cod Unic de Inregistrare: RO27969145

Nr. de ordine in registrul comerului: J16/136/2011

FISA DE CONT PENTRU OPERATII DIVERSE

SIMBOL CONT

Cheltuieli privind energia si apa

605042

NCData	Document	Explicatii	Cont Cores.	Debit	Credit D/C	Sold	Cod taxa
SOLD INITIAL LA 01/01/2022:				0.00	0.00	0.00	
25	01/01/2022 3200113785	CEZ - EST INCINERARE	401	3 926.04	0.00 D	3 926.04	301101
25	31/01/2022 3200942361	CEZ - EN MAS INCINERARE	401	5 108.48	0.00 D	8 034.52	301101
40	31/01/2022 Inchidere	Inchidere 605042	121	0.00	8 034.52	0.00	
TOTAL RULAJ IN LUNA 1/2022				8 034.52	8 034.52	0.00	
TOTAL RULAJ CUMULAT PANA LA LUNA 1/2022				8 034.52	8 034.52	0.00	
25	01/02/2022 3200942362	CEZ - EST INCINERARE	401	2 200.62	0.00 D	2 200.62	301101
25	28/02/2022 3201805809	CEZ - EN MAS INCINERARE	401	3 416.50	0.00 D	5 617.12	301101
40	28/02/2022 Inchidere	Inchidere 605042	121	0.00	5 617.12	0.00	
TOTAL RULAJ IN LUNA 2/2022				5 617.12	5 617.12	0.00	
TOTAL RULAJ CUMULAT PANA LA LUNA 2/2022				14 651.64	14 651.64	0.00	
25	01/03/2022 3201805810	CEZ - EST INCINERARE	401	2 440.77	0.00 D	2 440.77	301101
25	31/03/2022 3202743308	CEZ - EN MAS INCINERARE	401	3 446.21	0.00 D	5 886.98	301101
40	31/03/2022 Inchidere	Inchidere 605042	121	0.00	5 886.98	0.00	
TOTAL RULAJ IN LUNA 3/2022				5 886.98	5 886.98	0.00	
TOTAL RULAJ CUMULAT PANA LA LUNA 3/2022				20 538.62	20 538.62	0.00	
25	08/04/2022 3202748188	CEZ - EST INCINERARE	401	2 659.66	0.00 D	2 659.66	301101
25	30/04/2022 3203894332	CEZ - EN MAS ST INCINERARE	401	2 641.65	0.00 D	5 301.31	301101
40	30/04/2022 Inchidere	Inchidere 605042	121	0.00	5 301.31	0.00	
TOTAL RULAJ IN LUNA 4/2022				5 301.31	5 301.31	0.00	
TOTAL RULAJ CUMULAT PANA LA LUNA 4/2022				25 839.93	25 839.93	0.00	
25	01/05/2022 3203894333	CEZ - EST INCINERARE	401	2 748.73	0.00 D	2 748.73	301101
25	31/05/2022 3205204814	CEZ - EN MAS INCINERARE	401	2 011.42	0.00 D	4 760.15	301101
40	31/05/2022 Inchidere	Inchidere 605042	121	0.00	4 760.15	0.00	
TOTAL RULAJ IN LUNA 5/2022				4 760.15	4 760.15	0.00	
TOTAL RULAJ CUMULAT PANA LA LUNA 5/2022				30 600.08	30 600.08	0.00	
25	01/06/2022 3205204815	CEZ VANZARE - EST INCINERARE	401	2 659.66	0.00 D	2 659.66	
40	30/06/2022 Inchidere	Inchidere 605042	121	0.00	2 659.66	0.00	
TOTAL RULAJ IN LUNA 6/2022				2 659.66	2 659.66	0.00	
TOTAL RULAJ CUMULAT PANA LA LUNA 6/2022				33 259.74	33 259.74	0.00	
25	01/07/2022 3206706438	CEZ - EN MAS INCINERARE	401	1 808.15	0.00 D	1 808.15	301101
25	01/07/2022 3206706439	EST INCINERARE	401	2 748.74	0.00 D	4 556.89	301101
25	31/07/2022 3207724258	CEZ - EN MAS INCINERARE	401	1 978.07	0.00 D	6 534.96	301101
40	31/07/2022 Inchidere	Inchidere 605042	121	0.00	6 534.96	0.00	
TOTAL RULAJ IN LUNA 7/2022				6 534.96	6 534.96	0.00	
TOTAL RULAJ CUMULAT PANA LA LUNA 7/2022				39 794.70	39 794.70	0.00	
25	01/08/2022 3207724259	CEZ - EST INCINERARE	401	2 748.74	0.00 D	2 748.74	301101
40	31/08/2022 Inchidere	Inchidere 605042	121	0.00	2 748.74	0.00	
TOTAL RULAJ IN LUNA 8/2022				2 748.74	2 748.74	0.00	
TOTAL RULAJ CUMULAT PANA LA LUNA 8/2022				42 543.44	42 543.44	0.00	
25	01/09/2022 3208841363	CEZ - EST INCINERARE	401	2 659.67	0.00 D	2 659.67	301101
25	30/09/2022 3210161166	CEZ - EN MAS INCINERARE	401	3 095.97	0.00 D	5 755.64	301101
40	30/09/2022 Inchidere	Inchidere 605042	121	0.00	5 755.64	0.00	
TOTAL RULAJ IN LUNA 9/2022				5 755.64	5 755.64	0.00	
TOTAL RULAJ CUMULAT PANA LA LUNA 9/2022				48 299.08	48 299.08	0.00	
25	01/10/2022 3208841362	CEZ - EN MAS INCINERARE	401	1 995.03	0.00 D	1 995.03	301101
25	01/10/2022 3210161167	CEZ - EST INCINERARE	401	3 191.77	0.00 D	5 186.80	301101
25	31/10/2022 3211480898	CEZ - EN MAS INCINERARE	401	2 658.90	0.00 D	7 846.76	301101
40	31/10/2022 Inchidere	Inchidere 605042	121	0.00	7 846.76	0.00	
TOTAL RULAJ IN LUNA 10/2022				7 846.76	7 846.76	0.00	
TOTAL RULAJ CUMULAT PANA LA LUNA 10/2022				56 145.84	56 145.84	0.00	
25	01/11/2022 3211480899	CEZ - EST INCINERARE	401	2 072.64	0.00 D	2 072.64	301101
25	30/11/2022 3212612427	CEZ - EN MAS INCINERARE	401	3 162.04	0.00 D	5 234.68	301101
40	30/11/2022 Inchidere	Inchidere 605042	121	0.00	5 234.68	0.00	
TOTAL RULAJ IN LUNA 11/2022				5 234.68	5 234.68	0.00	

TOTAL RULAJ CUMULAT PANA LA LUNA 11/2022				61 300.87	61 300.82	0.00		
25	01/12/2022	3212612428	CEZ - EST INCINERARE	401	3 727.22	0.00 D	3 727.22	301101
25	31/12/2022	3213726932	CEZ - EN MAS INCINERARE	401	-4 520.95	0.00 D	8 258.17	301101
40	31/12/2022	Inchidere	Inchidere 605042	121	0.00		8 258.17	0.00
TOTAL RULAJ IN LUNA 12/2022					8 258.17	8 258.17	0.00	
TOTAL RULAJ CUMULAT PANA LA LUNA 12/2022					66 628.99	66 628.99	0.00	

SEF COMPARTIMENT FINANCIAR-CONTABIL,
DUTA LAVINIA-MARGARETA

total = 69638,99

SC SALUBRITATE CRAIOVA SRL

Adresa: DOLJ, CRAIOVA, Str.BRESTEI, Nr.129A, Cod Postal: 200207

Cod Unic de Inregistrare: RO27969145

Nr. de ordine in registrul comerului: J16/136/2011

FISA DE CONT PENTRU OPERATII DIVERSE

SIMBOL CONT

Cheltuieli privind consumul de energie

6051042

NCData	Document	Explicatii	Cont Cores.	Debit	Credit D/C	Sold	Cod iban
SOLD INITIAL LA 01/01/2023:				0,00	0,00	0,00	
25	01/01/2023 4200005100	CEZ - EST INCINERARE	401	3 573,38	0,00 D	3 573,38	301101
25	31/01/2023 4201509373	CEZ - EN MAS INCINERARE	401	4 272,61	0,00 D	7 845,97	301101
40	31/01/2023 Inchidere	Inchidere 6051042	121	0,00	7 845,97	0,00	
TOTAL RULAJ IN LUNA 1/2023				7 845,97	7 845,97	0,00	
TOTAL RULAJ CUMULAT PANA LA LUNA 1/2023				7 845,97	7 845,97	0,00	
25	01/02/2023 4201579089	CEZ - EST INCINERARE	401	3 227,05	0,00 D	3 227,05	301101
25	28/02/2023 4202852907	CEZ - EN MAS INCINERARE	401	4 000,80	0,00 D	7 227,85	301101
40	28/02/2023 Inchidere	Inchidere 6051042	121	0,00	7 227,85	0,00	
TOTAL RULAJ IN LUNA 2/2023				7 227,85	7 227,85	0,00	
TOTAL RULAJ CUMULAT PANA LA LUNA 2/2023				15 073,82	15 073,82	0,00	
25	01/03/2023 4202852988	CEZ - EST INCINERARE	401	3 573,36	0,00 D	3 573,36	301101
25	31/03/2023 4204041429	CEZ - EN MAS INCINERARE	401	3 465,78	0,00 D	7 039,14	301101
40	31/03/2023 Inchidere	Inchidere 6051042	121	0,00	7 039,14	0,00	
TOTAL RULAJ IN LUNA 3/2023				7 039,14	7 039,14	0,00	
TOTAL RULAJ CUMULAT PANA LA LUNA 3/2023				22 112,96	22 112,96	0,00	
25	01/04/2023 4204041430	CEZ - EST INCINERARE	401	3 457,56	0,00 D	3 457,56	301101
TOTAL RULAJ IN LUNA 4/2023				3 457,56	0,00	0,00	
TOTAL RULAJ CUMULAT PANA LA LUNA 4/2023				25 570,52	22 112,96	0,00	

SEF COMPARTIMENT FINANCIAR-CONTABIL,

DUTA LAVINIA-MARGARETA

49.362

Fisa lucrarii: DJ53DDD -

Unitatea: SALUBRITATE CRAIOVA SRL RO27969145 J16/136/2011 CRAIOVA DOLJ BRESTEI

Nr.	Data	Numar act	Denumire repar	U/M	Pret unitar	Cantitate	Valoare
1	05/05/2022	2453	GIROFAR CU LED	BUC	129	2	258
3	13/05/2022	3257	BRICHETA	BUC	32	1	32
4	13/05/2022	3257	PAPUCI MAMA	BUC	0.8	40	32
5	13/05/2022	3257	SIGURANTA	BUC	28	2	56
6	13/05/2022	3257	SUPPORT SIGURANTA	BUC	36	1	36
Total luna: 05							1102
1	03/06/2022	2494	SET HUSE	BUC	272	1	272
Total luna: 06							1492.92
Total luna: 07							1482.9
1	16/08/2022	6568	ACUMULATOR 70AH	BUC	654	1	654
Total luna: 08							946.32
Total luna: 09							772.9
Total luna: 10							398.45
Total luna: 11							714.46
3	30/12/2022	10164	DEGIVRANT(SOL DESGHETAT)	BUC	15	1	15
4	30/12/2022	10164	SOLUTIE PARBRIZ 5L	BUC	15	1	15
Total luna: 12							361.89
Total consum pe lucrarea: DJ53DDD -							7771.84

Nr.	Data	Numar act	Denumire reper	U/M	Prot unitar	Cantitate	Valoare
3	19/01/2022	164	SOLUTIE ANTIINGHET	BUC	16.5000	1.000	16.50
4	19/01/2022	164	SOLUTIE IARNA	BUC	13.0000	1.000	13.00
7	25/01/2022	190	ANTIGEL HEPU	L	24.3700	1.500	36.56
8	25/01/2022	190	APA DISTILATA	BUC	1.9000	1.000	1.90
Total luna: 01							1219.36
3	15/02/2022	714	SOLUTIE IARNA	BUC	13.0000	1.000	13.00
Total luna: 02							649.30
3	21/03/2022	2061	BEC	BUC	1.0000	2.000	2.00
4	21/03/2022	2061	BEC	BUC	1.0000	2.000	2.00
5	21/03/2022	2061	SMIRGHEL 30211	BUC	2.5200	2.000	5.04
Total luna: 03							846.04
2	14/04/2022	2438	RADIATOR APA	BUC	830.0000	1.000	830.00
3	15/04/2022	1535	ANTIGEL HEPU	L	24.3700	2.000	48.74
4	15/04/2022	1535	APA DISTILATA	BUC	1.9000	1.000	1.90
5	15/04/2022	1535	SOLUTIE IARNA	BUC	8.4000	1.000	8.40
6	15/04/2022	1535	STERGATOR	BUC	35.0000	2.000	70.00
9	26/04/2022	2914	CAP PLANETARA FIAT	BUC	168.0000	1.000	168.00
Total luna: 04							2253.09
Total luna: 05							1059.05
1	10/06/2022	2500	ANTIGEL HEPU	L	24.3700	5.000	121.85
2	10/06/2022	2500	APA DISTILATA	BUC	1.9000	5.000	9.50
3	10/06/2022	2500	SOLUTIE DE VARA	BUC	5.0000	1.000	5.00
4	14/06/2022	4073	BEC	BUC	1.0000	4.000	4.00
8	23/06/2022	4958	BEC H4	BUC	13.4454	2.000	26.89
9	23/06/2022	4958	LICHID FR DOT3	BUC	18.0000	1.000	18.00
10	23/06/2022	4958	VASELINA	KG	41.7800	2.000	83.56
12	27/06/2022	4978	CAP PLANETARA FIAT	BUC	168.0000	1.000	168.00
13	27/06/2022	4978	KIT AMBREIAJ	BUC	550.0000	1.000	550.00
14	27/06/2022	4978	RULMENT PRESIUNE	BUC	435.8000	1.000	435.80
15	27/06/2022	4978	SIMERING ARBORE COTIT RENAULT	BUC	115.4000	1.000	115.40
17	30/06/2022	5310	BEC	BUC	1.0000	4.000	4.00
18	30/06/2022	5310	LICHID FR DOT3	BUC	18.0000	1.000	18.00
Total luna: 06							2908.75
Total luna: 07							900.00
Total luna: 08							1230.58

2	08/09/2022	7337	PLACUTE FRANA	BUC	140.0000	1.000	140.00
3	08/09/2022	7337	SPRAY ANTIRUGINA	BUC	12.0000	1.000	12.00
4	12/09/2022	7602	BEC	BUC	1.0000	1.000	1.00
5	12/09/2022	7602	CAP PLANETARA FIAT	BUC	168.0000	1.000	168.00
8	22/09/2022	7643	ARC ELICOIDAL	BUC	275.0000	1.000	275.00
10	27/09/2022	8314	FLANSE AMORTIZOR FIAT	BUC	105.0000	1.000	105.00
11	27/09/2022	8314	RULMENT FLANSE	BUC	155.5000	1.000	155.50
12	27/09/2022	8314	TALER SUPERIOR	BUC	346.8400	1.000	346.84
Total luna: 09							2694.90
1	03/10/2022	8325	CHIT UMLERE	BUC	16.8100	1.000	16.81
2	03/10/2022	8325	DISC 125	BUC	4.2000	2.000	8.40
3	03/10/2022	8325	DISC 230	BUC	9.2400	1.000	9.24
4	03/10/2022	8325	ELECTROZI 2.5X300C	KG	21.0100	3.000	63.03
5	03/10/2022	8325	TABLA NG2*1000*2000	KG	8.3000	30.000	249.00
6	10/10/2022	8560	CALORIFER FIAT	BUC	225.0000	1.000	225.00
7	10/10/2022	8560	SPRAY CURATAT	BUC	12.0000	1.000	12.00
8	14/10/2022	8575	BEC	BUC	1.0000	4.000	4.00
9	14/10/2022	8575	BEC H7	BUC	7.0000	1.000	7.00
10	14/10/2022	8575	COLIER	BUC	5.0000	2.000	10.00
11	14/10/2022	8575	COLIER	BUC	5.0000	1.000	5.00
12	14/10/2022	8575	COLIER	BUC	3.0000	1.000	3.00
14	19/10/2022	8593	CABLU FRANA	BUC	98.0000	1.000	98.00
15	19/10/2022	8593	REZISTOR VENTILATOR FIAT	BUC	295.5000	1.000	295.50
18	21/10/2022	8916	AUTOFORANT	BUC	0.2900	150.000	43.50
19	21/10/2022	8916	BANDA IZOLIERA	BUC	2.9400	1.000	2.94
20	21/10/2022	8916	BURGHIU 4,2	BUC	3.3600	3.000	10.08
21	21/10/2022	8916	POPNIIT	BUC	0.1300	80.000	10.40
22	21/10/2022	8916	SILICON	BUC	21.8500	1.000	21.85
23	21/10/2022	8916	SURUB CAP HEX M6	BUC	0.4200	20.000	8.40
24	26/10/2022	8933	BEC	BUC	1.0000	4.000	4.00
25	26/10/2022	8933	SIGURANTA	BUC	41.0000	2.000	82.00
Total luna: 10							1726.04
5	17/11/2022	9723	BEC	BUC	1.0000	2.000	2.00
6	17/11/2022	9723	FULIE	BUC	1850.0000	1.000	1850.00
7	17/11/2022	9723	POMPA SERVODIRECTIE	BUC	480.0000	1.000	480.00
8	17/11/2022	9723	SET PLACUTE FR	BUC	140.0000	1.000	140.00
9	25/11/2022	9769	COLIER	BUC	5.0000	3.000	15.00
10	25/11/2022	9769	COLIER	BUC	5.0000	1.000	5.00
11	25/11/2022	9769	CONVECTOR PRESIUNE LOG	BUC	390.5000	1.000	390.50
Total luna: 11							4154.33
Total luna: 12							352.50
Total consum pe lucrarea: DJ07XWP -							19993.92

Total luna: 09						1220.36	
1	05/10/2022	8346	COMUTATOR	BUC	1485.5000	1.000	1485.50
3	06/10/2022	8058	ANTIGEL HEPU	L	24.3700	1.500	36.56
4	06/10/2022	8058	APA DISTILATA	BUC	1.1000	1.000	1.10
7	26/10/2022	8934	EMAUUR DILUANT	BUC	29.4200	1.000	29.42
8	26/10/2022	8934	EMAUUR VOPSEA	BUC	92.4400	1.000	92.44
Total luna: 10						2744.13	
4	21/11/2022	9733	ARC ELICOIDAL	BUC	245.8000	1.000	245.80
5	21/11/2022	9733	FLANSA AMORTIZOR FIAT	BUC	105.0000	1.000	105.00
6	21/11/2022	9733	KIT DUBLU FLANSA+RULMENTI	BUC	532.5000	1.000	532.50
7	21/11/2022	9733	TELESCOP FATA LOGAN	BUC	200.0000	2.000	400.00
9	22/11/2022	9636	STERGATOR	BUC	80.0000	2.000	160.00
10	23/11/2022	9751	CALORIFER FIAT	BUC	225.0000	1.000	225.00
11	23/11/2022	9751	INCUIETOARE USA	BUC	1215.1300	1.000	1215.13
12	23/11/2022	9751	REZISTENTA TREPTE FIAT	BUC	175.5000	1.000	175.50
14	24/11/2022	9750	FILTRU AER FIAT	BUC	60.0000	1.000	60.00
15	24/11/2022	9750	FILTRU COMBUSTIBIL FIAT	BUC	49.0000	1.000	49.00
16	24/11/2022	9750	MANER USA	BUC	135.5000	2.000	271.00
17	24/11/2022	9750	MUFA	BUC	75.4000	1.000	75.40
18	24/11/2022	9750	RULMENT	BUC	123.0000	1.000	123.00
19	24/11/2022	9750	TERMOSTAT LICHID RACIRE	BUC	135.0000	1.000	135.00
20	25/11/2022	9641	ANTIGEL HEPU	L	24.3700	3.000	73.11
Total luna: 11						5495.64	
3	14/12/2022	10204	SET PLACUTE FR	BUC	140.0000	1.000	140.00
4	14/12/2022	10204	SPREY VASELINA	BUC	40.0000	1.000	40.00
Total luna: 12						1080.49	
Total consum pe lucrarea: DJ07XWR -						23370.53	

Fisa lucrarii: DJ07XWR -

Unitatea: SALUBRITATE CRAIOVA SRL RO27969145 J16/136/2011 CRAIOVA DOLJ BRESTEI

Nr.	Data	Numar act	Denumire reper	U/M	Pret unitar	Cantitate	Valoare
4	19/01/2022	166	SOLUTIE ANTIINGHET	BUC	12.0000	1.000	12.00
5	19/01/2022	166	SOLUTIE IARNA	BUC	13.0000	1.000	13.00
8	31/01/2022	759	BEC 21w	BUC	12.6050	2.000	25.21
9	31/01/2022	759	ELECTROVENTILATOR	BUC	468.0000	1.000	468.00
10	31/01/2022	759	REZISTENTA ELECTRICA	BUC	225.8000	1.000	225.80
Total luna: 01							1894.16
3	21/02/2022	1116	SET REPARATIE	BUC	145.5000	1.000	145.50
4	21/02/2022	1116	SILICON	BUC	25.0000	1.000	25.00
5	21/02/2022	1116	SPRAY PORNIRE	BUC	18.0000	1.000	18.00
Total luna: 02							458.95
3	21/03/2022	2050	BEC	BUC	1.0000	2.000	2.00
4	21/03/2022	2050	BEC H4	BUC	7.0000	1.000	7.00
5	21/03/2022	2050	BUCSA	BUC	4.0000	1.000	4.00
6	21/03/2022	2050	BUCSA	BUC	7.0000	2.000	14.00
7	21/03/2022	2050	BUCSA	BUC	9.0000	1.000	9.00
9	25/03/2022	2083	BIELETA ANTIRULIU	BUC	97.0000	2.000	194.00
10	25/03/2022	2083	LICHID FR DOT4	BUC	18.0000	1.000	18.00
11	25/03/2022	2083	SUPORT MOTOR FIAT	BUC	190.4800	1.000	190.48
12	28/03/2022	2100b	BOLT	BUC	25.5000	2.000	51.00
13	28/03/2022	2100b	KIT AMBREAJIAJ FIAT	BUC	550.0000	1.000	550.00
14	28/03/2022	2100b	PIVOT FIAT	BUC	75.0000	2.000	150.00
15	28/03/2022	2100b	RULMENT AXA FATA UNIMOG	BUC	123.5000	1.000	123.50
16	28/03/2022	2100b	RULMENT FIAT	BUC	44.0000	1.000	44.00
17	28/03/2022	2100b	RULMENT PRESIUNE	BUC	545.0000	1.000	545.00
18	28/03/2022	2100b	SUPORT PLANETARA FIAT	BUC	350.4100	1.000	350.41
19	28/03/2022	2102b	MAGNET CURSA	BUC	237.3000	1.000	237.30
20	28/03/2022	2102b	RULMENT	BUC	11.5000	1.000	11.50
Total luna: 03							3111.44
2	11/04/2022	1531	ANTIGEL HEPU	L	24.3700	2.000	48.74
3	11/04/2022	1531	APA DISTILATA	BUC	1.0000	2.000	3.80
Total luna: 04							1216.54
Total luna: 05							1435.20
Total luna: 06							1728.10
Total luna: 07							1180.80
Total luna: 08							1804.66

SC S.A. LUBRITATE CRAIOVA SRL

Adresa: DOLJ, CRAIOVA, Str. BRESTEI, Nr. 129A, Cod Postal: 200207
 Cod Unic de Inregistrare: RO27969145
 Nr. de ordine in registrul comentat: J16/136/2011

Martie 2023

BALANTA MIJLOACE FIXE: DDD

Grupa	Denumire mijloc fix	Serie	Clasif. Inventar	Inceput amortiz. ani	Durata folos. de intrare	Valoare amortizata	Valoare remasa	Amortizare Tip	Amortiz. in luna am. complet
2	GENERATOR AEROSOLIU CALZIPULS FOG 2 BUCATI	23140	2.1.16.1.2. 22140	09/2012	8 0	15 519.40	0.00	0.00	L 08/2020
2	GENERATOR ULV SPRAYTEAM SCOUT 21-S-300, DIESEL		2.1.17.7 42212259	10/2020	8 0	104 531.27	71 865.17	1 088.97	L 09/2025
2	ATOMIZOR CIFARELI	6925011	2.1.21.1.1 6925011	05/2012	6 0	1 957.00	0.00	0.00	L 04/2018
2	ATOMIZOR CIFARELI 1	6925012	2.1.21.1.1 6925012	05/2012	6 0	1 957.00	0.00	0.00	L 04/2018
2	ATOMIZOR CIFARELI 4	6925015	2.1.21.1.1 6925015	03/2012	6 0	1 957.00	0.00	0.00	L 07/2018
2	ATOMIZOR CIFARELI 2	6925013	2.1.21.1.1 6925013	08/2012	6 0	1 957.00	0.00	0.00	L 07/2018
2	ATOMIZOR CIFARELI 3	6925014	2.1.21.1.1 6925014	08/2012	6 0	1 957.00	0.00	0.00	L 07/2018
2	FOGGER SS400F FOG03	2.1.21.1.1	2.1.21.1.1 2521147	05/2013	6 0	21 252.00	0.00	0.00	L 03/2019
2	GENERATOR CEATA RECE 1 ULV S300		2.1.21.1.1 4221301	09/2022	4 0	128 240.00	101 523.30	2 671.67	L 03/2025
2	GENERATOR CEATA RECE 2 ULV S300		2.1.21.1.1 4221302	09/2022	4 0	128 240.00	101 523.30	2 671.67	L 03/2025
2	INSTALATIE DJALA DE PULVERIZARE PT DDD HILLTIP		2.1.21.1.1 4221310	09/2022	4 0	250 000.00	41 656.84	5 308.33	L 07/2026
2	PULVERIZATOR ATOMIZOR-GENERATOR VERSA FOGGER		2.1.21.1.1 42212238	09/2019	4 0	4 940.95	4 426.27	102.93	L 09/2023
2	TERMONEBULIZATOR 1		2.1.21.1.1 4221286	01/2021	4 0	6 081.60	3 421.09	126.70	L 12/2024
2	TERMONEBULIZATOR 2		2.1.21.1.1 4221287	01/2021	4 0	6 081.60	3 421.09	126.70	L 12/2024
2	TERMONEBULIZATOR 3		2.1.21.1.1 4221288	01/2021	4 0	6 081.60	3 421.09	126.70	L 12/2024
2	LAPTOP DELL VOS PARIS DALADIMOS		2.2.9 4221287	04/2022	2 0	2 656.00	1 327.98	110.65	L 03/2024
2	FRMA LUMINOSA DDD		3.1.2 4221326	04/2023	2 0	7 350.00	0.00	0.00	L 03/2025
TOTAL:						650 760.32	190 340.10	500 420.22	12 334.25

SEF COMPARTIMENT FINANCIAR-CONTABIL,
 DUTA LAVINIA-MARGARETA

Balanta analitica materiale in luna 03 anul 2023

Gestiunea : 303014 - OB INV DDD	Denumire material	Explicatii material	U/M	Pret unitar	Stoc initial	Intrari	Iesiri	Stoc final	Sold
Cota de TVA : 19									
Cont : 303014									
	BOCANCII IMBLANITI		BUC	80.0000	3.000	0.000	0.000	3.000	240.00
	CASCA PROTECTIE		BUC	411.7600	2.000	0.000	0.000	2.000	823.52
	COSTUM SALOPETA-		BUC	108.0000	0.000	4.000	0.000	4.000	432.00
	COSTUM PVC IMPERMEABIL		BUC	133.0000	1.000	0.000	0.000	1.000	133.00
	GEACA TERMOIZOLANTA		BUC	125.0000	1.000	0.000	0.000	1.000	125.00
	SERIGRAFIATA								
	GEACA TERMOIZOLANTA		BUC	138.0000	1.000	0.000	0.000	1.000	138.00
	SERIGRAFIATA								
	LOPATA TABLA		BUC	13.4500	4.000	0.000	0.000	4.000	53.80
	MANUSI ANTI INTERTURI		BUC	3.8000	0.000	96.000	0.000	96.000	364.80
	MANUSI-PIELE		BUC	10.0000	3.000	0.000	0.000	3.000	30.00
	PANTALON TERCOT		BUC	110.0000	4.000	0.000	0.000	4.000	440.00
	PELERINA PLOAME 303011		BUC	21.8000	10.000	0.000	0.000	10.000	218.00
	POMPA 18l		BUC	75.6300	4.000	0.000	0.000	4.000	302.52
	POMPA ELECTRICA		BUC	168.0700	2.000	0.000	0.000	2.000	336.14
	STINGATOR TIP P50		BUC	1250.0000	1.000	0.000	0.000	1.000	1250.00
	STINGATOR TIP SM50		BUC	1200.0000	1.000	0.000	0.000	1.000	1200.00
	Total cont : 303014				5289.98	796.80	0.00		6086.78
	Total cota de TVA : 19				5289.98	796.80	0.00		6086.78
	Total gestiune : 303014 - OB INV DDD				5289.98	796.80	0.00		6086.78
	Total unitate								
	Contabil materiale,				5289.98	796.80	0.00		6086.78

Balanta analitica materiale in luna 03 anul 2023

Gestionea : 30214 - MATERIALE DDD								
Denumire material	Explicatii material	U/M	Pret unitar	Stoc initial	Intrant	Iesiri	Stoc final	Sold
Cota de TVA : 9								
Cont : 30214								
TOXIRAT								
TOXIRAT FORTE		KG	5.9000	88.670	0.000	8.127	80.543	475.20
		KG	10.9000	86.420	0.000	8.127	78.293	653.39
Total cont : 30214				1465.13	0.00	136.53		1328.60
Total cota de TVA : 9								
Cota de TVA : 19								
Cont : 30214								
ALCOOL SANITAR								
COADA LEMN		BUC	3.9000	0.000	12.000	0.000	12.000	46.60
COMBINZON CU GLUGA		BUC	10.9800	4.000	0.000	0.000	4.000	40.32
DEZINFECTANT DEZ BIONET		BUC	84.0000	14.000	0.000	0.000	14.000	1176.00
DEZINFECTANT DEZ BIONET		L	26.0000	57.000	0.000	0.000	57.000	1482.00
EXTRADIL		L	27.0000	41.152	0.000	3.320	37.832	1021.45
LAMPA EXIT		L	21.0070	1976.000	0.000	0.000	1976.000	41509.83
MASCA DE PROTECTIE		BUC	120.0000	2.000	0.000	0.000	2.000	240.00
MAXFORCE IC RB WHITE		BUC	5.0000	0.000	1000.000	0.000	1000.000	5000.00
PLAN EVACUARE		GRAM	2.9000	510.000	0.000	310.000	200.000	590.00
PLASTIC/WHITE/BLACK TRAY		BUC	100.0000	1.000	0.000	0.000	1.000	100.00
SACI MENAJERI 1250x800		SET	11.0000	136.000	0.000	0.000	136.000	1496.00
SAPUN SOLID		BUC	1.3500	0.000	100.000	0.000	100.000	135.00
SEMNALIZARI CUTREMUR		BUC	1.2500	0.000	72.000	0.000	72.000	90.00
SOLFAC TRIO EC 140 NF		BUC	10.0000	5.000	0.000	0.000	5.000	50.00
STATIE INTOXICARE ROZATOARE		L	269.0000	83.079	0.000	12.365	70.714	19022.07
SUPPORT+SEMNALIZARE		BUC	1.0700	3076.510	0.000	0.000	3076.510	3291.87
VECTOBAC		BUC	39.0000	10.000	0.000	0.000	10.000	390.00
		KG	390.0000	154.680	0.000	0.000	154.680	58778.40
Total cont : 30214				133492.76	5271.80	4314.83		134449.73
Total cota de TVA : 19								
Total gestune : 30214 - MATERIALE DDD								
Contabil materiale,								
Total unitate								
134449.73								
135778.33								
4451.36								
4451.36								
135778.33								

Balanta analitica materiale in luna 03 anul 2023

Gestiunea : 043 - DDD									Sold	
Denumire material	Explicatii material	U/M	Pret unitar	Stoc initial	Intrari	Iesiri	Stoc final			
Cola de TVA : 19										
Cont : 8035043										
AER CONDITIONAT INCINERARE										
ATOMIZOR A103S		BUC	1175.6300	3.000	0.000	0.000	3.000	3526.89		
ATOMIZOR CIFARELLI M1200		BUC	499.1700	5.000	0.000	0.000	5.000	2495.85		
ATOMIZOR CIFARELLI M1200		BUC	1595.8000	4.000	0.000	0.000	4.000	6333.20		
BOCANGI PIELE		BUC	1893.2600	1.000	0.000	0.000	1.000	1893.26		
CIZME		BUC	76.0000	11.000	0.000	0.000	11.000	836.00		
COMBINIZON IMPERMEABIL		BUC	24.0000	4.000	0.000	0.000	4.000	96.00		
COMBINIZON IMPERMEABIL		BUC	80.0000	2.000	0.000	0.000	2.000	160.00		
COSTUM SALOPETA		BUC	98.0000	60.000	0.000	0.000	60.000	5880.00		
FISET METALIC DDD		BUC	70.0000	7.000	0.000	0.000	7.000	490.00		
GEACA IARNA		BUC	543.7000	1.000	0.000	0.000	1.000	543.70		
IMPRIMANTA MULTIFUNCTIONALA DDD		BUC	192.0000	3.000	0.000	0.000	3.000	576.00		
JACHETA		BUC	2200.0000	1.000	0.000	0.000	1.000	2200.00		
MANUSI ANTI INTEPATURI		BUC	158.0000	2.000	0.000	0.000	2.000	316.00		
MANUSI ANTI INTEPATURI		BUC	2.8000	20.000	0.000	0.000	20.000	56.00		
MANUSI ANTI INTEPATURI		BUC	3.0000	224.000	0.000	0.000	224.000	672.00		
PELERINA PLOAIE		BUC	3.7000	20.000	0.000	0.000	20.000	74.00		
STINGATOR TIP PS		BUC	21.8000	6.000	0.000	0.000	6.000	130.80		
TRUSA MEDICALA PRIM AJUTOR FIXA		BUC	168.0000	2.000	0.000	0.000	2.000	336.00		
VERMOREL 12L		BUC	126.0000	3.000	0.000	0.000	3.000	378.00		
			54.5200	3.000	0.000	0.000	3.000	163.86		
Total cont : 8035043				27207.56	0.00	0.00	27207.56	27207.56		
Total cota de TVA : 19				0.00	0.00	0.00	0.00	27207.56		
Total gestiune : 043 - DDD				27207.56	0.00	0.00	27207.56	27207.56		
Contabil materiale,				27207.56	0.00	0.00	27207.56	27207.56		

SC SALUBRITATE CRAIOVA SRL

Balanta bunuri de domeniul privat la data

31.01.2022

ANEXA 2

Nr. crt.	Denumire activ fix corporal	Nr inventar PMC	Luna si anul in care incepe amortizarea	Durata normala de functionare din catalog -ani-	Durata normala de functionare din catalog -luni-	Redeventa lunara recalculata	Observatii	Dif reevaluare PMC 2018	Valoarea de inregistrare in contabilitate -lei- 31.12.2021
0		1	5	6	7	9=4/7	10		10
1	Statie de incinerare	11000355	31.12.1992	36	432	0.00	propus spre casare	14076.07	251,046.840
2	BIROURI, ATELIERE C8, STR. FLUTURI, NR.48(G4)	11002054	01.01.1957	48	576	0.00	hcm 350/2021		21391.19
3	Autoclava sterilizare ad.canin	211001122				0.00	hdm 137/2018		7500
4	Camera frigorifica ad canin	11002037				0.00	hdm 137/2018		10000
5	Lada frigorifica orizontala a canin	310010100				0.00	hdm 137/2018		3500
6	Masa chirurgicala ad.canin	211001123				0.00	hdm 137/2018		3200
7	Masina electrica 2 plite ad.canin	211001124				0.00	hclp-137/2018		4500
8	ADAPOST CANIN BREASTA	11001201	01.06.2013	30	360	7,502.08	HCL 351/30.05.15	147827.9	2,601,715.04
9	Autospec frig DJ 14 SAL	21300041	01.01.2009	6	72	4,070.76			293,095.00
10	Fiat Ducato DJ XWP	21300012	01.01.2009	6	72	970.82			69,899.00
11	Fiat Ducato DJ 07 XWR	21300013	01.01.2009	6	72	970.81			69,898.00
12	Freza zapada 1180	21200574	01.01.2009	18	216	86.57			18,700.00
13	Freza zapada 1180 1	21200575	01.01.2009	18	216	86.57			18,700.00
14	Freza zapada Kiet	21200576	01.01.2009	18	216	25.93			5,600.00
15	Autospeciela multif Man TGM 46 SAL	211000461	01.04.2016	6	72	9,048.33	HCL 164/28.04.2016		651,480.00
16	Fiat Ducato DJ07YZK	21300015	31.08.2007	6	72	1,630.22			117,376.00
17	Fiat Ducato DJ07YZL	21300016	31.08.2007	6	72	1,630.22			117,376.00
18	Utilitaj multif pt desz DJ 04 SAL	21300085	01.05.2009	9	108	6,965.34			752,257.00



CERTIFICAT PENTRU AUTORIZAREA PRODUSULUI BIOCID

Nr. RO/2020/0280/MRP/ UK-2019-1173

in conformitate cu prevederilor REGULAMENTULUI (UE) NR. 528/2012 al Parlamentului European si al Consiliului privind punerea la dispozitie pe piata si utilizarea produselor biocide si ale HOTARĂRII GUVERNULUI nr. 617/2014 privind stabilirea cadrului instituțional și a unor măsuri pentru punerea în aplicare a Regulamentului (UE) nr. 528/2012 al Parlamentului European și al Consiliului din 22 mai 2013 privind punerea la dispozitie pe piata si utilizarea produselor biocide, în baza documentelor depuse în dosarul tehnic, Comisia Națională pentru Produse Biocide, în ședința din data 29.10.2020, a decis că produsul biocid poate fi plasat pe piață în România, conform prevederilor legale în vigoare.

I. TIPUL AUTORIZATIEI

autorizația prin recunoașterea reciprocă parțială eliberată în conformitate cu prevederile art. 34 din Regulamentul (UE) nr. 528/2012;

- Statul membru al Uniunii Europene emitent : UNITED KINGDOM
- Nr. Autorizației din statul membru emitent Nr. : UK-2019-1173

II. Data emiterii autorizatiei: 11.11.2020

III. Data expirării autorizatiei : 29.01.2024

IV.

DENUMIREA COMERCIALĂ A PRODUSULUI BIOCID: MaxForce® IC White
Alte denumiri comerciale :

V.

NUMELE TITULARULUI AUTORIZATIEI : BAYER SP.zo.o

ADRESA: Al.Jerozolimskie, 158, 02-326, Varsovia, Polonia

NUMELE TITULARULUI AUTORIZATIEI in ROMANIA: BAYER SRL Romania

ADRESA: Soseaua Bucuresti-Ploiesti, nr. 1, corpul B, etajl, 013681, Bucuresti, Romania

NUMELE TITULARULUI AUTORIZATIEI recunoscută reciproc: BAYER SP.zo.o

ADRESA: Al.Jerozolimskie, 158, 02-326, Varsovia, Polonia

NUMELE FABRICANTULUI PRODUSULUI BIOCID : Bayer AG

ADRESA 1 : Industrial Operations, Alfred Nobel- Strasse D- 40789, Monheim am Rhein, Germania

LOC DE PRODUCTIE: Chempark D-41538 Dormagen, Germania

NUMELE FABRICANTULUI SUBSTANTEI ACTIVE: Bayer S.A.S/ Environmental Science

ADRESA FABRICANTULUI SUBSTANTEI ACTIVE: 16 rue Jean -Marie Leclair- CS90106, 69266

LOC DE PRODUCTIE 1: ZI Nord, 02250 Marle sur Serre, Franta

VI.

TIPUL DE PRODUS : Grupa principală 3. Produse de combatere a dăunătorilor.Tip 18 Insecticide, acaricide si produse pentru combaterea altor artropode

**MINISTERUL SANATATII- COMISIA NATIONALA PENTRU PRODUSE BIOCIDE**

MINISTRY OF HEALTH- NATIONAL COMMITTEE FOR BIOCIDAL PRODUCTS

Str. Dr. A. Leonte, Nr. 1 - 3, 050163 Bucuresti, ROMANIA

Tel: (+40 21) 318 36 20, Secretariat tehnol; (+40 21) 311 88 20; Fax: (+40 21) 311 88 22

**VII.**

CATEGORIILE DE UTILIZATORI : Profesionali

VIII.

TIPUL PREPARATULUI: Momeala tip gel

IX. COMPOZITIA CALITATIVĂ SI CANTITATIVĂ**1) Substanța activă 1**

Denumirea comună	Imidacloprid
Denumirea IUPAC	1-(6-chloropyridin-3-ylmethyl)-N-nitroimidazolidin-2-ylidenamine
Numar CAS	138261-41-3
Numar CE	428-040-8
Continut de substanță activă	2,15 %

2) Substanță/nonactivă – nu se specifica

Denumirea comună	1,2-Benzisotiazolin-3-ona (BIT)
Denumirea IUPAC	1,2-benzisothiazol-3(2H)-one
Numar CAS	2634-33-5
Numar CE	220-120-9
Continut	<0,05%

X. CLASIFICAREA SI ETICHETAREA PRODUSULUIProdus biocid cu substanțe active - *substanțe chimice*

Simboluri si indicarea pericolului	 GHS09
Fraze de pericol (H)	H410: Foarte toxic pentru mediul acvatic cu efecte pe termen lung. EUH 208 Conține 1,2-Benzisotiazolin-3-onă (BIT) –Poate cauza o reacție alergică
Fraze de prudenta (P)	P273: Evitați disperarea in mediu P391: Colectați scurgerile de produs P501: Aruncați recipientul la un centru de reciclare a deșeurilor menajere ca deșeuri periculoase, cu excepția recipientelor goale, care pot fi aruncate prin reciclare. Contactati consiliul local pentru detalii.

XI. AMBALAREA

Cartus din plastic (cartus din PP cu varf di PE si dop) pana la 30 g

XII. INSTRUCIUNILE SI DOZELE DE APLICARE si dupa caz timpul de actiune necesar efectului biocid:

Utilizare profesională în interior.
Produsul MaxForce IC White este un gel tip momeală insecticidă, gata de utilizare pentru controlul gândacilor (adulti, nimfe).



Principalele specii vizate: *Gândacul de bucătărie mic roșu-roșcat (Blattella germanica)*; *Gândacul de bucătărie maro cu benzi/ australian dungat (Supella longipalpa)*; *Gândacul de bucătărie mic negru (Blattia orientalis)*; *Gandacul negru american/de canal (Periplaneta americana)*.
Produsul se aplică sub formă de picături sau benzi subțiri pe suprafețele din zonele șintă identificate; acesta poate fi plasat în colțuri, crăpături, fisuri și goluri.

Doza de aplicare recomandată:

- 0.1 g – 0.3 g/mp în funcție de gradul de infestare (o picătura cât un bob de mazăre).

Rata maximă de aplicare de

- 3 picături x 0,1 g pe metru pătrat, cu repetarea maximă a aplicării de 3 – 11 ori pe an pe clădire.
- 60 picături x 0,1 g (adică 6 g de momeală) într-un spațiu de locuit domestic;
- 270 picături x 0,1 g (adică 27,0 g de momeală) într-o clădire mai mare nu trebuie depășite.

Dacă sunt necesare cantități mai mari, atunci trebuie utilizată o stație de momeală în interior.

Nu se aplică direct pe suprafețe unde se depozitează, se pregătește sau se servește hrana, în locuri accesibile copiilor și animalelor. Nu se aplică pe suprafețe absorbante, pe suprafețe care se spală des. Se evită utilizarea continuă a produsului. Produsul se pastrează în recipientul original, în locuri răcoroase, uscate, bine ventilate, ferite de acțiunea directă a soarelui.

XIII. CONDITIILE DE DEPOZITARE :

Produsul se păstrează în ambalajul original (recipientul), sigilat, într-un loc răcoros, bine ventilat. A se ține recipientul într-un loc uscat, ferit de umiditate. A se feri de căldură și de acțiunea directă a razelor solare. A se proteja împotriva umezelii. A se proteja de îngheț. Înainte de tratare, eliminați orice sursa naturală de hrană (reziduuri, resturi de mâncare, etc) din zona infestată pentru a favoriza ingerarea gelului. Nu se deversează produsul neutilizat pe sol, în cursuri de apă, în conducte (chiuveta, toaleta) și nici în canalizare. Se elimină conținutul/recipientul conform regulamentelor locale/ regionale/ nationale/ internationale.

DURATA DE CONSERVARE A PRODUSELOR BIOCID E ÎN CONDITII NORMALE DE DEPOZITARE : 2 ani.

XIV. ALTE INFORMATII, dupa caz:

Prezenta autorizatie este însoțită de următoarele documente :

- proiect de etichetă a produsului biocid
- fisa cu date de securitate a produsului biocid
- rezumatul caracteristicilor produsului biocid

- i. Este obligatorie transmiterea de către detinătorul autorizatiei a fisei cu date de securitate către Institutul National de Sănătate Publică – Biroul RSI și Informare Toxicologică
- ii. Prezentul document poate fi însoțit de anexă în cazul modificărilor administrative

PRESEDINTE,
Dr. Chim. Gabriela



CANDIDATUL/OFERTANTUL
ALIS TECH SOLUTIONS SRL
(denumirea/numele)

PROPUNERE TEHNICĂ

LOT 1: Insecticid pentru acțiuni de dezinfecție prin tratament tip pulverizare ULV minim 50 și maxim 900 litri și aditiv pentru producere ceata minim 800 și maxim 8000 litri

CARACTERISTICĂ	CONDIȚII DE ADMISIBILITATE SOLICITAT	CONDIȚII DE ADMISIBILITATE OFERTAT
Substanța insecticidă: cu proprietăți de adulticide, combat inclusiv tantarii din familia aedes spp(aedes albopictus) și Culex Pipiens	DA	Aviz Bio Nr. 5645BIO/18/12.24 - pag.2
substanță activă tip: deltametrin sau echivalent	concentrație minim 0,6%	Aviz Bio Nr. 5645BIO/18/12.24 - pag.1
substanță activă tip: piperonyl butoxid (PBO) sau echivalent	concentrație minim 6%	Aviz Bio Nr. 5645BIO/18/12.24 - pag.1
Liant pentru acest tip de insecticid: Propil glicol sau echivalent pentru aplicari prin termonebulizare	DA	Extradilpg 66+ - specificatie tehnica
Substantele sunt avizate din grupa 3 de toxicitate – nu sunt nocive	DA	Aviz Bio Nr. 5645BIO/18/12.24

OFERTANTUL POATE COMPLETA FORMULARUL CU ORICE ALTE DATE PE CARE LE CONSIDERĂ CONCLUDENTE CU PRIVIRE LA DESCRIEREA PRODUSULUI.

Solfac Trio EC 140 NF este un insecticid concentrat emulsionabil utilizat pentru combaterea artropodelor (muste, tantari, gandaci), care contine trei substante active, doi piretroizi sintetici combinati cu un agent sinergic.

Substante active:

Cypermethrin - 50 g/ l

Prallethrin - 10 g/l

Piperonil butoxid - 80 g/l

Mod de actiune:

Prallethrin ofera un efect de soc imediat, urmat de un knock-down consistent; *Cypermethrin* este fotostabil și garantează o activitate de anihilare și control a daunatorilor, având, de asemenea și o activitate reziduală bună, iar *piperonil butoxid-ul* îmbunătățește activitatea biocida de contact, protejează ingredientele active împotriva degradării enzimatică, și ajută piretroizii să penetreze în corpul insectei.

Caracteristici:

- Are o acțiune insecticidă rapidă și poate persista până la câteva săptămâni, în funcție de suprafața tratată (în interior sau exterior, expusă sau nu la lumină, trafic și temperatură);



- Solfac Trio EC 140 NF ofera, de asemenea, un efect puternic de „flush-out”, de „extragere” a daunatorilor din ascunzisuri, prin urmare, este recomandat pentru controlul atat si insectelor zburatoare, cat si taratoare;
- Datorita compozitiei speciale, are si un efect repelent, indepartand si tinand departe insectele de suprafetele tratate;
- Este foarte eficient impotriva insectelor daunatoare, rezistente la ingredientul comun activ sau formulele piretroide nesnergizate;
- Formula sa extrem de versatila este potrivita pentru toate tipurile de echipamente utilizate, cu dilutii unice si flexibilitate in functie de capacitatile de aplicare si agentul de diluare folosit.

Daunatori vizati:

- Muste (*Musca Domestica*)
- Tantara (*Culex Pipiens, Aedes Albopictus*)
- Gandaci de bucatarie (*Blatella Germanica, Blatta Orientalis*)

Mod de utilizare:

Solfac Trio EC 140 NF se foloseste in zone casnice, comerciale si industriale, atat in interior, cat si exterior. Produsul poate fi utilizat pentru dezinsectiile urbane de exterior, fie prin aplicare ULV, ceata calda sau rece si atomizare, in zone urbane locuite, parcuri, curti, gradini, alte zone rezidentiale sau comerciale, in centre industriale sau ferme de animale si pasari.

Aplicarea in interior trebuie sa tina cont de caracterul iritant al produsului, drept pentru care sunt absolut obligatorii si esentiale neaccesarea spatului tratat pentru 24-72 ore si aerisirea naturala, inainte de redarea in folosinta a spatului timp de 6-8 ore. Acestea sunt conditiile de siguranta si pentru obtinerea de rezultate superioare in tratamente.

Pentru tratamentele la exterior este bine de stiut ca ingredientele active si agentul sinergic sunt formulate cu un solvent de origine vegetala, care face produsul usor miscibil cu solventii vegetali, uleurile minerale sau motorina pentru pulverizarea la cald („ceata calda”) sau cu apa, pentru tratamentele ULV.

Pentru tratamentele ULV/LV in exterior nu este necesara adaugarea suplimentara, ca in cazul altor produse, a unui agent portant (de tip glicol), acesta fiind deja incorporat in reteta originala de formulare.

Pentru pulverizarea la cald, se poate dilua cu diesel sau kerosen, dar se poate dilua de asemenea cu apa pentru pulverizarea traditionala sau tratamentele complexe in exterior.

Pentru utilizarea neprofesionala (populatie), singura metoda de utilizare permisa este prin amestec cu apa si pulverizarea grosiera cu o pompa de spate (vermorel) sau cu un sprayer mic de mana.

Solfac Trio EC 140 NF se utilizeaza in interior, in tratamente insecticide de remanenta in case, blocuri, hoteluri, restaurante, spitale, fabrici alimentare, scoli si gradinite, ferme de animale, garaje, poduri si depozite. Iar la exterior, in zone publice (gradini, parcuri, strazi, garduri vii si gazon), pe peretii exteriori ai cladirilor.

Precautii:

- Este puternic recomandata purtarea de echipamente de protectie la efectuarea oricarui fel de tratament biocid, precum: combinezon, masca cu filtru pentru gaze si particule organice, ochelari de protectie si manusi.
- Inainte de utilizarea spatului tratat, se recomanda spalarea temeinica a suprafetelor pe care a fost aplicat produsul, ce pot intra in contact cu oamenii (mese, usi, pereti, etc.)
- Nu aplicati produsul in prezenta albinelor si a altor insecte polenizatoare.
- A nu se utiliza in contact direct sau in prezenta animalelor (in special a pasarilor), a hranei pentru animale si produse de origine animala si alimentare.
- A nu se aplica direct pe recipientele de hrana pentru animale, direct pe animale, pe suprafete cu care acestea vin in contact sau pe hrana lor.
- A nu se aplica pe tavane (cu exceptia colturilor si a zonelor de imbinare cu peretii laterali) pentru a evita fenomenul de picurare a substantei de lucru.

Lotul	Substanta insecticid	Aviz Da/Nu	Fisa de securitate Da/Nu
-------	----------------------	---------------	-----------------------------

Lot 1	Insecticid SOLFAC TRIO EC 140 NF	DA	DA
	Liant Extradil PG 66+	NU	DA

Se vor depune copii conform cu originalul a avizelor de la ministerul sanatatii si fiselor de securitate.

TERMENUL DE LIVRARE AL substantelor insecticide LOT 1: 3 ZILE DE LA TRANSMITEREA COMENZII DE CĂTRE AUTORITATEA CONTRACTANTĂ.

DATA
04.04.2022

OPERATOR ECONOMIC,

.....
(semnătură autorizată) ✓

S
C
I
S



MINISTERUL SANATATII
COMISIA NATIONALA PENTRU PRODUSE BIOCIDE
MINISTRY OF HEALTH
NATIONAL COMMITTEE FOR BIOCIDAL PRODUCTS

Str. Dr. A. Leonie, Nr. 1 - 3, 050463 Bucuresti, ROMANIA
Tel: (+40 21) 318 36 20, Secretariat tehnic: (+40 21) 311 86 20; Fax: (+40 21) 311 86 22

Data emiterii: 19.05.2021

AVIZ
Nr. 5645BIO/18/12.24

În conformitate cu Ordinul Ministrului Sănătății, al Ministrului Mediului și Pădurilor și al președintelui Autorității Naționale Sanitare Veterinare și pentru Siguranța Alimentelor nr. 10/368/11/2010, privind aprobarea procedurii de avizare a produselor biocide care sunt plasate pe teritoriul României, cu modificările și completările ulterioare și cu Ordinul Ministrului Sănătății, al Ministrului Mediului și Pădurilor și al Președintelui Autorității Naționale Sanitare Veterinare și Siguranța Alimentelor nr. 637/2492/50/2012, privind aprobarea membrilor Comisiei Naționale pentru Produse Biocide și a regulamentului de organizare și funcționare a acestora, cu modificările și completările ulterioare, în baza documentelor depuse în dosarul tehnic, CNPB, în sesiunea din data de 10.05.2021 a decis ca produsul biocid poate fi plasat pe piață în România, conform prevederilor legale în vigoare.

I. DENUMIREA COMERCIALĂ ÎN ROMÂNIA

SOLFAC TRIO EC 140 NF

Alte denumiri comerciale, după caz

CRACKDOWN® ULTRA EC 140

CNPB înscrie denumirile comerciale conform solicitării detinatorului de aviz și nu își asumă responsabilitatea cu privire la aspectele comerciale, concurențiale sau de proprietate intelectuală.

II. DATE DE IDENTIFICARE ALE PRODUCĂTORULUI (numele, adresa, țara, inclusiv punctul de lucru pentru producătorii din România)

INDUSTRIALCHIMICA S.r.l. Adresa: Via Sorgaglia, 40 – 35020 Arre (PD) , Italia

III. DATE DE IDENTIFICARE ALE SOLICITANTULUI (numele, adresa, țara)

I.N.D.I.A. INDUSTRIE CHIMICHE SRL Adresa: Via Sorgaglia 25, 35020 Arre (PD), Italia

IV. ÎNCADRAREA PRODUSULUI BIOCID (în conformitate cu anexa V la Regulamentul (UE) nr. 528/2012 al Parlamentului European și al Consiliului din 22 mai 2012 privind punerea la dispoziție pe piață și utilizarea produselor biocide, cu amendamentele ulterioare)

A. Grupa principală:	3
B. Tipul/Tipurile de produs:	18

V. DATE PRIVIND SUBSTANȚA ACTIVĂ / SUBSTANȚE

A. Substanțe chimice

Nr. crt.	Denumirea chimică (IUPAC, ISO sau altele)	Nr. CE	Nr. CAS	Concentrația în unități metrice
1.	PIPERONIL BUTOXID (2-(2-butoxyethoxy)ethyl 6-propylpiperonyl ether)	200-076-7	51-03-6	8 %
2.	CIPERMETRINA α -cyano-3-phenoxybenzyl 3-(2,2-dichlorovinyl)-2,2-dimethylcyclopropanecarboxylate	257-842-9	52315-07-8	5 %
3.	PRALETRINA 2-methyl-4-oxo-3-(prop-2-ynyl)cyclopent-2-en-1-yl 2,2-dimethyl-3-(2-methylprop-1-ynyl)cyclopropanecarboxylate	245-387-9	23031-36-9	

-h-



AVIZ Nr. 5645BIO/18/12.24

VI. FORMA DE CONDIȚIONARE:

Concentrat emulsionabil

VII. MODUL DE AMBALARE (tipul, capacitate)

Ambalaje: 5-10-25-50-100-250-500-1000 ml; Dozr pentru utilizatori profesionali: 3-5-10-20-25-200-1000 litri

VIII. DOMENIUL ȘI ARIA DE UTILIZARE

A. Domeniul de utilizare	Insecticide, acaricide si produse pentru combaterea altor artropoda
B. Aria de aplicare	Combaterea artropodelor (muste, tantari, gandaci)

IX. EFICACITATE

Activitatea	Metoda de testare/ Protocolul de testare	Specia / Tulpina	Concentrații	Timpi de acțiune
Insecticidă	UTILIZARE SIMULATĂ	<i>Aedes albopictus</i>	1L de solutie 0,40% /15m ²	100% mortalitate dupa 2 minute.
Insecticidă	TEST DE CONTACT FORTAT	<i>Blattella germanica</i>	1L de solutie 1,50% /15m ² (suprafata neporoasă)	100% mortalitate dupa 10 minute.
Insecticidă	TEST DE CONTACT FORTAT	<i>Blatta orientalis</i>	1L de solutie 2,00% /15m ² (suprafata neporoasă)	100% Knockdown dupa 20 de minute. 100% mortalitate dupa 24 de ore.
Insecticidă	UTILIZARE SIMULATĂ	<i>Culex pipiens</i>	1L de solutie 0,50%/15m ²	100% mortalitate dupa 2 minute.
Insecticidă	TEST DE CONTACT FORTAT	<i>Musca domestica</i>	1L de solutie 2,00% /15m ² (suprafata neporoasă)	100% mortalitate dupa 10 minute.

X. INDICAȚII DE UTILIZARE

Metoda de aplicare	Concentrația soluției de lucru/ doza de aplicare	Timpul de acțiune
Pulverizare la rece si ULV	Concentrația soluției de lucru: 0.4% - 1.2 L produs în 30L solvent (ulei vegetal, apă) – pentru infestări normale; 0.8% - 1.2 L produs în 15 L solvent (ulei vegetal, apă) – pentru infestări grave Doza de aplicare: 0,5-5L amestec/10.000 m ² (soluție de lucru, echivalent cu 3-6 g total s.a.)	
Pulverizare termică	Concentrația soluției de lucru: 1L produs în 69 L motorină sau kerosen Doza de aplicare: 1L amestec (soluție de lucru) la 10.000 m ²	
Pulverizare cu pompe de joasă presiune sau turbo-atomizoare, în interior și în exterior	Tântari și alte insecte zburătoare Concentrația soluției de lucru: 0.2-0.3% (20-30ml produs în 10 L apă); Doza de aplicare: 10L amestec (soluție de lucru) la 500 – 1000 m ² Muste, gândaci și alte insecte târătoare Concentrația soluției de lucru: 1-2% (100-200 ml produs în 10 L apă); Doza de aplicare: 1L amestec (soluție de lucru) la 500-1000 m ²	
Pulverizare tradițională	Tântari și alte insecte zburătoare Concentrația soluției de lucru: 0.2-0.3% (20-30ml produs în 10 L apă); Doza de aplicare: 1L amestec (soluție de lucru) la 15 m ² Muste, gândaci și alte insecte târătoare Concentrația soluției de lucru: 1-2% (100-200 ml produs în 10 L apă); Doza de aplicare: 1L amestec (soluție de lucru) la 15 m ²	

Observatii: Aplicarea în interior trebuie să țină cont de caracterul iritant al produsului, drept pentru care neaccesarea spațiului tratat pentru 24-72 ore și obligativitatea aerisirii naturale, înainte de redarea în folosință a spațiului limpede de 2-8 ore sunt condiții absolut obligatorii și esențiale în obținerea de rezultate superioare în tratamente.



XI. ETICHETAREA PRODUSULUI BIOCID

A. Produs biocid cu substanțe active - substanțe chimice

Pictograme, simboluri și indicarea pericolului	-
Fraze de risc (H)	H410 Foarte toxic pentru mediul acvatic cu efecte pe termen lung.
Fraze de prudență (P)	P102 A nu se lăsa la îndemâna copiilor. P273 Evitați eliberarea către mediu. P280 Purtați mănuși de protecție/imbrăcăminte de protecție/echipament de protecție a ochilor/echipament de protecție a feței. P301+P310 ÎN CAZ DE ÎNGHITIRE: Sunați imediat la un CENTRU DE INFORMARE TOXICOLOGICĂ/un medic. P391 Colectați scurgerile de produs. P501 Aruncați conținutul/recipientul în conformitate cu legea națională.

XII. CATEGORIA DE UTILIZATORI

Profesionali, populație.

XIII. RECOMANDARI/ RESTRICTII PRIVIND PROTECȚIA SANATĂȚII ȘI A FACTORILOR DE MEDIU

A nu se utiliza în contact direct sau în prezența animalelor (în special a păsărilor) a hranei pentru animale și a produselor alimentare.

Pentru utilizatorii profesionali se interzice reambalarea produsului la capacități mai mici în vederea comercializării. După deschiderea unui recipient, eficacitatea produsului scade semnificativ. Orice transfer dintr-un recipient mare într-unul mic influențează calitatea produsului, existând și riscul unei potențiale contaminări.

Avizul este valabil până la data: 31.12.2024.

Avizul conține – 3 pagini

PREȘEDINTE
Dr. Chim. Gabriela Cîlîncă



COMPOZIȚIA CALITATIVĂ ȘI CANTITATIVĂ

1) Substanța activă

Denumirea IUPAC	Cypermethrin
Număr CAS	52315-07-8
Număr CE	257-842-9
Conținut de substanță activă	5% (50g/L)

2) Substanța activă

Denumirea IUPAC	Prallethrin
Număr CAS	23031-36-9
Număr CE	245-387-9
Conținut de substanță activă	1%(10g/L)

3) Substanța activă

Denumirea IUPAC	Piperonil butoxid
Număr CAS	51-03-6
Număr CE	200-076-7
Conținut de substanță activă	8% (80g/L)

CLASIFICAREA ȘI ETICHETAREA PRODUSULUI

Produs biocid cu substanțe active – *substanțe chimice*

Simboluri	
Fraze de pericol (H)	H410 - Foarte toxic pentru mediul acvatic, cu efecte pe termen lung.
Fraze de precauție (P)	P102 A nu se lăsa la îndemâna copiilor. P273 Evitați eliberarea către mediu. P280 Purtați mănuși de protecție/îmbrăcăminte de protecție/echipament de protecție a ochilor/ echipament de protecție a feței. P301+P310 ÎN CAZ DE ÎNGHIȚIRE: Sunați imediat la un CENTRU DE INFORMARE TOXICOLOGICĂ/un medic. P391 Colectați scurgerile de produs. P501 Aruncați conținutul/recipientul în conformitate cu legea națională.
Pictograme	-

DOMENIUL ȘI ARIA DE UTILIZARE:

Insecticid utilizat pentru combaterea artropodelor (muște, țânțari, gândaci) prin alte mijloace decât prin alungare sau atragere. Produsul poate fi utilizat pentru dezinfecțiile urbane de exterior, fie prin aplicare ULV, ceață caldă sau rece și atomizare, în zone urbane locuite, parcuri, curți, grădini, alte zone rezidențiale sau comerciale, în areale industriale sau ferme de animale și păsări.
Aplicarea în interior trebuie să țină cont de caracterul iritant al produsului, drept pentru care neaccesarea spațiului tratat pentru 24-72 ore și obligativitatea aerisirii naturale, înainte de redarea în folosință a spațiului timp de 6-8 ore sunt condiții absolut obligatorii și esențiale în obținerea de rezultate superioare în tratamente.

Doze de aplicare recomandate:

↓ Metoda de aplicare: Pulverizare la rece (LV) și ULV

Concentrația soluției de lucru:

0.4% - 1.2 L produs în 300 L solvent (ulei vegetal, apă) - pentru infestări normale;

0.8% - 1.2 L produs în 150 L solvent (ulei vegetal, apă) - pentru infestări grave

Doza de aplicare soluție de lucru: 0.5-5L amestec soluție de lucru /10.000 m² (echivalent cu 3-6 g total s.a.)

*) În aplicarea ULV, datorită marjei relativ ridicate premise în utilizarea diluției de lucru (0.5 - 5L amestec pe unitatea standard de suprafață), este esențială respectarea cantității de substanțe active (s.a.) indicate de producător (3-6 g total s.a., echivalent cu 21.5 -

Acuși este un document tehnico-comercial, ce cuprinde informații teoretice sau o descriere rezumată a potențialilor efectelor finale. Este obligatorie, înainte de utilizarea produsului, citirea cu mare atenție a documentației de punere pe piață (date S&D B0 /R/12.20) și a etichetei produsului, alături de documente cu valoare legală care îl însoțesc.

Producătorul și distribuitorul au deplină responsabilitate pentru calitatea produsului și către instituțiile menționate pe etichetă și etichete.



43 ml produs concentrat); diluția standard este data avându-se în vedere maximul permis de soluție de lucru pe unitatea de suprafață (5L), acoperindu-se, astfel o suprafață de 300.000m²; dar, dacă, de exemplu, se va decide aplicarea soluției de lucru într-o cantitate mai mică de 5L/10.000 m² cantitatea de substanță activă (s.a.) indicate de producător (3-8 g total s.a., echivalent cu 21.5 – 43 ml produs concentrat) va fi păstrată, doar cantitatea de solvent (agenți diluanți) urmând a fi modificată; de exemplu, în cazul aplicării 1L amestec de soluție 10.000m² cantitatea de substanță activă (s.a.) indicate de producător (3-8 g total s.a., echivalent cu 21.5 – 43 ml produs concentrat) va fi formulată în 1L solvent (agenți diluanți)

Metoda de aplicare: Pulverizarea termică ("ceata termică")

Concentrația soluției de lucru:

1 L produs în 99 L motorină sau kerosen

Doza de aplicare: 1 L amestec (soluție de lucru) la 10.000 m²

↓ Metoda de aplicare: Pulverizare cu pompe de joasă presiune sau turboatomizoare, în interior și în exterior

• Țânțari și alte insecte zburătoare

Concentrația soluției de lucru: 0.2-0.3% (20-30 ml produs în 10 L apă); Doza de aplicare: 10L amestec (soluție de lucru) la 500 - 1000 m²

• Muște, gândaci și alte insecte târătoare

Concentrația soluției de lucru: 1-2% (100-200 ml produs în 10 L apă); Doza de aplicare: 1L amestec (soluție de lucru) la 500-1000 m²

↓ Metoda de aplicare: Pulverizare tradițională

• Țânțari și alte insecte zburătoare

Concentrația soluției de lucru: 0.2-0.3% (20-30 ml produs în 10 L apă);

Doza de aplicare: 1 L amestec (soluție de lucru) la 15 m²

• Muște, gândaci și alte insecte târătoare

Concentrația soluției de lucru: 1-2% (100-200 ml produs în 10 L apă);

Doza de aplicare: 1 L amestec (soluție de lucru) la 15 m²

*) Remanența tratamentului va depinde foarte mult de locul unde este aplicat produsul (în interior sau în exterior, expuse la acțiunea directă a soarelui sau nu) și de temperaturile mediului ambiant (temperaturile înalte pot reduce durata tratamentului)

Eficacitate biocidă și timp de acțiune. Utilizându-se următoarele diluții și o doză de lucru de 1L soluție la 15 mp, cu un timp de acțiune de 2-10 minute, s-a obținut, o mortalitate de 100% în cazul insectelor zburătoare: muște – *Musca Domestica* (1.5%), țânțari – *Culex Pipiens* (0.5%), *Aedes Albopictus* (0.4%), iar pentru gândacii de bucatărie – *Blattella germanica* (1.5%), *Blatta Orientalis* (2%) – 100% mortalitate după 24 ore,

Activitatea	Metoda de testare/ Protocolul de testare	Specia / Tulpina	Concentrații	Timp de acțiune
Insecticidă	Utilizare simulată	<i>Aedes albopictus</i>	1 L de soluție 0,40% /15 m:	100% mortalitate după 2 minute.
Insecticidă	Test de contact forțat	<i>Blattella germanica</i>	1 L de soluție 1,50% /15 m: (suprafața neporoasă)	100% mortalitate după 10 minute.
Insecticidă	Test de contact forțat	<i>Blatta orientalis</i>	1 L de soluție 2,00% /15 m: (suprafața neporoasă)	100% Knockdown după 20 de minute. 100% mortalitate după 24 de ore.
Insecticidă	Utilizare simulată	<i>Culex pipiens</i>	1 L de soluție 0,50%/15 m:	100% mortalitate după 2 minute.
Insecticidă	Test de contact forțat	<i>Musca domestica</i>	1 L de soluție 2,00% /15 m: (suprafața neporoasă)	100% mortalitate după 10 minute.

În cazul în care produsul este comercializat, se expune informații transpuse într-o manieră accesibilă potențialilor utilizatori finali. Este obligatorie, înainte de utilizarea produsului, citirea cu atenție a etichetării produsului și a instrucțiunilor de utilizare.

Produsul este înregistrat în baza de date a produselor chimice agricole utilizate în agricultura protejată în România.



MĂSURI DE PRECAUȚIE ȘI AVERTIZARE LA APLICARE ȘI MANIPULARE:

Aplicare: A nu se va utiliza concentrat. Urmați instrucțiunile oferite la capitolul Instrucțiuni de utilizare. Nu accesați spațiul tratat pentru o perioadă rezonabilă de timp, necesară produsului a-și genera efectul biocid (24-72 ore). După accesare, spațiul tratat va fi bine aerisit, natural (2-8 ore), prin circulația curenților de aer din afara în interior și invers înainte de a fi utilizat din nou. Totodată, înainte de utilizarea spațiului tratat, se recomandă spălarea temelnică a suprafețelor pe care a fost aplicat produsul, ce pot intra în contact cu oamenii (mese, uși, pereți, etc.) în conformitate cu normele IPM (Integrated Pest Management).

Când se aplică produsul, se poartă echipament adecvat, mască de protecție a feței, mănuși corespunzătoare (cauciuc, PVA sau nitril) și salopetă. Purtați pentru protecție respiratorie la vapori organici, masca cu filtru pentru gaz (factor de protecție 10), conform SR EN 140 de tip A sau echivalenți.

Purtați mănuși de protecție corespunzătoare, conform SR EN 374 (cu marca CE), din cauciuc nitrilic sau echivalent, cu grosime minimă de 0,40mm. Spălați mănușile care sunt contaminate în interior, care sunt perforate sau pentru care cotaminarea exterioară nu poate fi îndepărtată. Spălați întotdeauna mâinile înainte de a mânca, bea, fuma sau utiliza toaleta. Purtați ochelari de protecție conform SR EN 166 (factor de protecție 5 sau echivalent). Purtați echipament de protecție standard, de tip 6. Niciodată nu se păstrează insecticidul diluat. Se prepară o soluție proaspătă de câte ori este necesar.

De reținut: Aplicarea produsului trebuie să se facă la temperaturi ale mediului ambiant mai mari de 15°C, dar mai mici de 27°C; nerespectarea acestei instrucțiuni duce la diminuarea eficacității aplicării, în special prin evapoarea sa mult mai rapidă, reducerea efectului biocid și a remanentei tratamentului. Este absolut obligatorie monitorizarea pre- și post-tratament a infestării, pentru evaluarea corectă și coerentă a rezultatelor tratamentului, atât la interior, cât și la exterior, prin montarea și observarea capcanelor de monitorizare.

Manipulare: a se respecta regulile de manipulare manuală a ambalajelor. Utilizați numai în zone prevăzute cu o ventilație adecvată, cu evacuare naturală.

INSTRUCȚIUNI DE PRIM AJUTOR

Contactul cu pielea: Înlăturați îmbrăcămintea și încălțăminte contaminate. Spălați imediat pielea cu multă apă și săpun. Solicitați sfatul medicului, dacă iritarea persistă. **Contactul cu ochii:** clătiți imediat cu multă apă rece, pentru cel puțin 15 minute. **Consultați medicul. În caz de ingestie:** clătiți gura cu multă apă. **NU Induceți, sub nicio formă, vomă!** Nu se consumă niciun aliment sau băutură. Asigurați aerisirea. Consultați medicul. **În caz de inhalare:** scoateți pacientul la aer curat. Asigurați-i confort și posibilitatea de a se odihni. Apelați la medic.

Antidot: nu există antidot. Se recomandă tratament simptomatic. Administrarea de **cărbune medicinal**, fără a fi o soluție specifică, a fost raportată a aduce rezultate pozitive și îmbunătățirea stării generale.

Îngrijiri sub control medical (în caz de intoxicație gravă): consultați fișa de securitate a produsului pe <https://www.cropscience.bayer.ro/Products/Produse-pentru-igiena-publica>

MĂSURI DE PROTECȚIE A MEDIULUI ÎNCONJURĂTOR:

Periculos pentru fauna acvatică. Nu contaminați apa potabilă, canalele de irigații sau alte suprafețe de apă (râuri, lacuri, bălți, etc.) Nu pulverizați în prezența curenților puternici de aer. Nu aplicați în prezența albinelor și a altor insecte polenizatoare.

MĂSURI PENTRU PROTECȚIA ANIMALELOR ȘI A HRANEI PENTRU ANIMALE

Tratamentul în prezența animalelor: produsul poate fi aplicat în prezența animalelor, dar este de dorit a se evita, pe cât posibil, contactul direct între animal și substanța de lucru, pe durata efectuării tratamentului. A nu se aplica direct pe recipientele de hrană pentru animale, direct pe animale sau pe hrana lor. A nu se aplica pe tavane (cu excepția colțurilor și a zonelor de îmbinare cu pereții laterali) pentru a evita fenomenul de picurare a substanței de lucru pe animale sau pe hrana lor.

Recomandări/Restricții privind protecția sănătății și a factorilor de mediu: A nu se utiliza în contact direct sau în prezența animalelor (în special, a pasărilor), a hranei pentru animale sau pe suprafețele ce vin în contact direct cu animalele, hrana pentru animale și produsele de origine animală și alimentare.

Notă: este un document public comercial, ce cuprinde informații transmise într-o măsură necesară posesorilor voluntari finali. Este obligatorie, înainte de utilizarea produsului, citirea cu atenție a etichetelor de siguranță și a instrucțiunilor de utilizare.

Produsul este în distribuție în România în conformitate cu legislația în vigoare privind protecția mediului și siguranța alimentară.



INSTRUCȚIUNI PENTRU ELIMINAREA ÎN SIGURANȚĂ pentru:

Eliminarea deșeurilor de produs și a ambalajelor acestuia se face în conformitate cu prevederile Legii 211/2011 privind regimul deșeurilor, de către operatorii autorizați.
Ambalaj: Nu se reutilizează ambalajul și nu se eliberează în mediu produsul biocid.

CONDIȚIILE DE DEPOZITARE:

Depozitați în locuri accesibile numai persoanelor autorizate. Păstrați departe de razele solare directe. Păstrați containerele închise etanș, într-un spațiu uscat, rece și bine ventilat. Depozitați departe de alimente, băuturi și hrana animalelor. Temperatura de depozitare a produsului trebuie să fie între 10°C și 30°C.
DURATA DE CONSERVARE A PRODUSELOR BIOCIDICE ÎN CONDIȚII NORMALE DE DEPOZITARE: 2 ani.





SOLFAC TRIO EC 140 NF

Versiune 1 / RO
102001058341

2/14
Revizia (data): 17.01.2022
Data tipării: 17.01.2022

Toxicitatea acută orală

LD50 (Șobolan) 5.660 mg/kg
Datele se referă la un component.
LD50 (Șobolan) 4.570 mg/kg
Valoarea menționată se referă la substanța activă piperonil butoxid.
LD50 (Șobolan) 250 mg/kg
Valoarea menționată se referă la substanța activă cipermetrin.
LD50 (Șobolan) 469 mg/kg
Datele se referă la un component.

**Toxicitate acută prin
inhalare**

LC50 (Șobolan) > 5,9 mg/l
Durată de expunere: 4 h
Valoarea menționată se referă la substanța activă piperonil butoxid.
LC50 (Șobolan) 2,5 mg/l
Durată de expunere: 4 h
Valoarea menționată se referă la substanța activă cipermetrin.
LC50 (Șobolan) > 0,465 mg/l
Datele se referă la un component.

Toxicitate acută dermală

LD50 (Iepure) 9.500 mg/kg
Datele se referă la un component.
LD50 (Iepure) > 2.000 mg/kg
Valoarea menționată se referă la substanța activă piperonil butoxid.
LD50 (Șobolan) 4.920 mg/kg
Valoarea menționată se referă la substanța activă cipermetrin.
LD50 (Șobolan) > 2.000 mg/kg
Datele se referă la un component.

Corodarea/iritarea pielii

Nu irită pielea

**Lezarea gravă/iritarea
ochilor**

Nu irită ochii

**Sensibilizarea căilor
respiratorii sau a pielii**

Nu este sensibilizant.

Evaluarea STOT Toxicitate asupra unui organ țintă specific - o singură expunere

Piperonyl butoxide: Pe baza datelor disponibile, criteriile de clasificare nu sunt îndeplinite.
Cipermetrin: Poate provoca iritarea căilor respiratorii.

Evaluarea STOT Toxicitate asupra unui organ țintă specific - expunere repetată

Piperonyl butoxide nu cauzează toxicitate asupra organelor țintă, conform studiilor efectuate pe animale.
Cipermetrin a cauzat efecte **neurocomportamentale** și/sau schimbări neuropatologice în studiile efectuate pe animale.

Evaluarea mutagenității

Piperonyl butoxide nu a avut efecte mutagene sau genotoxice în testele efectuate in vitro și in vivo.
Cipermetrin nu a avut efecte mutagene sau genotoxice în testele efectuate in vitro și in vivo.

Evaluarea carcinogenității

Piperonyl butoxide : în urma studiilor de toxicologie cronică (administrare prin hrană la șobolan și șoarece pe parcursul vieții), nu s-au identificat efecte carcinogene.
Cipermetrin : în urma studiilor de toxicologie cronică (administrare prin hrană la șobolan și șoarece pe parcursul vieții), nu s-au identificat efecte carcinogene.

Evaluarea toxicității pentru reproducere





SOLFAC TRIO EC 140 NF

Versiune: 1 / RO
102000958341

3/14
Revizie (data): 17.01.2022
Data tipării: 17.01.2022

Piperonyl butoxide nu a provocat toxicitate la reproducere conform studiilor efectuate pe 2 generații de șobolani.
Cipermetrin a provocat toxicitate la reproducere conform studiilor efectuate pe 2 generații de șobolani numai la doze toxice și pentru părinți. Toxicitatea la reproducere observată la Cipermetrin este legată de toxicitatea parentală.

Evaluarea toxicității pentru dezvoltare

Piperonyl butoxide nu a provocat toxicitate la dezvoltare pentru șobolani și iepuri.
Cipermetrin nu a provocat toxicitate la dezvoltare pentru șobolani și iepuri.

SECȚIUNEA 12: INFORMAȚII ECOLOGICE

12.1 Toxicitatea

Toxicitate pentru pești

LC50 (Pește) > 10.000 mg/l
Durată de expunere: 96 h
Datele se referă la un component.

LC50 (Cyprinus carpio (Caras)) 3,94 mg/l
Durată de expunere: 96 h
Valoarea menționată se referă la substanța activă piperonil butoxid.

LC50 (Danio rerio (peștele zăbră)) 0,00176 mg/l
Durată de expunere: 96 h
Datele se referă la un component.

Toxicitate cronică pentru pești

Pește
Concentrație fără efect observabil (NOEC): 0,053 mg/l
Valoarea menționată se referă la substanța activă piperonil butoxid.

Toxicitate pentru nevertebratele acvatice

LC50 (Daphnia magna (purice de apă)) 0,51 mg/l
Durată de expunere: 48 h
Valoarea menționată se referă la substanța activă piperonil butoxid.

EC50 (Daphnia magna (purice de apă)) 0,019 mg/l
Durată de expunere: 48 h
Datele se referă la un component.

Toxicitate cronică pentru nevertebrate acvatice

Concentrație fără efect observabil (NOEC) (Daphnia (Dafnia)): 0,03 mg/l
Valoarea menționată se referă la substanța activă piperonil butoxid.

Toxicitate pentru plantele acvatice

EC50 (alge) > 969 mg/l
Durată de expunere: 96 h
Datele se referă la un component.

EC50 (alge) 3,89 mg/l
Durată de expunere: 72 h
Valoarea menționată se referă la substanța activă piperonil butoxid.

EC50 (Desmodesmus subspicatus (alge verzi)) 4,9 mg/l
Durată de expunere: 72 h
Datele se referă la un component.

Concentrație fără efect observabil (NOEC) (alge) 2,6 mg/l
Datele se referă la un component.





SOLFAC TRIO EC 140 NF

Versiune 1 / RO
102000058341

10/14
Revizia (data): 17.01.2022
Data tipării: 17.01.2022

Concentrație fără efect observabil (NOEC) (slge) 0,824 mg/l
Valoarea menționată se referă la substanța activă piperonil butoxid.

12.2 Persistența și degradabilitatea

Biodegradare

Piperonil butoxide:
Lent biodegradabil
Cipermetrin:
Lent biodegradabil

Koc

Piperonil butoxide: Koc: 369 - 830
Cipermetrin: Koc: 25492 - 144652

12.3 Potențialul de bioacumulare

Bioacumularea

Piperonil butoxide:
Bioacumulare potențială
Cipermetrin: Factorul de bioconcentrare (BCF) 1.204
Nu se bioacumulează.

12.4 Mobilitatea în sol

Mobilitatea în sol

Piperonil butoxide: Mobil în mod moderat în diverse tipuri de sol
Cipermetrin: Imobil în sol

12.5 Rezultatele evaluărilor PBT și vPvB

Evaluarea PBT și vPvB

Piperonil butoxide: Această substanță nu este considerată ca fiind persistentă, bioacumulativă și toxică (PBT). Această substanță nu este considerată ca fiind foarte persistentă și foarte bioacumulativă (vPvB).
Cipermetrin: Această substanță nu este considerată ca fiind persistentă, bioacumulativă și toxică (PBT). Această substanță nu este considerată ca fiind foarte persistentă și foarte bioacumulativă (vPvB).

12.6 Alte efecte adverse

SECȚIUNEA 13: CONSIDERAȚII PRIVIND ELIMINAREA

13.1 Metode de tratare a deșeurilor

Produs

În conformitate cu regulamentele naționale sau, dacă este necesar, după consultarea autorităților competente, acest produs trebuie transportat la un centru autorizat de colectare a deșeurilor sau la un centru autorizat pentru incinerare.

Legislația privind eliminarea deșeurilor:

Legea 211/2011 privind regimul deșeurilor.

HG 427/2010 pentru modificarea și completarea HG nr. 128/2002 privind incinerarea deșeurilor.

HG 1061/2008 privind transportul deșeurilor periculoase și nepericuloase pe teritoriul României.

HG 268/2005 pentru modificarea și completarea HG nr. 128/2002 privind incinerarea deșeurilor.

HG 349/2005 privind depozitarea deșeurilor;

OMAPM nr.756/2004 pentru aprobarea Normativului tehnic privind incinerarea deșeurilor;

HG 856/ 2002 privind evidența gestiunii deșeurilor și pentru aprobarea listei cuprinzând deșeurile, inclusiv deșeurile periculoase.

HG 128/2002 privind incinerarea deșeurilor, modificată și completată





SOLFAC TRIO-EC-140-NF

Versione 1 / RO
102000058341

14/14
Revizia (data): 17.01.2022
Data tipării: 17.01.2022

	prin HG 268/2005.
Ambalaje contaminate	Containerele care conțin urme de produs trebuie eliminate ca deșeurile periculoase.
Codul de deșeu pentru produsul nefolosit	02 01 08* deșeurile agrochimice cu conținut de substanțe periculoase

SECȚIUNEA 14: INFORMAȚII REFERITOARE LA TRANSPORT

ADR/RID/ADN

14.1 Numărul ONU	3082
14.2 Denumirea corectă ONU pentru expediție	SUBSTANȚĂ PERICULOASĂ PENTRU MEDIU, LICHID, N.O.S. (CYPERMETHRIN, PIPERONYL BUTOXIDE SOLUTION)
14.3 Clasa (clasele) de pericol pentru transport	9
14.4 Grupul de ambalare	III
14.5 Pericole pentru mediul înconjurător	DA
Cod de pericol	90
Cod de tunel	-

Această clasificare nu este în principiu valabilă pentru transportul în cisterne pe ape curgătoare interioare. Pentru site informații, vă rugăm contactați furnizorul.

IMDG

14.1 Numărul ONU	3082
14.2 Denumirea corectă ONU pentru expediție	ENVIRONMENTALLY HAZARDOUS SUBSTANCE, LIQUID, N.O.S. (CYPERMETHRIN, PIPERONYL BUTOXIDE SOLUTION)
14.3 Clasa (clasele) de pericol pentru transport	9
14.4 Grupul de ambalare	III
14.5 Poluanții marini	DA

IATA

14.1 Numărul ONU	3082
14.2 Denumirea corectă ONU pentru expediție	ENVIRONMENTALLY HAZARDOUS SUBSTANCE, LIQUID, N.O.S. (CYPERMETHRIN, PIPERONYL BUTOXIDE SOLUTION)
14.3 Clasa (clasele) de pericol pentru transport	9
14.4 Grupul de ambalare	III
14.5 Pericole pentru mediul înconjurător	DA

14.6 Precauții speciale pentru utilizatori

Vezi secțiunile 6, 7 și 8 din această Fișă cu Date de Securitate.

14.7 Transport în vrac, în conformitate cu anexa II la MARPOL și Codul IBC

În conformitate cu Codul IBC, nu este permis transportul în vrac.



SC G&M 2000 SRL Bucuresti	SPECIFICATIE TEHNICA EXTRADIL PG 66 + Adjuvant pentru termonebulizare ULV,VLV	COD : ST Nr. 47/2011
------------------------------	--	-------------------------

1. GENERALITATI

Obiect

Prezenta specificatie tehnica se refera la adjuvantul pentru operatiile de termonebulizare ULV si VLV.

Domeniu de aplicare

Produsul este destinat pentru marirea eficacitatii de aplicare a produselor biocide (insecticide , dezinfectanti).

Documente de referinta

STAS 35/1981 – Titei, produse petroliere, semisolide si solide. Determinarea densitatii.
STAS 8619/3 / 1990 – pH-metrie. Determinarea eletrometrica a pH-ului solutiilor apoase.

2. CONDITII TEHNICE DE CALITATE

2.1. Compozitia chimica

Component	Concentratie, %
Propilen glicol	60-70
Alcoolii grasi etoxilati	1,5
Apa demineralizata	28,5 – 38,5

2.2. Caracteristici fizico – chimice

Aspect : lichid transparent

Culoare : incolor

Densitate (20 grade Celsius) : 0,97 – 1,03 g/cc

pH : 6-8

2.3. Conditii privind utilizarea

La obtinerea solutiilor de lucru recomandate pentru fiecare produs biocid, apa este inlocuita de acest produs.

2.4. Conditii privind securitatea la utilizare

Se vor evita contactul cu ochii si pielea.

Elaborat	Nume si prenume	Semnatura	Verificat	Nume si prenume	Semnatura
	Baluta Olga			Istrate Georges	



SC G&M 2000 SRL Bucuresti	SPECIFICATIE TEHNICA EXTRADIL PG 66 + Adjuvant pentru termonebulizare ULV,VLV	COD : ST Nr. 47/2011
------------------------------	--	-------------------------

3. CERINTE GENERALE DE ASIGURARE A CALITATII

3.1. Receptia materiilor prime

Furnizorii garanteaza calitatea materiilor prime la fiecare livrare prin eliberare de buletine de analiza a acestora.

3.2. Lista echipamenteilor de verificare

Picnometru, pH-metru.

4. REGULI PENTRU VERIFICARE CALITATII

4.1. Categorii de incercari

- incercari de tip;
- incercari de lot.

4.2. Lista verificarilor necesare

Tabelul nr.1

Nr.crt.	Caracteristica	Conditia Tehnica	Metoda de incercare	Categoria de incercare	
				Tip	Lot
0	1	2	3	4	5
1	Aspect	2.1.	5.1.	Da	Da
2	Culoare	2.1.	5.2.	Da	Da
3	Densitate	2.1.	5.3.	Da	Da
4	pH	2.1.	5.4.	Da	-
5	Ambalare si marcare		5.5.	Da	Da

5. METODE DE INCERCARE

Incercarile si verificarile de tip se efectueaza la avizarea produsului de catre beneficiar, la modificarea tehnologiei sau la cererea expresa a beneficiarilor, dupa cum se indica in tabelul nr.1, coloana 4.

Incercarile si verificarile de lot se efectueaza pe fiecare lot de fabricatie, conform tabelului nr.1, coloana 5.

Marimea unui lot este de minim 10 L si max. 200 L.

Elaborat	Nume si prenume	Semnatura	Verificat	Nume si prenume	Semnatura
	Baluta Olga			Istrate Georges	



SC G&M 2000 SRL Bucuresti	SPECIFICATIE TEHNICA EXTRADIL PG 66 + Adjuvant pentru termonebulizare ULV,VLV	COD : ST Nr. 47/2011
------------------------------	---	-------------------------

Se ia o proba de 200 ml din fiecare sarja a unui lot. Probele se amesteca pentru omogenizare si din proba totala se iau 500 ml care constituie proba de laborator. Proba se imparte in doua parti, din care una se analizeaza iar cealalta se pastreaza drept contraproba timp de sase luni de la data fabricatiei.

5.1. Aspectul produsului EXTRADIL PG 66 + se examineaza vizual, dupa ce a fost introdus in pahare Berzelius din sticla incolora.

5.2. Culoarea solutiei se apreciaza vizual.

5.3. Determinarea densitatii se face conform STAS 35/81, pct.2 (metoda cu areometrul) sau pct. 4 (metoda cu picnometrul).

5.4. Determinarea pH-ului se face conform STAS 8619, metoda cu pH-metru.

5.5. Ambalarea si marcarea se verifica pentru fiecare sarja de fabricatie.

6. MARCARE, AMBALARE, TRANSPORT, DEPOZITARE

6.1. Ambalare

6.1.1. Ambalaj individual sau primar

Produsul EXTRADIL PG 66+ se ambaleaza in flacoane din material plastic de 1 L si canistre de 5 L.

6.1.2. Ambalajul comun sau secundar

Flacoanele de 1 L se ambaleaza in cutii colective din carton. Canistrele nu se pun in ambalaje colective, ele livrandu-se ca atare.

6.1.3. Ambalaj de transport sau tertiar

Ambalajul de transport este identic cu cel comun.

6.2. Marcare

6.2.1. Marcare ambalaj individual

Fiecare ambalaj va purta o eticheta de identificare pe care se mentioneaza :

- denumirea si adresa producatorului;
- denumirea comerciala a produsului;
- numarul lotului, valabilitate, instructiuni de utilizare;
- cantitatea de produs continut in ambalaj;
- compozitia chimica a produsului.

6.2.2. Marcare ambalaj comun

Acesta se va inscriptiona la fel ca ambalajul individual ; in plus, se adauga numarul de bucati continut in fiecare cutie (15 flacoane de 1 L).

Elaborat	Nume si prenume	Semnatura	Verificat	Nume si prenume	Semnatura
	Baluta Olga			Istrate Georges	



SC G&M 2000 SRL Bucuresti	SPECIFICATIE TEHNICA EXTRADIL PG 66 + Adjuvant pentru termonebulizare ULV,VLV	COD : ST Nr.47/2011
------------------------------	--	------------------------

6.2.3. Marcare ambalaj transport

Marcarea ambalajului de transport este aceeași de la pct. 6.2.2.

6.3. Transport

Transportul produsului se face cu mijloace acoperite, pentru a se asigura integritatea produsului.

6.4. Depozitare

Produsul se depozitează în ambalajul original închis etans, la temperaturi de 10 – 30 grade Celsius.

6.5. Documente aferente

Fiecare livrare va fi însoțită de o declarație de conformitate a produsului .

7. TERMEN DE VALABILITATE

În condițiile respectării instrucțiunilor de transport și de depozitare, produsul EXTRADIL PG 66 + are valabilitate 3 ani.

Elaborat	Nume si prenume	Semnatura	Verificat	Nume si prenume	Semnatura
	Baluta Olga			Istrate Georges	



CANDIDATUL/OFFERTANTUL
ALIS TECH SOLUTIONS SRL
(denumirea/numele)

PROPUNERE TEHNICĂ

LOT 1: Insecticid pentru acțiuni de dezinsecție prin tratament tip pulverizare ULV minim 50 și maxim 800 litri și aditiv pentru producere ceață minim 800 și maxim 3000 litri

CARACTERISTICĂ	CONDIȚII DE ADMISIBILITATE SOLICITAT	CONDIȚII DE ADMISIBILITATE OFERTAT
Substanța insecticidă: cu proprietăți de adulticide, combat inclusiv tantarii din familia aedes spp(aedes albopictus) și Culex Pipiens	DA	Aviz Bio Nr. 5645BIO/18/12.24 - pag.2
substanță activă tip: deltametrin sau echivalent	concentrație minim 0,6%	Aviz Bio Nr. 5645BIO/18/12.24 - pag.1
substanță activă tip: piperonyl butoxid (PBO) sau echivalent	concentrație minim 6%	Aviz Bio Nr. 5645BIO/18/12.24 - pag.1
Liant pentru acest tip de insecticid: Propil glicol sau echivalent pentru aplicari prin termonebulizare	DA	Extradilpg 66+ - specificatie tehnica
Substantele sunt avizate din grupa 3 de toxicitate – nu sunt nocive	DA	Aviz Bio Nr. 5645BIO/18/12.24

OFERTANTUL POATE COMPLETA FORMULARUL CU ORICE ALTE DATE PE CARE LE CONSIDERĂ CONCLUDENTE CU PRIVIRE LA DESCRIEREA PRODUSULUI.

Solfac Trio EC 140 NF este un insecticid concentrat emulsionabil utilizat pentru combaterea artropodelor (muste, tantari, gandaci), care contine trei substante active, doi piretroizi sintetici combinati cu un agent sinergic.

Substante active:

Cypermethrin - 50 g/ L
Prallethrin - 10 g/l
Piperonil butoxid - 80 g/l

Mod de actiune:

Prallethrin ofera un efect de soc imediat, urmat de un knock-down consistent; **Cypermethrin** este fotostabil și garanteaza o activitate de anihilare și control a daunatorilor, avand, de asemenea și o activitate reziduala buna, iar **piperonil butoxid-ul** imbunatateste activitatea biocida de contact, protejeaza ingredientele active impotriva degradarii enzimatiche, și ajuta piretroizii să penetreze în corpul insectei.

Caracteristici:

- Are o actiune insecticida rapida și poate persista pana la cateva saptamani, în functie de suprafata tratata (în interior sau exterior, expusa sau nu la lumina, trafic și temperatura);



- Solfac Trio EC 140 NF ofera, de asemenea, un efect puternic de „flush-out”, de „extragere” a daunatorilor din ascunzisuri, prin urmare, este recomandat pentru controlul atat al insectelor zburatoare, cat si taratoare;
- Datorita compozitiei speciale, are si un **efect repalent**, indepartand si tinand departe insectele de suprafetele tratate;
- Este foarte eficient impotriva insectelor daunatoare, rezistente la ingredientul coactiv sau formulele piretroide nesinergizate;
- Formula sa extrem de versatila este potrivita pentru toate tipurile de echipamente utilizate, cu dilutii unice si flexibilitate in functie de capacitatile de aplicare si agentul de diluare folosit.

Daunatori vizati:

- Muste (*Musca Domestica*)
- Tantarari (*Culex Pipiens, Aedes Albopictus*)
- Gandaci de bucatarie (*Blatella Germanica, Blatta Orientalis*)

Mod de utilizare:

Solfac Trio EC 140 NF se foloseste in zone casnice, comerciale si industriale, atat in interior, cat si exterior. Produsul poate fi utilizat pentru dezinsectiile urbane de exterior, fie prin aplicare ULV, ceata calda sau rece si atomizare, in zone urbane locuite, parcuri, curti, gradini, alte zone rezidentiale sau comerciale, in centre industriale sau ferme de animale si pasari.

Aplicarea in interior trebuie sa tina cont de caracterul iritant al produsului, drept pentru care sunt absolut obligatorii si esentiale neacesarea spatiului tratat pentru 24-72 ore si aerisirea naturala, inainte de redarea in folosinta a spatiului timp de 6-8 ore. Acestea sunt conditii de siguranta si pentru obtinerea de rezultate superioare in tratamente.

Pentru tratamentele la exterior este bine de stiut ca ingredientele active si agentul sinergic sunt formulate cu un solvent de origine vegetala, care face produsul usor miscibil cu solventii vegetali, uleiurile minerale sau motorina pentru pulverizarea la cald („ceata calda”) sau cu apa, pentru tratamentele ULV.

Pentru tratamentele ULV/LV in exterior nu este necesara adaugarea suplimentara, ca in cazul altor produse, a unui agent portant (de tip glicol), acesta fiind deja incorporat in reteta originala de formulare.

Pentru pulverizarea la cald, se poate dilua cu diesel sau kerosen, dar se poate dilua de asemenea cu apa pentru pulverizarea traditionala sau tratamentele complexe in exterior.

Pentru utilizarea neprofesionala (populatie), singura metoda de utilizare permisa este prin amestec cu apa si pulverizarea grosiera cu o pompa de spate (vermorel) sau cu un sprayer mic de mana.

Solfac Trio EC 140 NF se utilizeaza in interior, in tratamente insecticide de remanenta in case, blocuri, hoteluri, restaurante, spitale, fabrici alimentare, scoli si gradinite, ferme de animale, garaje, poduri si depozite. Iar la exterior, in zone publice (gradini, parcuri, strazi, garduri vii si gazon), pe peretii exteriori ai cladirilor.

Precautii:

- Este puternic recomandata purtarea de echipamente de protectie la efectuarea oricarui fel de tratament biocid, precum: combinezon, masca cu filtru pentru gaze si particule organice, ochelari de protectie si manusi.
- Inainte de utilizarea spatiului tratat, se recomanda spalarea temeinica a suprafetelor pe care a fost aplicat produsul, ce pot intra in contact cu oamenii (mese, usi, pereti, etc.)
- Nu aplicati produsul in prezenta albinelor si a altor insecte polenizatoare.
- A nu se utiliza in contact direct sau in prezenta animalelor (in special a pasarilor), a hranei pentru animale si produse de origine animala si alimentare.
- A nu se aplica direct pe recipientele de hrana pentru animale, direct pe animale, pe suprafete cu care acestea vin in contact sau pe hrana lor.
- A nu se aplica pe tavane (cu exceptia colturilor si a zonelor de imbinare cu peretii laterali) pentru a evita fenomenul de picurare a substantei de lucru.

Lotul	Substanta insecticid	Aviz Da/Nu	Fisa de securitate Da/Nu/s
-------	----------------------	---------------	-------------------------------

Lot 1	Insecticid SOLFAC TRIO EC 140 NF	DA	DA
	Liant Extradii PG 66+	NU	DA

Se vor depune copii conform cu originalul a avizelor de la ministerul sanatatii si fiselor de securitate.

~~TERMENUL DE LIVRARE AL substantelor insecticide LOT 1: 3 ZILE DE LA TRANSMITEREA COMENZII DE CĂTRE AUTORITATEA CONTRACTANTĂ.~~

DATA
24.04.2023

OPERATOR ECONOMIC,

.....
(semnătură autorizată)



FIȘA CU DATE DE SECURITATE în conformitate cu Regulamentul UE
No. 1907/2006



SOLFAC TRIO EC 140 NF

Versiune 1 / RO
102000058341

14014
Revizie (data): 17.01.2022
Data tipării: 17.01.2022

nr. 2015/830 cu modificările ulterioare și Regulamentului (UE) nr. 1272/2008. Această Fișă cu Date de Securitate completează Instrucțiunile de utilizare dar nu le înlocuiește. Informațiile conținute de această Fișă se bazează pe cunoștințele disponibile în momentul elaborării. Utilizatorul trebuie informat asupra posibilelor riscuri care pot apărea în timpul utilizării produsului în alte scopuri decât cele propuse. Informațiile de mai sus sunt conforme cu legislația CEE. Utilizatorul trebuie să consulte și aplice orice alte regulamente naționale adiționale în vigoare.

Modificările față de ultima versiune sunt subliniate pe margine. Această versiune înlocuiește toate versiunile anterioare.





SOLFAC TRIO EC 140 NF

Versiune 1 / RO
102000058341

13/14
Revizia (data): 17.01.2022
Data tipăririi: 17.01.2022

Nu este necesară o Evaluare a Securității Chimice.

SECȚIUNEA 16: ALTE INFORMAȚII

Notă :

Această fișă cu date de securitate a fost emisă în concordanță cu fișa cu date de securitate furnizată de producătorul produsului.

Industrial Chimica S.r.l

Via Sorgaglia, 40-35020 Arre (PD) Italia

Textul frazelor de pericol H menționate în secțiunea 3

H302	Nociv în caz de înghițire.
H331	Toxic în caz de inhalare.
H332	Nociv în caz de inhalare.
H335	Poate provoca iritarea căilor respiratorii.
H400	Foarte toxic pentru viața acvatică.
H410	Foarte toxic pentru viața acvatică, având efecte de lungă durată.

Abrevieri și acronime

ADN	DIRECTIVA PARLAMENTULUI EUROPEAN ȘI A CONSILIULUI privind transportul interior de mărfuri periculoase
ADR	Acordul European privind transportul rutier internațional de mărfuri periculoase
CAS-Nr.	Număr registru CAS (engl. Chemical Abstracts Service)
Conc.	Concentrație
EC-Nr.	Număr Comunitatea Europeană
ECx	Concentrația efectivă pentru x%
EINECS	Inventarul european al substanțelor chimice existente introduse pe piață
ELINCS	Lista europeană a substanțelor chimice notificate
EN	Standarde Europene
ETA	Estimarea toxicității acute
EU	Uniunea Europeană
IATA	International Air Transport Association
IBC	International Code for the Construction and Equipment of Ships Carrying Dangerous Chemicals in Bulk (IBC Code)
ICx	Concentrația inhibitoare pentru x%
IMDG	International Maritime Dangerous Goods
LCx	Concentrația letală pentru x%
LDx	Doza letală pentru x%
LOEC/LOEL	Doză cu efect observabil minim
MARPOL	MARPOL: International Convention for the prevention of marine pollution from ships
N.O.S.	Not otherwise specified
NOEC/NOEL	Concentrație/Doză fără efect observabil
OCDE	Organizația pentru Cooperare și Dezvoltare Economică
OMS	Organizația Mondială a Sănătății
RID	Regulament privind transportul internațional rutier de bunuri periculoase
TWA	Media ponderată în timp
UN	Națiunile Unite

Informațiile din această Fișă cu Date de Securitate sunt în concordanță cu cerințele stabilite de Regulamentul (CE) nr. 1907/2006, Regulamentul (UE) nr. 1907/2006 amendat prin Regulamentul (UE)



-25-



SOLFAÇ TRIO EC 140 NF

12/14

Versiune 1 / RO
102000056341

Revizua (data): 17.01.2022
Data expirării: 17.01.2022

SECȚIUNEA 15: INFORMAȚII DE REGLEMENTARE

15.1 Regulamente/legislație în domeniul securității, al sănătății și al mediului, specifice pentru substanța sau amestecul în cauză

Informații suplimentare

Clasificarea WHO: III (Puțin periculos)

Alte reglementări

Cade sub incidența forței majore.

BG Fișa cu date de Securitate M 050 "Manipularea substanțelor periculoase"

Legislație europeană:

Această Fișă cu Date de Securitate este elaborată conform Regulamentului (CE) nr. 1907/2006 privind înregistrarea, evaluarea, autorizarea și restricționarea substanțelor chimice (REACH) modificat prin:

- Regulamentul (UE) nr. 453/2010;

- Regulamentul (CE) nr. 1272/2008 privind clasificarea, etichetarea și ambalarea substanțelor și a amestecurilor.

Conform Regulament (CE) nr. 552/2009: Nu conține substanțe restricționate.

Regulamentul (CE) nr. 1272/2008 a fost modificat de următoarele regulamente în vederea adaptării la progresul tehnic și științific:

- Regulamentul (UE) nr. 944/2013;

- Regulamentul (UE) nr. 487/2013;

- Regulamentul (UE) nr. 618/2012;

- Regulamentul (UE) nr. 286/2011;

- Regulamentul (CE) nr. 790/2009

și de Regulamentul (UE) nr. 758/2013 de corectare a anexei VI.

Regulamentul (CE) 1336/2008 de modificare a Regulamentului (CE) 548/2004 în vederea adaptării acestuia la Regulamentul (CE) nr. 1272/2008.

Regulamentul (UE) nr. 283/2013 de stabilire a cerințelor în materie de date aplicabile substanțelor active.

Legislație națională:

Regulamentul (UE) nr. 528/2012 al Parlamentului European și al Consiliului din 22 mai 2012 privind punerea la dispoziție pe piață și utilizarea produselor biocide;

-HG nr.617/2014 privind stabilirea cadrului instituțional și a unor măsuri pentru punerea în aplicare a Regulamentului (UE) nr.528/2012.

HG 398/2010 privind aplicarea Regulamentului (CE) 1272/2008.

Legea nr. 349/2007 privind managementul substanțelor chimice modificată prin Legea nr. 249/2011 și prin OUG Nr. 60/2013.

HOTĂRÂRE nr. 437/2005 privind aprobarea Listei cu substanțele active autorizate pe teritoriul României, cu toate amendamentele și completările ulterioare.

Ordonanță nr. 41/2007 pentru comercializarea produselor de protecție a plantelor.

Legea nr. 360/2003 privind regimul substanțelor și preparatelor chimice periculoase, completată de Legea nr. 263/2005 și Legea nr. 254/2011.

HG 1093/2006 privind stabilirea cerințelor minime de securitate și sănătate pentru protecția lucrătorilor.

HG 477/2009 privind stabilirea sancțiunilor aplicabile pentru încălcarea prevederilor Regulamentului (CE) nr. 1.907/2006.

O.U.G. 122/2010 privind stabilirea sancțiunilor aplicabile pentru încălcarea prevederilor Regulamentului (CE) nr. 1.272/2008.

15.2 Evaluarea securității chimice



-25-



SOLFAC TRIO EC 140 NF

Versione 17/RO
102006050341

1/14
Revizia (data): 17.01.2022
Data tipăririi: 17.01.2022

SECȚIUNEA 1: IDENTIFICAREA SUBSTANȚEI/AMESTECULUI ȘI A SOCIETĂȚII ÎNȚREPRINDERII

1.1 Element de identificare a produsului

Denumirea comercială SOLFAC TRIO EC 140 NF
Codul produsului (UVP) 87363775

1.2 Utilizări relevante identificate ale substanței sau ale amestecului și utilizări contraindicate

Utilizare Biocid

1.3 Detalii privind furnizorul fișei cu date de securitate

Furnizor	BAYER S.R.L. Șos București-Ploiești 1A, Corp B, Et1 013681 București România	Producător: Industrial Chimica S.r.l Via Sorgaglia, 40-35020 Arro (PD) Italia
Telefon	+40 (0) 21 529 59 00	
Fax	+40 (0) 21 529 59 98	
Departamentul responsabil	Email: andrei.vior@bayer.com	

1.4 Număr de telefon care poate fi apelat în caz de urgență

Număr de telefon care poate fi apelat în caz de urgență (021) 318 36 20 / interior 235 sau (021) 318 36 06 (Luni-Vineri, 8:00-15:00)
Biroul pentru Regulamentul Sanitar Internațional și Informare Toxicologică, Institutul Național de Sănătate Publică; Strada Dr Leonte Anastasievici nr 1-3; 050463 București, România

Linia telefonică de urgență (nivel global - 24h de ore din 24) +1 (760) 476-3964 (Compania 3E pentru Bayer AG, Crop Science Division)

SECȚIUNEA 2: IDENTIFICAREA PERICOLELOR

2.1 Clasificarea substanței sau a amestecului

Clasificare conformă cu Regulamentul (UE) nr. 1272/2008 (privind clasificarea, etichetarea și ambalarea substanțelor și a amestecurilor) și amendamentelor sale.

Pericol pe termen scurt (acut) pentru mediul acvatic: Categoria 1
H400 Foarte toxic pentru viața acvatică.

Pericol pe termen lung (cronic) pentru mediul acvatic: Categoria 1
H410 Foarte toxic pentru viața acvatică, având efecte de lungă durată.

- 12 -





SOLFAC TRIO EC 140 NF

Versiune 1 / RO
102000059341

2/14
Revizia (data): 17.01.2022
Data tipăririi: 17.01.2022

2.2 Elementa pentru etichetă

Etichetare conformă cu Regulamentul (CE) nr. 1272/2008 (privind clasificarea, etichetarea și ambalarea substanțelor și a amestecurilor) și amendamentelor sale.

Etichetarea privind avertizarea pericolelor este obligatorie.

Componente periculoase ce trebuie să fie specificate pe etichetă:

- piperonil butoxid
- Cipermetrina
- Praetrina
- Diprofilan Glicol Monometil Eter



Cuvânt de avertizare: Atenție

Fraze de pericol

H410 Foarte toxic pentru viața acvatică, având efecte de lungă durată.

Fraze de precauție

P102 A nu se lăsa la îndemâna copiilor.

P273 Evitați eliberarea către mediu.

P280 A se purta mănuși de protecție/ îmbrăcăminte de protecție/ echipament de protecție a ochilor/ echipament de protecție a feței.

P301 + P310 ÎN CAZ DE ÎNGHIȚIRE: sunați imediat la un CENTRU DE INFORMARE TOXICOLOGICĂ/un medic.

P301 Colectați scurgerile de produs.

P501 Eliminați conținutul/recipientul la un centru autorizat pentru colectarea deșeurilor, conform regulamentelor locale.

2.3 Alte pericole

Piperonil butoxid: Această substanță nu este considerată ca fiind persistentă, bioacumulativă și toxică (PBT). Această substanță nu este considerată ca fiind foarte persistentă și foarte bioacumulativă (vPvB). Cipermetrin: Această substanță nu este considerată ca fiind persistentă, bioacumulativă și toxică (PBT). Această substanță nu este considerată ca fiind foarte persistentă și foarte bioacumulativă (vPvB).

SECȚIUNEA 3: COMPOZIȚIE/INFORMAȚII PRIVIND COMPONENTII

3.2 Amestecuri

Natură chimică

Concentrat emulsionabil (EC)

Cipermetrina+Piperonil butoxid+Praetrina (5%+8%+1%)

Componente periculoase

Fraze de pericol în conformitate cu Reglementările UE No. 1272/2008

Nume	Nr. CAS / Nr. CE / REACH Reg. No.	Clasificare	Conc. [%]
		REGULAMENTUL (CE) NR. 1272/2008	





SOLFAC TRIO EC 140 NF

Versione 1 / RO
102000058341

3/14
Revizia (data): 17.01.2022
Data tipăririi: 17.01.2022

piperonil butoxid	51-03-6 200-076-7 01-2119537431-46-xxxx	Aquatic Acute 1, H400 Aquatic Chronic 1, H410	8
Cypermethrin cis/trans +/- 40/60	52315-07-8 257-842-9	STOT SE 3, H335 Acute Tox. 4, H302 Aquatic Chronic 1, H410 Aquatic Acute 1, H400 Acute Tox. 4, H332	5
Prallethrin	23031-30-9 245-387-9	Acute Tox. 3, H331 Aquatic Acute 1, H400 Acute Tox. 4, H302 Aquatic Chronic 1, H410	1
Dipropylene Glycol Monomethyl Ether	34590-94-8 252-104-2 01-2119450011-80-xxxx	Neclasificat	>= 30 - < 40

Informații suplimentare

piperonil butoxid	51-03-6	Factor M: 1 (acute)
Cypermethrin cis/trans +/- 40/60	52315-07-8	Factor M: 1.000 (acute), 1.000 (chronic)

Substanțe pentru care există, în virtutea dispozițiilor comunitare, limite de expunere profesională:
Dipropylene Glycol Monomethyl Ether (34590-94-8)

Pentru textul complet al acestor fraze H menționate în această secțiune, se va consulta Secțiunea 10.

SECȚIUNEA 4: MĂSURI DE PRIM AJUTOR

4.1 Descrierea măsurilor de prim ajutor

Indicații generale	Se va ieși din zona periculoasă. Așezați și transportați victima într-o poziție laterală stabilă. Scoateți imediat hainele contaminate și depozitați-le în siguranță.
Inhalare	Se va ieși la aer curat. Se va culca persoana respectivă și se va ține la căldură. Se va anunța imediat un medic sau spitalul de urgență.
Contactul cu pielea	Se va spăla imediat cu apă și săpun. Dacă simptomele persistă se va chema un medic.
Contactul cu ochii	Se va clăti imediat și din abundență cu apă, inclusiv sub pleoape, timp de cel puțin 15 minute. Scoateți lentilele de contact, dacă există, după primele 5 minute și continuați să clătiți cu apă. Se va acorda asistență medicală dacă iritația crește și persistă.
Ingerare	NU se va induce stare de vomă. Se va clăti gura. Se va anunța imediat un medic sau spitalul de urgență.

4.2 Cele mai importante simptome și efecte, atât acute, cât și întârziate

Simptome	Iritația pielii, Iritația ochilor, Tremurături, Ingerarea în cantități mari poate să provoace tulburări ale sistemului nervos central (spre exemplu amețea, dureri de cap), Iritație respiratorie
-----------------	---

4.3 Indicații privind orice fel de asistență medicală imediată și tratamentele speciale necesare

Tratament	Se va trata simptomatic. Nu se cunoaște un antidot specific.
------------------	--



- 15 -



SOLFAC TRIO EC 140 NF

4/14

Versione 1 / RO
102000058341

Revizite (data): 17.01.2022
Data tipării: 17.01.2022

SECȚIUNEA 5: MĂSURI DE COMBATERE A INCENDIILOR

5.1 Mijloace de stingere a incendiilor

Corespunzătoare	Se va folosi apă pulverizată, spumă rezistentă la alcool, agent de stingere sub formă de pulbere sau dioxid de carbon.
Necorespunzătoare	Jet de apă puternic

5.2 Pericole speciale cauzate de substanța sau de amestecul în cauză	În cazul unui incendiu se pot degaja: Monoxid de carbon (CO), Oxizi de azot (NOx), Dioxid de carbon (CO ₂)
--	--

5.3 Recomandări destinate pompierilor

Echipament special de protecție pentru pompieri	În cazul unui incendiu și/sau explozie nu se va inhala fumul. În cazul unui incendiu, se va purta un aparat respirator autonom.
Informații suplimentare	Limitați împrăștierea mediilor de stingere. Se va evita ca apa de extincție contaminată să intre în sistemul de canalizare și în apele curgătoare.

SECȚIUNEA 6: MĂSURI DE LUAT ÎN CAZ DE DISPERSIE ACCIDENTALĂ

6.1 Precauții personale, echipament de protecție și proceduri de urgență

Măsuri de prevenire	Evitați contactul cu produsul împrăștiat sau cu suprafețele contaminate. Se va folosi echipament de protecție individual.
---------------------	---

6.2 Precauții pentru mediul înconjurător	Colectați apa contaminată și apa utilizată la stingerea incendiilor. Nu permiteți ca produsul să pătrundă în ape de suprafață, sisteme de canalizare și ape de adâncime.
--	--

6.3 Metode și material pentru izoarea incendiilor și pentru curățenie

Metodele de curățare	Se va absorbi cu un material absorbant inert (spre exemplu nisip, silicagel, liant pentru acizi, liant universal, rumeguș). Curățați pardoseala și obiectele contaminate, respectând regulamentele de protecție a mediului. Se va păstra în containere închise și adecvate pentru eliminare.
----------------------	--

6.4 Trimitere la alte secțiuni	Informații privind manipularea în siguranță, vezi secțiunea 7. Informații privind echipamentul de protecție personală, vezi secțiunea 8. Informații privind eliminarea deșeurilor, vezi secțiunea 13.
--------------------------------	---

SECȚIUNEA 7: MANIPULAREA ȘI DEPOZITAREA

7.1 Precauții pentru manipularea în condiții de siguranță





SOLFAQ TRIO EC 140 NF

Versiune 1 / RO
102000050341

5/14
Revizia (data): 17.01.2022
Data tipăririi: 17.01.2022

Sfaturi de manipulare în condiții de securitate	La manipularea ambalajelor/continerelor închise nu sunt necesare precauții speciale; a se respecta regulile generale privind manipularea manuală a ambalajelor. Se va asigura ventilație adecvată.
Măsuri de protecție împotriva incendiului și exploziilor	Se va ține la distanță de sursele de căldură și foc.
Măsuri de igienă	Se va evita contactul cu pielea, ochii și îmbrăcămintea. Hainele de lucru se vor păstra separat. Se vor spăla mâinile înainte de pauze și imediat după manipularea produsului. Scoateți imediat hainele contaminate și curățați-le bine înainte de reutilizare. Hainele care nu pot fi curățate trebuie distruse prin ardere.
7.2 Condiții de depozitare în condiții de securitate, inclusiv eventuale incompatibilități	
Cerințe pentru spațiile de depozitare și containere	Se va depozita în recipientul original. Se vor păstra containerele ermetic închise, într-un loc uscat, rece și bine ventilat. Se va depozita într-un loc accesibil numai personalului autorizat. Protejați de îngheț. Se va feri de expunerea solară directă.
Măsuri de protecție în cazul depozitării în comun cu alte materiale	Se va păstra departe de alimente, băuturi și hrană pentru animale.
7.3 Utilizare (utilizări) finală (finale) specifică (specifice)	Respectați indicațiile de pe etichetă și pe cele din instrucțiuni.

SECȚIUNEA 8: CONTROALE ALE EXPUNERII/PROTECȚIA PERSONALĂ

8.1 Parametri de control

Componente	Nr. CAS	Parametri de control	Adus la zi	Sursă
piperonil butoxid	51-03-6	50 ppm (TWA)		OES BCS*
Cypermethrin cis/trans +/- 40/60	52315-07-8	0,08 mg/m ³ (TWA)		OES BCS*
Dipropylene Glycol Monomethyl Ether	34590-94-8	308 mg/m ³ /50 ppm (TWA)	12 2009	EU ELV
Dipropylene Glycol Monomethyl Ether	34590-94-8	308 mg/m ³ /50 ppm (TWA)	03 2020	RO OEL
Dipropylene Glycol Monomethyl Ether	34590-94-8	308 mg/m ³ /50 ppm (TWA)	2014	EU SCOELS

*OES BCS: Valorile limită interne Bayer AG, Crop Science Division "Limite Standard Ocupaționale de Expunere"

8.2 Controale ale expunerii

Echipamentul individual de protecție

În cazul unei manipulări și utilizări normale, citiți instrucțiunile înscrise pe etichetă și/sau ambalaj. În alte cazuri este recomandat să se respecte măsurile de protecție descrise în continuare.

Protecția respirației

În condițiile anticipate de expunere, nu este necesar niciun fel de echipament respirator individual.

Se va purta protecție respiratorie în cazul expunerilor de scurtă durată pentru evitarea oricărui risc secundar, după ce s-au luat toate măsurile de reducere a expunerii la sursă, de ex. izolarea și/sau



-16-



SOLFAC TRIO EC 140 NF

Versione 1/RO
102000656341

7/14
Revizia (data): 17.01.2022
Data tipării: 17.01.2022

Temperatura de descompunere auto-accelerată (SADT)	Nu există date
Limită superioară de explozie	Nu există date
Limită inferioară de explozie	Nu există date
Presiunea de vaporii	Nu există date
Viteza de evaporare	Nu există date
Densitate relativă a vaporilor.	Nu există date
Densitatea relativă	Nu există date
Densitate	circa 1,03 g/cm ³ (20 °C)
Solubilitate în apă	Nu există date
Coefficientul de partiție: n-octanol/apă	Piperonyl butoxide: log Pow: 4,75
Vâscozitate dinamică	Nu există date
Vâscozitate cinematică	Nu există date
Proprietăți oxidante	Nu există date
Explozivitate	Nu există date
9.2 Alte informații	Nu se cunoaște nicio substanță incompatibilă.

SECȚIUNEA 10: STABILITATE ȘI REACTIVITATE

10.1 Reactivitate	Stabil în condiții normale.
10.2 Stabilitate chimică	Stabil în condițiile de depozitare recomandate.
10.3 Posibilitatea de reacții periculoase	Nu se produc reacții periculoase în cazul depozitării și manipulării conform indicațiilor.
10.4 Condiții de evitat	Temperaturi extreme și lumina solară directă.
10.5 Materiale incompatibile	Agenți oxidanți A se depozita numai în ambalajul original.
10.6 Prođuși de descompunere periculoși	Nu rezultă produși periculoși de descompunere în condiții normale de utilizare.

SECȚIUNEA 11: INFORMAȚII TOXICOLOGICE

11.1 Informații privind efectele toxicologice



- 18 -

**SOLFAC TRIO EC 140 NF**Versiune 1/RO
1020000583412/14
Revizia (data): 17.01.2022
Data tipăririi: 17.01.2022**2.2 Elemente pentru etichetă**

Etichetare conformă cu Regulamentul (CE) nr. 1272/2008 (privind clasificarea, etichetarea și ambalarea substanțelor și a amestecurilor) și amendamentelor sale.

Etichetarea privind avertizarea pericolei este obligatorie.

Componențe periculoase ce trebuie să fie specificate pe etichetă:

- piperonil butoxid
- Cipermetrina
- Praletrina
- Dipropilen Glicol Monometil Eter

Cuvânt de avertizare: **Atenție**

Fraze de pericol

H410 Foarte toxic pentru viața acvatică, având efecte de lungă durată.

Fraze de precauție

P102 A nu se lăsa la îndemâna copiilor.

P273 Evitați eliberarea către mediu.

P280 A se purta mănuși de protecție/ îmbrăcăminte de protecție/ echipament de protecție a ochilor/ echipament de protecție a feței.

P301 + P310 ÎN CAZ DE ÎNGHIȚIRE: sunați imediat la un CENTRU DE INFORMARE TOXICOLOGICĂ/un med

P391 Colectați scurgerile de produs.

P501 Eliminați conținutul/recipientul la un centru autorizat pentru colectarea deșeurilor, conform regulamentelor locale.

2.3 Alte pericole

Piperonyl butoxide: Această substanță nu este considerată ca fiind persistentă, bioacumulativă și toxică (PBT). Această substanță nu este considerată ca fiind foarte persistentă și foarte bioacumulativă (vPvB). Cipermetrin: Această substanță nu este considerată ca fiind persistentă, bioacumulativă și toxică (PBT). Această substanță nu este considerată ca fiind foarte persistentă și foarte bioacumulativă (vPvB).

SECȚIUNEA 3: COMPOZIȚIE/INFORMAȚII PRIVIND COMPONENTII**3.2 Amestecuri**

Natură chimică

Concentrat emulsionabil (EC)

Cipermetrina+Piperonil butoxid+Praletrina (5%+8%+1%)

Componențe periculoase

Fraze de pericol în conformitate cu Reglementările UE No. 1272/2008

Nume	Nr. CAS / Nr.CE / REACH Reg. No.	Clasificare	Conc. [%]
		REGULAMENTUL (CE) NR. 1272/2008	



MINISTERUL SĂNĂTĂȚII
COMISIA NAȚIONALĂ PENTRU PRODUSE BIOCIDE

MINISTRY OF HEALTH
NATIONAL COMMITTEE FOR BIOCIDAL PRODUCTS

Str. Dr. A. Leonte, Nr. 1 - 3, 050463 Bucuresti, ROMANIA
Tel: (+40 21) 318 36 20, Secretariat tehnic: (+40 21) 311 86 20, Fax: (+40 21) 311 86 22

Data emiterii: 11.03.2020

AVIZ

Nr. 1561BIO/18/12.24

În conformitate cu Ordinul ministrului sănătății, al ministrului mediului și pădurilor și al președintelui Autorității Naționale Sanitare Veterinare și pentru Siguranța Alimentelor nr. 10/368/11/2010 și cu Ordinul ministrului sănătății, al ministrului mediului și gospodării epelor și al președintelui Autorității Naționale Sanitare Veterinare și pentru Siguranța Alimentelor nr. 1.182/1.277/114/2005, cu modificările ulterioare, în baza documentelor depuse în dosarul tehnic, CNPB, în sesiunea din data 29.09.2010, 27.02.2020 a decis ca produsul biocid poate fi plasat pe piață în România, conform prevederilor legale în vigoare.

I. DENUMIREA COMERCIALĂ ÎN ROMÂNIA

MICROSIN – insecticid sub forma de microemulsie concentrata pe baza de apa

Alte denumiri comerciale, după caz

II. DATE DE IDENTIFICARE ALE PRODUCĂTORULUI (numele, adresa, țara)

INDIA INDUSTRIE CHIMICHE SRL, Via Sorgaglia, 25-35020 ARRE (PD), Italia

III. DATE DE IDENTIFICARE ALE SOLICITANTULUI (numele, adresa, țara)

S.C. Biotur Exim S.R.L., Tumu Magurele, Str. G-ral Praporgescu nr. 48, jud. Teleorman, Romania

IV. ÎNCADRAREA PRODUSULUI BIOCID (în conformitate cu anexa nr. 2 la Hotărârea

Guvernului nr. 958/2005 privind plasarea pe piață a produselor biocide, cu modificările și completările ulterioare)

A. Grupa principală: 3

B. Tipul/Tipurile de produs: 18

V. DATE PRIVIND SUBSTANȚA ACTIVĂ / SUBSTANȚE

A. Substanțe chimice

Nr. crt.	Denumire chimica (IUPAC, ISO, sau altele)	Nr. CE	Nr. CAS	Concentrația în unități metrice
1.	alpha.-cyano-3-phenoxybenzyl 3-(2,2-dichlorovinyl)-2,2-dimethylcyclopropane carboxylate / Cypermethrin	257-842-9	52315-07-8	10%
2.	Tetramethrin	231-711-6	7696-12-0	2%
3.	2-(2-butoxyethoxy)ethyl 6-propyl piperonyl ether / Piperonyl butoxide	200-076-7	51-03-6	5%



Page 1 of 3

CONFORM CU
ORIGINALUL

AVIZ Nr. 1561BIO/18/12.24

VI. FORMA DE CONDITIONARE:

Insecticid sub forma de microemulsie concentrata pe baza de apa.

VII. MODUL DE AMBALARE (tipul, capacitate)

- Fiola sticla de 5 ml;
- Flacoane PVC de 10 ml, 20 ml, 50 ml si 100 ml;
- Flacoane PVC de 1 litri;
- Bidoane PVC de 10 litri.

VIII. DOMENIUL SI ARIA DE UTILIZARE

A. Domeniul de utilizare:	In aer liber (bulevarde cu vegetatie, garduri vii, tufisuri ornamentale si straturi cu gazon) si in spatii inchise sau adaposturi.
B. Aria de aplicare:	Combaterea insectelor zburatoare si taratoare (musce, tantari, viespi, muste de nisip, efemeride, gandaci de bucatarie, furnici, purici, plosnite, molii si carii de lemn).

IX. EFICACITATE

Activitate	Metoda de testare/ Protocol de testare	Specia	Concentratii	Timpi de actiune
Insecticida	"Contact obligat"	Musca domestica (musca de casa)	0,2% - testare in conditii de laborator: 1 g produs / 100 ml apa, rata de aplicare: 1 l solutie de lucru / 10 mp - testare in teren (grajd de vite).	5 minute 24 de ore 24 de ore 30 de zile
		Culex pipiens (tantar)	0,2% - testare in conditii de laborator	5 minute 24 de ore

X. INDICAȚII DE UTILIZARE

Metoda de aplicare	Concentrația soluției de lucru / doza de aplicare	Timpul de acțiune
Prin pulverizare pe suprafețe	Concentrația soluției de lucru / doza de aplicare pentru combaterea mustelor: solutie 1%, 1 l solutie de lucru / 10-20 mp; - pentru combaterea viespilor solutie 1,5%; - pentru combaterea tantarilor, efemeridelor, taunilor si a altor insecte zburatoare, in camp deschis: solutie 0,1-0,4%; - pentru combaterea gandacilor de bucatarie si a plosnitelor: solutie 1-1,5% (functie de gradul de infestare), 1 l solutie de lucru / 10-20 mp, - pentru combaterea furnicilor, paianjenilor, puricilor, capuselor, molilor, cariiilor de lemn si a altor insecte taratoare: solutie 0,5-1%.	



Page 2 of 3

CONFORM CU ORIGINALUL

AVIZ Nr. 1561BIO/18/12.24

X. INDICAȚII DE UTILIZARE

Metoda de aplicare	Concentrația soluției de lucru / doza de aplicare	Timpu de acțiune
Ceata termica	1 l solutie de lucru / 10-20 mp, - pentru spatii deschise si insecte zburatoare: 20-60 ml (diluat cu propilenglicol sau alt solvent similar) / ha; - pentru insectele (adulti si larve) din spatii inchise si rar frecven-tate: 15-30 ml / 1000mc.	

XI. ETICHETAREA PRODUSULUI BIOCID

A. Produs biocid cu substanțe active - Substanțe

Simbolul și indicarea pericolului	GHS09	Atentie
Fraze de risc (H)	H410 Foarte toxic pentru mediul acvatic cu efecte pe termen lung.	
Fraze de prudență (P)	P102 A nu se lasa la indemana copiilor. P260 - Nu inspirați praful/fumul/gazul/ceapa/vaporii/spray-ul P270 - A nu mânca, bea sau fuma în timpul utilizării produsului P271 - A se utiliza numai în aer liber sau în spații bine ventilate. P273-Evitati scurgerile in mediu. P301+P310 ÎN CAZ DE ÎNGHIȚIRE: sunați imediat la un CENTRU DE INFORMARE TOXICOLOGICĂ sau un medic. P391-Colectati scurgerile de produs. P501- Aruncați conținutul/recipientul prin in conformitate cu reglementările locale/regionale/nationale/internationale.	

XII. CATEGORIA DE UTILIZATORI

Profesionali și populație.

XIII. RECOMANDARI/RESTRICTII PRIVIND PROTECTIA SANATATII SI A FACTORILOR DE MEDIU

Nu exista.

Avizul este valabil până la data: 31.12.2024

Avizul a fost rescris în data de 11.03.2020.

Avizul conține - 3 pagini



CONFORM CU ORIGINALUL

PREȘEDINTE

Dr. Chim. Gabriela Cîlincea

Page 1 of 3

Fisa cu date de securitate

In conformitate cu Regulamentul (CE) Nr. 1907/2006 (REACH)
In conformitate cu Regulamentul (CE) Nr. 2020/878

Denumirea comerciala a
produsului: MICROSIN
Data revizuirii: 17/01/2022
Data de imprimare: 13/05/2022

Versionea (Revizuirea): 4.0.0

SECTIUNEA 1: Identificarea substantei sau amestecului si a societatii

- 1.1 Identificarea produsului
MICROSIN
- 1.2 Utilizari relevante identificate ale substantei sau amestecului si utilizari
contraindicate
Utilizari relevante identificate
Insecticid
- 1.3 Informatii despre furnizorul fisei de date de securitate
Furnizor
XXXXXXXXXXXXXXXXXX
Strada: XXXXXXXXXXXXXXXX
Cod postal/Localitatea: XXXXXXXXXXXXXXXX
Telefon: XXXXXXXXXXXXXXXX
Contact pentru informatii: XXXXXXXXXXXXXXXX
- 1.4 Numar de telefon in caz de urgenta
XXXXXXXXXXXXXXXXXX

SECTIUNEA 2: Identificarea pericolelor

- 2.1 Clasificare substantei sau a amestecului
Clasificare in baza normativei(CE) nr. 1272/2008 [CLP]
Carc. 2 ; H351 - Cancerigenitate : Categoria 2 ; Susceptibil de a provoca cancer.
STOT RE 2 ; H373 - STOT-expunere repetata : Categoria 2 ; Poate provoca leziuni ale organelor prin expunere
prelungita sau repetata.
Acvatic Acut 1 ; H400 - Periculos pentru mediul acvatic : Acut 1 ; Foarte toxic pentru viata acvatica.
Acvatic cronic 1; H410 - Periculos pentru mediul acvatic : Cronic 1 ; Foarte toxic pentru mediul acvatic cu efecte de
lunga durata.

2.2 Elemente de etichetare

Etichetarea in baza normativei CE nr. 1272/2008 [CLP]

Pictograme de pericol



Pericol pentru sanatate (GHS08); Periculos pentru mediu (GHS09)

Cuvant de avertizare

Pericol

Componente periculoase pentru eticheta

CIPERMETRINA 10/60 ; CAS No. : 52315-07-8

TETRAMETRINA ; CAS No. : 7696-12-0

Fraze de pericol

H351

Susceptibil de a provoca cancer.

H373

May cause damage to organs (nervous system) through prolonged or repeated exposure.
Poate provoca leziuni ale organelor (sistemul nervos) in caz de expunere prelungita sau
repetata.

H410

Foarte toxic pentru mediul acvatic cu efecte pe termen lung



CONFORM CU
ORIGINALUL

Fisa cu date de securitate

In conformitate cu Regulamentul (CE) Nr. 1907/2006 (REACH)
In conformitate cu Regulamentul (CE) Nr. 2020/878

Denumirea comerciala a produsului: HECROSTH
Data revizuirii: 17/01/2022
Data de imprimare: 13/05/2022
Versiunea (Revizuirea): 4.0.0

Fraze de precautie

P102 A nu se lasa la indemana copiilor.
P201 Procurati instructiuni speciale inainte de utilizare.
P260 Nu inspirati vaporii.
P273 Evitati dispersarea in mediu.
P280 Purtați manusi de protectie/imbracaminte de protectie/echipament de protectie a ochilor/echipament de protectie a fetei.
P308+P313 IN CAZ DE EXPUSARE sau de ingrijorare: Solicitati sfat/stantie medicala.
P391 Colectati scurgerile de produs
P501 Aruncati continutul/reipientul in conformitate cu reglementarile nationale.

2.3 Alte pericole

Substantele din amestec nu indeplinesc criteriile PBT/vPvB conform REACH, anexa XIII.

SECTIUNEA 3: Compozitia/ informatii privind componentele

3.2 Amestecuri

Ingrediente periculoase

Cipermetrina 40/60 93% ; CE N. : 257-842-9; CAS N. : 52315-07-8 ; Index N. : 607-433-00-X

Proportia in greutate: 10 %

Clasificare 1272/2008 [CLP] : STOT RE 2 ; H373 Acute Tox. 4 ; H302 Acute Tox. 4 ; H332 STOT SE 3 ; H335 Aquatic Acute 1 ; H400 Aquatic Chronic 1 ; H410 (M=100000) • (M=100000) • (ATE - Inhalative (dust, mist) : 3,3 mg/l) • (ATE - oral : 500 mg/kg)

Dipropilen glicol metyl ether; Nr. de inregistrare REACH : 01-2119450011-60 ; EC No. : 252-104-2; CAS No. : 34590-94-8

Proportia in greutate: $\geq 5 - < 10$ %

Clasificare 1272/2008 [CLP] : Substanta cu limita comunitara (UE) pentru expunerea la locul de munca

BUTOXID DE PIPERONIL 94% ; Nr. de inregistrare REACH : 01-2119537431-46-0000 ; CE N. : 200-076-7; CAS N. : 51-03-6

Proportia in greutate: 5 %

Clasificare 1272/2008 [CLP] : Aquatic Acute 1 ; H400 Aquatic Chronic 1 ; H410

Tetrametrina 94% ; EC N. : 231-711-6; CAS N. : 7696-12-0 ; Index N. : 607-727-00-0

Proportia in greutate: 2 %

Clasificare 1272/2008 [CLP] : Carc. 2 ; H351 STOT SE 2 ; H371 Acute Tox. 4 ; H302 Aquatic Acute 1 ; H400 Aquatic Chronic 1 ; H410 (M=100) (M=100)

Alte informatii

Testul H- si EUH - fraze: vezi sectiunea 16.

SECTIUNEA 4: Masuri de prim ajutor

4.1 Descrierea masurilor de prim ajutor

In caz de inhalare

Scoateti persoana in cauza din zona periculoasa. Asigurati aer proaspat. In caz de incertitudine sau daca sunt observate simptome, solicitati sfatul medicului.

In caz de contact cu pielea

A se indeparta imbracamintea contaminata. A se spala imediat si din abundenta cu apa si sapun. In caz de iritatie a se consulta un medic. Daca iritatiile persista aplicati o lotiune antihistaminica sau vitamina E.

In caz de contact cu ochii

A se spala imediat si din abundenta cu apa, tinand ochii bine deschisi. A se indeparta lentilele de contact, daca este cazul, si a se continua clatirea ochilor timp de cel putin 15 minute. In caz ca iritatie persista consultati un medic.

Dupa ingestie

Clatiti gura cu apa, fara a inghiti. Solicitati asistenta medicala sau sunati imediat la un Centru impotriva Otravirilor. Nu



Fisa cu date de securitate

In conformitate cu Regulamentul (CE) Nr. 1907/2006 (REACH)
In conformitate cu Regulamentul (CE) Nr. 2020/878

Denumirea comercială a produsului:	HICROSIM	Versiona (Revizuirea):	4.0.0
Data revizuirii:	17/01/2022		
Data de imprimare:	13/05/2022		

administrării niciodată nimic pe cale orală unei persoane inconștiente sau unei persoane cu crampe, dacă nu este autorizat de un medic. Nu provocați vomă.

4.2 Principalele simptome și efecte acute sau întârziate

Produsul poate fi iritant pentru ochi, piele și cale respiratorie. Piretroizii nu sunt foarte toxici pentru oameni, dar ingerarea unor cantități mari de produs poate afecta sistemul nervos central. Pot apărea parestezii, hiperexcitabilitate, tremor în urma blocării transmisiei nervoase cauzate de piretroizi.

4.3 Indicații în caz de necesitatea consultării imediate a unui medic și de medicamentatie specială

Sunați la un Centru împotriva Otrăvirilor. Nu există antidoturi pentru intoxicația cu piretroizi. Este necesar un tratament simptomatic.

SECȚIUNEA 5: Măsuri împotriva incendiilor

5.1 Mijloace de stingere

Agent de stingere corespunzător

Dioxid de carbon (CO₂), pulberi sau apa pulverizată, spumă.

Agent de stingere necorespunzător

Apă sub formă de jet. Apa nu este eficientă pentru stingerea incendiului, dar poate fi folosită pentru răcirea recipientelor închise expuse flăcărilor.

5.2 Pericole speciale derivate din substanța sau amestec

Țărderea termică duce la formarea de aburi toxici și iritanți printre care monoxid de carbon (CO), dioxid de carbon (CO₂) și oxid de azot (NO_x). Evitați să respirați aburul sau fumul produs. Expunerea la produse de ardere și descompunere pot provoca daune sănătății.

5.3 Recomandări destinate pompierilor

A se utiliza echipament complet de protecție antiincendiu. Se îndepărtează produsul din zona incendiată sau se răcesc recipientele cu jet de apă pentru a evita creșterea presiunii în interiorul acestora din cauza temperaturii. A se colecta apa de la stingere pentru a nu fi răspândită în canalele de scurgere. În orice caz evitați contactul cu produsul sau recipientul fără protecțiile corespunzătoare.

Echipament de protecție antiincendiu

Echipament de protecție rezistent la căldură, aparat de respirat cu aer comprimat și circuit deschis (EN 137), îmbrăcăminte rezistentă la flăcări și căldură, (EN 469), mănuși rezistente la flăcări (EN 659) cizme de pompieri.

SECȚIUNEA 6: Măsuri în caz de dispersie accidentală

6.1 Măsuri personale, echipament și proceduri de protecție în caz de urgență

Evitați contactul cu ochii și pielea. Blocați accesul către zonele contaminate. Nu stați împotriva vântului. Purtați mănuși și ochelari de protecție și mască de protecție.

Pentru personal neinstruit în cazuri de urgență

Îndepărtați personalul neinstruit de zona în cauză. Alertați personalul de urgență internă sau departamentul de pompieri.

Fortă speciale

A se conforma prevederilor planului de urgență intern. A se purta dispozitive de protecție corespunzătoare (echipament de protecție, măști, mănuși, ochelari) pentru a preveni contactul cu pielea, cu ochii și îmbrăcămintă personale.

6.2 Măsuri pentru protecția mediului

Nu deversați în canale sau în mediul acvatic. Nu se va permite pătrunderea în subsol/sol. În cazul în care produsul s-a deversat într-un curs de apă, în sistemul de drenaj sau a contaminat solul sau vegetația se va notifica autoritatea competentă.

6.3 Metode și material pentru izolarea incendiilor și pentru curățenie

Pentru izolare



CONFORM CU
ORIGINALUL

Fisa cu date de securitate

In conformitate cu Regulamentul (CE) Nr. 1907/2006 (REACH)
In conformitate cu Regulamentul (CE) Nr. 2020/878

Denumirea comerciala a produsului:	MICROSIN		
Data revizuirii:	17/01/2022	versiunea (Revizuirea):	4.0.0
Data de imprimare:	13/05/2022		

A se colecta scurgerile de produs cu instrumente care nu produc scantei si depozita in recipienti pentru recuperare si/sau eliminare.

Pentru curatenia

Zona contaminata se va curata imediat cu apa sau solutie de apa cu detergent. Recolcati apa cu care ati curatat zona cu material absorbant. Asigurati o ventilare adecvata.

6.4 Trimiteri catre alte sectiuni

Informatiile suplimentare cu privire la protectia individuala si de eliminare sunt prevazute si in sectiunile 8 si 13.

SECTIUNEA 7: Manipularea si depozitarea



Fumatul, consumul de alimente si bauturi este interzis in timpul manipularii.

7.1 Precautii pentru manipularea in conditii de securitate

Echipamentul de siguranta recomandat este prezentat la punctul 8. Dupa contactul cu pielea, spalati imediat cu apa si sapun.

7.2 Conditii de depozitare in conditii de securitate, inclusiv eventuale incompatibilitati Masuri tehnice si conditii de depozitare

A se pastra departe de caldura, lumina soarelui si umiditate.

Cerinte pentru incaperi si recipiente de depozitare

Depozitati recipientii in locuri racoroase si ventilate.

Indicatii cu privire la stocarea mai multor substante in depozit

A se tine la distanta si/sau/de

A nu se depozita in apropierea alimentelor si mancarurilor sau bauturilor.

Informatii suplimentare cu privire la conditiile de pastrare

Tineti recipientul inchis ermetic si in locuri ventilate. A nu se lasa la indemana copiilor. Pastrati/stocati doar in recipientul original.

7.3 Utilizare finala specifica

Recomandari:

Utilizatorul produsului este responsabil pentru orice daune rezultate din utilizarea necorespunzatoare.

SECTIUNEA 8: Controale ale expunerii/protectie personala

8.1 Parametri de control

Occupational exposure limit values

DIPROPILEN GLICOL METYL ETHER ; CAS N. : 34590-94-8

Tip de valoare limita (tara de origine): TRGS 900 (D)

Valoare limita: 50 ppm / 310 mg/m³

Limita extrema: 1(1)

Versiunea: 01/09/2012

Tip de valoare limita (tara de origine): TYWA (EC)

Valoare limita: 50 ppm / 308 mg/m³

Adnotare: H

Versiune: 06/06/2006

DNEL-/PNEC- Valori



Pagina : 4 / 13

CONFORM CU ORIGINALUL

(EN/D)

Fisa cu date de securitate

In conformitate cu Regulamentul (CE) Nr. 1907/2006 (REACH)
In conformitate cu Regulamentul (CE) Nr. 2020/878

Denumirea comercială a
produsului:

MICROSIN

Data revizuirii:

17/01/2022

Versiona (Revizuirea) :

4.0.0

Data de imprimare:

13/05/2022

DNEL/DMEL

BUTOXID DE PIPERONIL; CAS N. : 51-03-6

Tipul valorii limita:	DNEL/DMEL (Consumator)
Calea de expunere:	Inhalare
Valoare limita:	1,926 mg/m ³
Tipul valorii limita:	DNEL/DMEL (Consumator)
Calea de expunere:	Dermica
Valoare limita:	0,222 mg/cm ²
Tipul valorii limita:	DNEL Consumator (sistemica)
Calea de expunere:	Orala
Valoare limita:	2,296 mg/kg/d
Tipul valorii limita:	DNEL Consumator (sistemica)
Calea de expunere:	Inhalare
Valoare limita:	3,874 mg/m ³
Tipul valorii limita :	DNEL Consumator (sistemica)
Calea de expunere:	Dermica
Valoare limita:	27,776 mg/kg/d
Tipul valorii limita:	DNEL/DMEL (Lucrator)
Calea de expunere:	Inhalare
Valoare limita:	3,875 mg/m ³
Tipul valorii limita:	DNEL/DMEL (Lucrator)
Calea de expunere:	Dermica
Valoare limita:	0,444 mg/cm ²

PNEC

BUTOXID DE PIPERONIL; CAS N. : 51-03-6

Tipul valorii limita :	PNEC (Acvatic, de apa dulce)
Valoare limita:	0,003 mg/l
Tipul valorii limita:	PNEC (Acvatic, eliberare intermitenta)
Valoare limita:	0,0003 mg/l
Tipul valorii limita:	PNEC (Acvatic, apa marina)
Valoare limita:	0,0003 mg/l
Tipul valorii limita:	PNEC (Sediment, apa dulce)
Valoare limita:	0,0194 mg/kg
Tipul valorii limita:	PNEC (Sediment, apa marina)
Valoare limita:	0,00194 mg/kg
Tipul valorii limita:	PNEC (Sol)
Valoare limita:	0,136 mg/kg

8.2 Controale ale expunerii

Dispozitive tehnice corespunzatoare

Daca aspiratia locala nu este posibila sau nu este eficienta, in intreaga zona de lucru se va asigura aerisirea in mod artificial.

Echipament de protectie personala



Protectia ochilor/fetei

Protectie adecvata pentru ochi
Purtati ochelari de protectie.

Protectia pielii

Protectia mainilor



Pagina : 5 / 13

CONFORM CU
ORIGINALUL

(EN/D)

Fisa cu date de securitate

In conformitate cu Regulamentul (CE) Nr. 1907/2006 (REACH)
In conformitate cu Regulamentul (CE) Nr. 2020/878

Denumirea comerciala a produsului: HECROSIN
Data revizuirii: 17/01/2022
Data de imprimare: 13/05/2022

Versionea (Revizuita) : 4.0.0

A se purta manusi de protectie corespunzatoare (Norma Europeana EN 374). A se inlocui in caz de contaminare internă, deteriorare sau in cazul in care contaminarea externa nu poate fi indepartata. Spalati-va pe maini inalte de a consuma alimente, bauturi sau a fuma.

Protectia corpului

Purtati imbracaminte de protectie adecvata.

Body protection

Protectie respiratorie

Recomandari: Semimasca cu filtru (in conformitate cu Norma Europeana EN 149).

Pericolele termice

Nu exista informatii.

Controlul expunerii mediului

Nu exista informatii.

SECTION 9: Physical and chemical properties

9.1 Informatii privind proprietatile fizice si chimice de baza

Aspect: lichid

Culoare : galben deschis

Miros : caracteristic

Date de baza relevante pentru securitate

Punct de topire / punct de inghet: (1013 hPa)	>	Datele nu sunt disponibile
Temperatura de inghet: (1013 hPa)	>	Datele nu sunt disponibile
Punctul de fierbere si intervalul de fierbere: (1013 hPa)	>	100 °C
Temperatura de descompunere: (1013 hPa)	>	Datele nu sunt disponibile
Punct de aprindere:	>	60 °C
Temperatura de autoaprindere ::	>	Datele nu sunt disponibile
Limita inferioara de explozie:		Datele nu sunt disponibile
Limita superioara de explozie:		Datele nu sunt disponibile
Presiunea de vapori: (50 °C)		Datele nu sunt disponibile
Densitatea : (20 °C)		Datele nu sunt disponibile
Densitate relativa: (20 °C)		Datele nu sunt disponibile
pH :		Datele nu sunt disponibile
log P O/W :		Datele nu sunt disponibile
Vascozitate : (20 °C)		Datele nu sunt disponibile
Fragul limita de acceptare olfactiv:		Datele nu sunt disponibile
Densitatea relativa a vaporilor: (20 °C)		Datele nu sunt disponibile
Indicele de evaporare:		Datele nu sunt disponibile

9.2 Alte informatii

Nici unul

SECTIUNEA 10: Stabilitate si reactivitate

10.1 Reactivitate

Produsul este stabil in conditiile de stocare si utilizare recomandate (vezi paragraful 7).

10.2 Stabilitatea chimica

Produsul este stabil in conditiile normale de temperatura si presiune.

10.3 Posibilitatea de reactii periculoase

Nu exista informatii.

10.4 Conditii de evitat

A se feri de caldura/inghet excesiv pentru a se evita degradarea produsului.



Pagina : 6 / 13

CONFORM CU ORIGINALUL

(EN/D)

Fisa cu date de securitate

In conformitate cu Regulamentul (CE) Nr. 1907/2006 (REACH)

In conformitate cu Regulamentul (CE) Nr. 2026/878

Denumirea comerciala a produsului:	NICROSIN		
Data revizuirii:	17/01/2022	Varianța (Revizuirea):	4.0.0
Data de înregistrare:	13/09/2022		

10.5 Materiale incompatibile

PC 0.41 - Agent oxidant

10.6 Produse de descompunere periculoase

Arderea produsului poate elibera gaze toxice periculoase pentru sanatatea umana.

SECȚIUNEA 11: Informații toxicologice

11.1 Informații privind efectele toxicologice așa cum sunt definite în Regulamentul (CE) n. 1272/2008

Efecte acute

Toxicitate orala acuta

Parametrul:	LD50 (CIPERMETRINA 40/60 ; CAS N. : 52315-07-8)
Calea de expunere:	Orala
Specie :	Sobolan
Doze eficiente:	250 mg/kg
Parametrul:	LD50 (DIPROPILEN GLICOL METYL ETHER ; CAS N. : 34590-94-8)
Calea de expunere:	Orala
Specie :	Sobolan
Doze eficiente:	5660 mg/kg
Parametrul :	LD50 (BUTOXID DE PIPERONIL; CAS N. : 51-03-6)
Calea de expunere:	Orala
Specie :	Sobolan
Doze eficiente:	4570 mg/kg
Parametrul :	LD50 (TETRAMETRINA ; CAS N. : 7696-12-0)
Calea de expunere:	Orala
Specie :	Sobolan
Doze eficiente:	> 5000 mg/kg

Toxicitate dermala acuta

Parametrul :	LD50 (CIPERMETRINA 40/60 ; CAS N. : 52315-07-8)
Calea de expunere:	Dermica
Specie :	Sobolan
Doze eficiente:	4920 mg/kg
Parametrul :	LD50 (DIPROPILEN GLICOL METYL ETHER ; CAS No. : 34590-94-8)
Calea de expunere:	Dermica
Specie :	Iepure
Doze eficiente:	9500 mg/kg
Parametrul :	LD50 (BUTOXID DE PIPERONIL; CAS N. : 51-03-6)
Calea de expunere:	Dermica
Specie :	Iepure
Doze eficiente:	> 2000 mg/kg
Parametrul :	LD50 (TETRAMETRINA ; CAS N. : 7696-12-0)
Calea de expunere:	Dermica
Specie :	Iepure
Doze eficiente:	> 2000 mg/kg

Toxicitate acuta prin inhalare

Parametrul:	LC50 (CIPERMETRINA 40/60 ; CAS N. : 52315-07-8)
Calea de expunere:	Inhalare
Specie :	Sobolan
Doze eficiente:	2,5 mg/l
Timp de expunere :	4 h
Parametrul :	LC50 (BUTOXID DE PIPERONIL; CAS N. : 51-03-6)
Calea de expunere:	Inhalare



Pagina : 7 / 13

CONFORM CU
ORIGINALUL

(EN / D)

Fisa cu date de securitate

In conformitate cu Regulamentul (CE) Nr. 1907/2006 (REACH)

In conformitate cu Regulamentul (CE) Nr. 2020/878

Denumirea comerciala a produsului:

MICROSIN

Data revizuirii:

17/01/2022

Data de lansare:

13/05/2022

Versionea (Revizuirea):

1.0.0

Specie : Sobolan
Doza eficienta: > 5,9 mg/l
Timp de expunere : 4 h
Parametrul : LC50 (TETRAMETRINA ; CAS N. : 7696-12-0)
Calea de expunere : Inhalare
Specie : Sobolan
Doza eficienta: > 2,73 mg/l

Coroziune

Coroziunea/iritarea pielii

Datele disponibile nu indica pericole specifice.

Leziuni oculare grave/iritare oculare

Datele disponibile nu indica pericole specifice.

Iritarea cailor respiratorii

Datele disponibile nu indica pericole specifice.

Sensibilizarea cailor respiratorii sau a pielii

Sensibilizarea pielii

Datele disponibile nu indica pericole specifice.

Sensibilizarea tractului respirator

Datele disponibile nu indica pericole specifice.

Efecte CMR (cancerogene, mutagene, toxice pentru reproducere)

Cancerigenitate

Suspectat de a provoca cancer.

Mutagenicitatea celulelor embrionare

Informatiile disponibile nu arata niciun pericol.

Toxicitate reproductiva

Datele disponibile nu indica pericole specifice.

STOT- o singura expunere

Datele disponibile nu indica pericole specifice.

STOT- expunere repetata

Poate provoca leziuni ale organelor (sistemului nervos) prin expunere prelungita sau repetata.

Pericol de aspiratie

Datele disponibile nu indica pericole specifice.

11.2 Informatii cu privire la alte pericole

Nici o informatie disponibila.

SECTIUNEA 12: Informatii ecologice

Nu deversati produsul in mediul inconjurator.

12.1 Toxicitate

Mediul acvatic

Toxicitate acuta (pe termen scurt) la peste

Parametrul : LC50 (DIPROPILEN GLICOL METYL ETHER ; CAS N. : 34590-94-8)
Specie : Peste
Doza eficienta: > 10000 mg/l
Timp de expunere : 96 h
Parametrul : LC50 (BUTOXID DE PIPERONIL; CAS N. : 51-03-6)
Specie : Cyprinus carpio (Crap comun)
Doza eficienta: 3,94 mg/l
Timp de expunere : 96 h
Parametrul : LC50 (BUTOXID DE PIPERONIL; CAS N. : 51-03-6)



Pagina : 8 / 13

CONFORM CU ORIGINALUL

(EN / D)

Fisa cu date de securitate

In conformitate cu Regulamentul (CE) Nr. 1907/2006 (REACH)

In conformitate cu Regulamentul (CE) Nr. 2020/878

Denumirea comerciala a produsului: MICROSIN
Data revizuirii: 17/01/2022
Data de imprimare: 13/05/2022
Versiunea (Revizuirea): 4.0.0

Specie : Daphnia magna (purice mare de apa)
Doza eficienta: 0,51 mg/l
Timp de expunere: 48 h
Parametrul : Toxicitate acuta (pe termen scurt) pentru pesti (TETRAMETRINA; CAS N. : 7696-12-0)
Specie : Lepomis macrochirus (Bluegill)
Parametru de evaluare: Toxicitate acuta (pe termen scurt) pentru pesti
Doza eficienta: 16 µg/l

Toxicitate cronica (pe termen lung) pentru pesti
Parametrul : NOEC (BUTOXID DE PIPERONIL; CAS N. : 51-03-6)
Specie : Toxicitate cronica (pe termen lung) pentru pesti
Doza eficienta: 0,053 mg/l

Toxicitate acuta (pe termen scurt) pentru crustacee
Parametrul : Toxicitate acuta (pe termen scurt) pentru dafnie (TETRAMETRINA; CAS N. : 7696-12-0)
Specie : Daphnia pulex (purice de apa)
Parametru de evaluare: Toxicitate acuta (pe termen scurt) pentru dafnie
Doza eficienta: 0,11 mg/l

Toxicitate cronica (pe termen lung) pentru crustacee
Parametrul : NOEC (BUTOXID DE PIPERONIL; CAS N. : 51-03-6)
Specie : Toxicitate cronica (pe termen lung) pentru dafnie
Doza eficienta: 0,03 mg/l

Toxicitate acuta (pe termen scurt) pentru alge acvatice si cianobacteriile
Parametrul : EC50 (DIPROPILLEN GLICOL METYL ETHER ; CAS No. : 34590-94-8)
Specie : Alge
Doza eficienta: > 969 mg/l
Timp de expunere: 96 h
Parametrul : EC50 (BUTOXID DE PIPERONIL; CAS N. : 51-03-6)
Specie : Toxicitate acuta (pe termen scurt) la alge
Doza eficienta: 3,89 mg/l
Timp de expunere: 72 h

Toxicitate pentru alte plante/organisme acvatice
Parametrul : NOEC (BUTOXID DE PIPERONIL; CAS N. : 51-03-6)
Doza eficienta: 0,824 mg/l

Toxicitate terestra

Toxicitatea la artropode de sol

Toxicitate la insecte benefice
Parametrul : LD50 (BUTOXID DE PIPERONIL; CAS N. : 51-03-6)
Specie : Apis mellifera (albina)
Doza eficienta: > 25 µg/bee

Toxicitate la pasari

Toxicitate acuta si subcronica la pasari
Parametrul : LD50 (CIPERMETRINA 40/60 ; CAS N. : 52315-07-8)
Specie : Apis mellifera (albina)
Parametru de evaluare: Oral
Doza eficienta: 0,0354 µG/in
Evaluare: Toxicitate la Insecte benefice
Parametrul : LD50 (CIPERMETRINA 40/60 ; CAS N. : 52315-07-8)
Specie : Apis mellifera (albina)
Parametru de evaluare: Dermal
Doza eficienta: 0,02 µG/in
Timp de expunere: 24 h
Evaluare : Toxicitate la insecte benefice
Parametrul : LD50 (CIPERMETRINA 40/60 ; CAS N. : 52315-07-8)
Specie : Anas platyrhynchos (maillard duck)

Pagina : 9 / 13



CONFORM CU ORIGINALUL

(EN/D)

Fisa cu date de securitate

In conformitate cu Regulamentul (CE) Nr. 1907/2006 (REACH)
In conformitate cu Regulamentul (CE) Nr. 2020/878

Denumirea comerciala a produsului	MICROSIH	Versiona (Revizuire):	5.0.0
Data revizuirii	17/01/2022		
Data de imprimare:	13/05/2022		

Doze eficiente:	> 10000 mg/kg
Evaluare:	Toxicitate acuta si subcronica la pasari
Parametrul:	LD50 (BUTOXID DE PIPERONIL; CAS N. : 51-03-6)
Specie:	Colinus virginianus (bobwhite quail)
Doze eficiente:	> 2250 mg/kg
Parametrul:	Toxicitate acuta și subcronica pentru pasari (TETRAMETRINA; CAS N. : 7696-12-0)
Specie:	Colinus virginianus (prepelita alba)
Parametru de evaluare:	Toxicitate acuta si subcronica la pasari
Doze eficiente:	> 2250 mg/kg

12.2 Persistenta si degradabilitate

Nici o informatie disponibila.

12.3 Potential de bioacumulare

Parametrul:	Factorul de bioconcentrare (BCF) (CIPERMETRINA 40/60 ; CAS N. : 52315-07-8)
Valoare:	Factorul de bioconcentrare (BCF)
Parametrul:	420
Valoare:	Coefficientul de partitie n-octanol/apa (log P O/W) (BUTOXID DE PIPERONIL; CAS Nr. : 51-03-6)
Parametrul:	Coefficientul de partitie n-octanol/apa (log P O/W)
Valoare:	4,75 logPow
Parametrul:	Coefficientul de partitie n-octanol/apa (log P O/W) (TETRAMETRINA ; CAS N. : 7696-12-0)
Valoare:	Coefficientul de partitie n-octanol/apa (log P O/W)
Parametrul:	4,6 logPow

12.4 Mobilitate in sol

Adsorbție

Parametrul:	Mobilitatea in sol (CIPERMETRINA 40/60 ; CAS N. : 52315-07-8)
Inoculum:	Mobilitatea in sol
Doze eficiente:	60 D

12.5 Rezultatele evaluarii PBT si vPvB

Substantele din amestec nu indeplinesc criteriile PBT/vPvB conform REACH, anexa XIII.

12.6 Proprietati perturbatoare endocrine

Nici o informatie disponibila.

12.7 Alte efecte adverse

Nici o informatie disponibila.

SECTIUNEA 13: Consideratii privind eliminarea

13.1 Metode de tratare a deseurilor

Eliminarea produsului/ambalajului

Aruncati deseurile conform legislatiei in vigoare. Nu lasati produsul sa patrunda in apele de suprafata sau in canale de scurgere.

Optiuni de tratare a deseurilor

Eliminare corespunzatoare / Produs

Eliminati in conformitate cu legislatia.

Eliminarea corespunzatoare / Ambalaj

Eliminati in conformitate cu legislatia.

SECTIUNEA 14: Informatii referitoare la transport

14.1 Numar ONU



Pagina : 10 / 13

CONFORM CU
ORIGINALUL

(EN / D)

Fisa cu date de securitate

In conformitate cu Regulamentul (CE) Nr. 1907/2006 (REACH)

In conformitate cu Regulamentul (CE) Nr. 2020/878

Denumirea comercială a produsului:	MICROSIM	Vărsătura (Revizuirea):	1.0.0
Data revizuirii:	17/01/2022		
Data de imprimare:	13/05/2022		

UN 3082

14.2 Nume de expediere al ONU

Transport terestru (ADR/RID)

SUBSTANTA PERICULOASA PENTRU MEDIU, LICHID, N.S.A. (CIPERMETRINA 40/60 · BUTOXID DE PIPERONIL, TETRAMETRINA)

Transport maritim (IMDG)

SUBSTANTA PERICULOASA PENTRU MEDIU, LICHID, N.S.A. (CIPERMETRINA 40/60 · BUTOXID DE PIPERONIL, TETRAMETRINA)

Transport aerian (ICAO-TI / IATA-DGR)

SUBSTANTA PERICULOASA PENTRU MEDIU, LICHID, N.S.A. (CIPERMETRINA 40/60 · BUTOXID DE PIPERONIL, TETRAMETRINA)

14.3 Clasificarea de pericol pentru transport

Transport terestru (ADR/RID)

Clasa(e) : 9
Cod de restricție pentru tunel : M6
Numar de identificare a pericolului (Nr. Kemler) : 90
Prevederi speciale : E 1 · ADR : - (SP 375 <= 5 l/kg)
Eticheta(e) de pericol : 9 / N

Transport maritim (IMDG)

Clasa(e) : 9
EmS-Nr. : F-A / S-F
Prevederi speciale : LQ 51 · E 1 · IMDG : - (SP 2.10.2.7 <= 5 l/kg)
Eticheta(e) de pericol : 9 / N

Air transport (ICAO-TI / IATA-DGR)

Clasa(e) : 9
Prevederi speciale : E 1 · IATA : - (SP A197 <= 5 l/kg)
Eticheta(e) de pericol : 9 / N

14.4 Grup de ambalare

III

14.5 Pericole pentru mediu

Transport terestru (ADR/RID): Da

Transport maritim (IMDG): Da (P)

Transport aerian (ICAO-TI / IATA-DGR) : Da

14.6 Precautii speciale pentru utilizatori

Nici una

14.7 Transport maritim in vrac in conformitate cu instrumentele IMO

Nu sunt informatii disponibile.

SECTIUNEA 15: Informatii privind reglementarea

15.1 Norme si legislatia cu privire la sanatate, siguranta si mediu specifice substantei sau amestecului

Norme UE

Clasificarea a fost facuta in baza metodei de calcul stabilita de Regulamentul CE 1272/2008 (CLP). Fisa cu date de securitate in conformitate cu Regulamentul (CE) n. 1907/2006 (REACH) si modificata ulterior: Regulament (CE) n. 453/2010, Regulament (CE) n. 830/2015 si Regulamentul (CE) n.878/2020. Etichetarea in baza normativului CE n. 1272/2008 [CLP].

Autorizatii si/sau restrictii de utilizare

Restrictii de utilizare



Pagina : 11 / 13

(EN / D)

CONFORM CU ORIGINALUL

Fisa cu date de securitate

In conformitate cu Regulamentul (CE) Nr. 1907/2006 (REACH)

In conformitate cu Regulamentul (CE) Nr. 2020/878

Descrierea comerciala a produsului:	MICROSUR		
Data revizuirii:	17/01/2022	Versionea (Revizuirea):	4.0.0
Data de imprimare:	13/05/2022		

Restricții de utilizare conform REACH anexa XVII, nr. 3

15.2 Evaluarea securitatii chimice

Nu sunt informatii disponibile.

SECȚIUNEA 16: Alte informatii

16.1 Indicatii de modificari

Sectiunea 1, 2, 3, 7, 8, 10, 11, 12, 14, 15, 16

16.2 Abbrevi Abrevieri si acronime

LEGENDA:

ADR:	Accord european relative au transport international des marchandises dangereuses par route (acordul european relativ la transportul rutier international de marfuri periculoase)
ASTM:	ASTM International, originarmente nota come American Society for Testing and Materials (ASTM)
EINECS:	European Inventory of Existing Commercial Chemical Substances (registru european al substantelor chimice din comert).
EC50:	Effective Concentration 50 (concentratia Efectiva Maxima de 50% pe indivizi)
LC50:	Lethal Concentration 50 (concentratia Letala 50% pe indivizi).
IC50:	Inhibitor Concentration 50 (concentratia de inhibare 50% pe indivizi).
NOEL:	No Observed Effect Level (doza maxima fara efect).
DNEL:	Derived No Effect Level (doza derivata de non efect).
DMEL:	Derived Minimum Effect Level (doza derivata de minim efect).
CLP:	Classification, Labeling and Packaging (Clasificare, Etichetare si Ambalare).
CSR:	Chemical Safety Report (Raport de securitate chimica).
LD50:	Lethal Dose 50 (doza letala 50% pe indivizi).
IATA:	International Air Transport Association (Asociatia Internationala a Transportului Aerian).
ICAO:	International Civil Aviation Organization (Organizatia Internationala a Aviatiei Civile).
Codice IMDG:	International Maritime Dangerous Goods code (cod privind Regulamentul Transportului Maritim).
PBT:	Persistent, bioaccumulative and toxic (substante persistente, bioaccumulabile si toxice).
RID:	Règlement concernant le transport International ferroviaire des marchandises Dangereuses (regulamentul transportului International feroviar de marfuri periculoase).
STEL:	Short term exposure limit (limita de expunere pe termen scurt).
TLV:	Threshold limit value (pragul valorii limita).
TWA:	Time Weighted Average (media ponderata in timp).
UE:	European Union (Uniunea Europeana).
vPvB:	Very persistent very bioaccumulative (substante foarte persistente si foarte bioaccumulabile).
N.D.:	No data available (Nici o informatie disponibila).
N.A.:	Not applicable (nu este aplicabil).
VvWvS:	Text of Administrative Regulation on the Classification of Substances hazardous to waters into Water Hazard Classes (Verwaltungsvorschrift wassergefährdende Stoffe - VvWvS) Textul regulamentului administrativ privind clasificarea substantelor periculoase pentru ape în clasele de pericol pentru ape (Verwaltungsvorschrift wassergefährdende Stoffe - VvWvS).

16.3 Indicatii importante ale lecturii de date si surse

Date obtinute din fisiile de securitate ale furnizorilor.

16.4 Clasificarea amestecurilor si metoda de evaluare utilizata in conformitate cu Regulamentul (CE) nr. 1272/2008 [CLP]

Clasificarea a fost efectuată în conformitate cu metoda de calcul a Regulamentului (CE) nr. 1272/2008 [CLP].

16.5 Fraze H și EUH relevante (numar si text complet)

H302	Noxiv daca este inghitit.
H332	Noxiv in caz de inhalare.
H335	Poate provoca iritarea cailor respiratorii.
H351	Susceptibil de a provoca cancer.
H371	Poate provoca leziuni ale organelor.

Pagina : 12 / 13



CONFORM CU
ORIGINALUL

(EN / D)

Fisa cu date de securitate

In conformitate cu **Regulamentul (CE) Nr. 1907/2006 (REACH)**
In conformitate cu **Regulamentul (CE) Nr. 2020/878**

Denumirea comerciala a produsului:	MICROSIN	Versiona (Revizuirea) :	4.0.0
Data revizuirii:	17/01/2022		
Data de imprimare:	13/05/2022		

H373 Poate provoca lezuri ale organelor in caz de expunere prelungita sau repetata.
H400 Foarte toxic pentru mediul acvatic.
H410 Foarte toxic pentru organismele acvatice cu efecte de lunga durata.

16.6 Sfaturi de instruire

Nici unul

16.7 Informatii suplimentare

Nici una.

Toate informatiile continute in aceasta fisa corespund cunostintelor noastre la momentul imprimarii acesteia.
Informatiile sunt destinate pentru utilizarea corecta a produsului indicata in fisa cu date de securitate, in ceea ce priveste depozitarea/pastrarea, prelucrarea, transportul si eliminarea. Indicatiile nu au valoare pentru alte produse. Daca produsul este amestecat cu alte produse sau este prelucrat informatiile din fisa de securitate au valoare pur indicativa pentru produsul obtinut.



**CONFORM CU
ORIGINALUL**

SC BIOTUR EXIM SRL
Loc:TR MAGURELE
Reg.Com: J34/1/1996
CIF RO8034823

OFERTA SC BIOTUR EXIM SRL:
OPIS Documente oferta licitatie insecticide SC SALUBRITATE CRAIOVA SRL
Lot 3

Propunere tehnica

Aviz Microsin (pag.1-3)

Fisa Securitate Microsin (pag.1-13)

1-2 Declaratie privind livrarile pe ultimii 3 ani Biotrin plus

3.Propunere tehnica



FORMULARE

Formularul 18

CANDIDATUL/OFERTANTUL
SC BIOTUR EXIM SRL
(denumirea/numele)

DECLARAȚIE PRIVIND LISTA PRINCIPALELOR LIVRĂRI IN ULTIMII 3 ANI

1. Subsemnatul, Ristea Iulian, reprezentant împuternicit al SC BIOTUR EXIM SRL, cu sediul social situat în str. G-ral Praporgescu nr.48 declar pe propria răspundere, sub sancțiunile aplicate faptei de fals în acte publice, ca datele prezentate în tabelul anexat sunt reale.

2. Subsemnatul declar ca informațiile furnizate sunt complete și corecte în fiecare detaliu și înțeleg ca autoritatea contractantă are dreptul de a solicita, în scopul verificării și confirmării declarațiilor, situațiilor și documentelor care însoțesc oferta, orice informații suplimentare în scopul verificării datelor din prezenta declarație.

3. Subsemnatul autorizez prin prezenta orice instituție, societate comercială, bancă, alte persoane juridice să furnizeze informații reprezentanților autorizați ai autorității contractante S.C. SALUBRITATE CRAIOVA SRL, str. Breștei, nr.129A; Localitatea: Craiova cu privire la orice aspect tehnic și financiar în legătură cu activitatea noastră.

Data completării: 19.04.2023

Ofertant



(semnata)

Nr. Crt.	Obiectul contractului	Codul CPV	Denumirea/numele beneficiarului/clientului Adresa	Calitatea furnizorului*)	Pretul total al contractului (lei)	Procent îndeplinit de furnizor (%)	Cantitatea (U.M.)	Perioadă de derulare a contractului **)
0	1	2	3	4	5	6	7	7

1	ACHIZITIE MICROSIN 1L	2445 2000- 7	METALSIM COMPANY SRL	Contractant unic	50400	100%	400	29.07.2020- 02.09.2020
2	ACHIZITIE MICROSIN 1L	2445 2000- 7	ADMINISTRATIA DOMENIULUI PUBLIC	Contractant unic	77060	100%	574	06.07.2020- 14.10.2020
3	ACHIZITIE MICROSIN 1L	2445 2000- 7	STEAK-HOUSE SRL	Contractant unic	24738	100%	328	12.05.2020- 29.07.2020
4	ACHIZITIE MICROSIN 1L	2445 2000- 7	COMPANIA NATIONALA "AEROPORTURI BUCURESTI" S.A.	Contractant unic	24040	100%	176	21.01.2020- 10.06.2020
5	ACHIZITIE MICROSIN 1L	2445 2000- 7	COMPANIA MUNICIPALA ECO IGIENIZARE BUCURESTI S.A.	Contractant unic	120750	100%	1050	12.08.2021- 24.09.2021
6	ACHIZITIE MICROSIN 1L	2445 2000- 7	MEDINET HYGIENE CONSULTING S.R.L.	Contractant unic	20130	100%	183	01.07.2021- 01.10.2021
7	ACHIZITIE MICROSIN 1L	2445 2000- 7	MEDINET HYGIENE CONSULTING S.R.L.	Contractant unic	53659	100%	485	24.03.2022- 07.11.2022
8	ACHIZITIE MICROSIN 1L	2445 2000- 7	COMPANIA NATIONALA AEROPORTURI BUCURESTI SA	Contractant unic	13105	100%	87	11.02.2022- 07.12.2022
9	ACHIZITIE MICROSIN 1L	2445 2000- 7	EUROEXPERT PRO FARM S.R.L.	Contractant unic	22400	100%	160	11.05.2022- 13.12.2022



CANDIDATUL/OFERTANTUL
SC BIOTUR EXIM SRL
(denumirea/numele)

PROPUNERE TEHNICĂ

*LOTUL 3: substanțe insecticide pentru acțiuni de dezinfecție prin tratament tip pulverizare
ULV minim 50 și maxim 800 litri*

CARACTERISTICĂ	CONDIȚII DE ADMISIBILITATE SOLICITAT	CONDIȚII DE ADMISIBILITATE OFERTAT
Substanța insectică: cu proprietăți de adulticid	DA	DA
substanță activă tip: deltametrin sau echivalent	concentrație minim 9,8 gr	Cipermetrina concentrație 10%
substanță activă tip: tetrametrin sau echivalent	concentrație minim 1,9 gr	Tetrametrina concentrație 2%
substanță activă tip: oxid de butapiperonina sau echivalent	concentrație minim 4,9 gr	Butoxide de piperonil concentrație 5%
Substanțele sunt avizate din grupa 3 de toxicitate – nu sunt nocive	DA	Grupa 3 conform aviz biocide

OFERTANTUL POATE COMPLETA FORMULARUL CU ORICE ALTE DATE PE CARE LE CONSIDERĂ CONCLUDENTE CU PRIVIRE LA DESCRIEREA PRODUSULUI.

Lotul	Substanța insectică	Aviz Da/Nu	Fisa de securitate Da/Nu
Lot 3	Insecticid adulticide:MICROSIN 1L	DA	DA

Se vor depune copii conform cu originalul a avizelor de la ministerul sanatatii si fiselor de securitate.

TERMENUL DE LIVRARE AL substantelor insecticide LOT 3: **maxim 7 ZILE DE LA TRANSMITEREA COMENZII DE CĂTRE AUTORITATEA CONTRACTANTĂ.**

DATA
19.04.2023

OPERATOR ECONOMIC,

(semnatura autorizat)

-3-



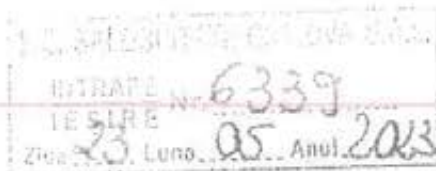

Către,

SALUBRITATE CRAIOVA srl

OFERTĂ de PREȚ

În urma solicitării telefonice, vă transmitem oferta de preț pentru:

- Etichete autocolant 12x10cm:
 - print color ECO solvent si cutt contur - 0,80 lei/buc
 - print color UV - 1,10 lei/buc
- Etichete autocolant 12x16cm:
 - print color ECO solvent si cutt contur - 1,20 lei/buc
 - print color UV - 1,70 lei/buc

Prețul este fără tva.

Pentru orice alte detalii nu ezitați să ne contactați.

Mulțumim!

Director General,
Daniela Munteanu





ACT ADITIONAL NR. 7
LA CONTRACTUL Nr. 1790 / 21.01.2020

Partile contractante:

S.C. ECO TOTAL S.R.L., cu sediul in Craiova, Str. Crangului, nr.2A, cod 200361, avand numar de ordine in Registrul Comertului J16/1726/2008, Cod Unic de Inregistrare 24410318, tel. 0251534782, cont IBAN RO48RNCB0134105086290001, deschis la BCR sucursala Dolj, reprezentata prin domnul THEODOR IONASCU, Administrator, in calitate de prestator de servicii, denumita in cele ce urmeaza „Prestatorul”

Si

S.C. SALUBRITATE CRAIOVA S.R.L., cu sediul in Craiova, Str. Brestei, nr. 129A, avand numar de ordine in Registrul Comertului J16/136/2011, Cod Unic de Inregistrare RO27969145, tel. 0251414660, cont IBAN RO98RNCB0134024343310039 deschis la BCR, reprezentata prin domnul BUTARI MIHAI VLAD, avand functia de Director general / Administrator, in calitate de beneficiar al serviciilor, denumita in cele ce urmeaza „Beneficiarul”

Avand in vedere contractul nr. 1790 / 21.01.2020, partile au decis sa incheie prezentul act aditional prin care au stabilit urmatoarele:

Articolul 1: Se modifica anexa 1 la contract prin adaugarea serviciilor de colectare pentru urmatoarele deseuri:

Denumire deșeu	Cod conform HG 856/2002	Ambalare	Condiții de colectare
- deșeu pesticide	20 01 19*	Recipienti de plastic	Tarif colectare 1,5 euro/kg, fara TVA

Toate celelalte clauze contractuale își păstrează valabilitatea.

Prezentul Act Adicional a fost încheiat astăzi 25.05.2023, în două exemplare originale, câte unul pentru fiecare parte contractantă.

PRESTATOR
S.C. ECO TOTAL S.R.L.

ADMINISTRATOR
THEODOR IONASCU

BENEFICIAR
S.C. SALUBRITATE CRAIOVA S.R.L.

DIRECTOR GENERAL / ADMINISTRATOR
BUTARI MIHAI VLAD



Achizitie directa initiata din catalogul electronic

Cod unic achizitie: DA33345114

Informatii generale

DENUMIRE ACHIZITIE: ETICHETE AUTOADEZIVE PENTRU STATII INTOXICARE DERATIZARE	Data publicare: 25.05.2023 12:42
Cod si denumire CPV: 30192800-9 Etichete autocolante (Rev.2)	Data finalizare: 25.05.2023 12:45
Finantare prin fonduri comunitare: Nu	Data de raspuns a ofertantului: 25.05.2023 12:43
Tip de contract: Furnizare	Data de raspuns a autoritatii contractante: 25.05.2023 12:45
Stare: Oferta acceptata	

Autoritatea contractanta

Denumire: S.C. SALUBRITATE CRAIOVA

CUI: 27969145

Adresa: Strada: Brestei, nr. 129A, Sector: -, Judet: Dolj, Localitate: Craiova, Cod postal: 200177

Localitatea, Tara: Craiova, Romania

Telefon: +40 0251414660

E-mail: salub_craiova@yahoo.com

Website: www.salubritate-craiova.ro

Operator economic

Denumire: DD MARKETING AGENCY S.R.L.

CUI: 29127470

Adresa: Strada: Penes Curcanul, nr. 3, Sector: -, Judet: Dolj, Localitate: Craiova, Cod postal: 200671

Localitatea, Tara: Craiova, Romania

Telefon: +40 745020554

E-mail: office@ddmarketing.ro

Website: www.ddmarketing.ro

Informatii cumparare directa

Descriere	ETICHETE AUTOADEZIVE pentru statii intoxicare deratizare doua dimensiuni. Textul se comunica ulterior achizitiei
Conditii de livrare	str. Brestei, nr 129A
Conditii de plata	OP in maxim 30 zile de la facturare

Repere achizitionate

Repere achizitionate	Cantitate	Valoare achizitie (RON fara TVA)
ETICHETE AUTOADEZIVE 12X16CM	Solicitata: 8000	Pret estimat: 1,20

Numar de referinta: DD00119	Ofertata: 8000	Pret de vanzare: 1,20
-----------------------------	----------------	-----------------------

Pret de catalog: 1,20 RON/bucata	Valoare estimata: 9.600,00
----------------------------------	----------------------------

Cod si denumire CPV: 30192800-9 - Etichete autocolante (Rev.2)	Valoare de vanzare: 9.600,00
--	------------------------------

Descriere: Etichete 12x16cm autocolant exterior - print color ECO solvent si cutt contur

ETICHETE AUTOADEZIVE 12X10CM	Solicitata: 8000	Pret estimat: 0,80
------------------------------	------------------	--------------------

Numar de referinta: DD00165	Ofertata: 8000	Pret de vanzare: 0,80
-----------------------------	----------------	-----------------------

Pret de catalog: 0,80 RON/bucata	Valoare estimata: 6.400,00
----------------------------------	----------------------------

Cod si denumire CPV: 30192800-9 - Etichete autocolante (Rev.2)	Valoarea de vanzare: 6.400,00
--	-------------------------------

Achizitie directa initiata din catalogul electronic

Cod unic achizitie: DA33051082

Informatii generale

DENUMIRE ACHIZITIE: STATIE INTOXICARE ALDEF BETA/ADF200.019	Data publicare: 19.04.2023 14:48
Cod si denumire CPV: 44617300-1 Cutii prefabricate (Rev.2)	Data finalizare: 20.04.2023 08:19
Finantare prin fonduri comunitare: Nu	Data de raspuns a ofertantului: 19.04.2023 15:14
Tip de contract: Furnizare	Data de raspuns a autoritatii contractante: 20.04.2023 08:19
Stare: Oferta acceptata	

Autoritatea contractanta

Denumire: S.C. SALUBRITATE CRAIOVA

CUI: 27969145

Adresa: Strada: Brestoi, nr. 129A, Sector: -, Judet: Dolj, Localitate: Craiova, Cod postal: 200177

Localitatea, Tara: Craiova, Romania

Telefon: +40 0251414660

E-mail: salub_craiova@yahoo.com

Website: www.salubritate-craiova.ro

Operator economic

Denumire: S.C. BIOTUR EXIM S.R.L S.R.L.

CUI: 8034823

Adresa: Strada: General Praporgescu, nr. 48, Sector: -, Judet: Teleorman, Localitate: Turnu Magurele, Cod postal: 145200

Localitatea, Tara: Turnu Magurele, Romania

Telefon: +40 751519994/+40 247316054

E-mail: iulian.ristea@biotur.ro; eugenia.tudosie@biotur.ro; juridic@biotur.ro

Website: www.biotur.ro

Informatii cumparare directa

Descriere	Statie de intoxicare pentru sobolani, prevazuta cu sistem de fixare a raticidului parafinat. Se poate folosi atat in interior cat si in exterior. Este din material plastic dur, rezistent la intemperii. Contine o tavita mobila si dispozitiv pentru cuburi parafinate. In interior este prevazuta cu agatori de dimensiuni potrivite pt a putea fi usor utilizata cu capcana adeziva. Deschiderea cutiei se poate face doar cu cheie. Dimensiuni: 230 X 190 X 95(h) mm Persoana de contact: Daladimos Paraskevas
Conditii de livrare	Craiova, str Fluturi nr 54/48
Conditii de plata	OP in maxim 30 zile de la facturare

Repere achizitionate	Cantitate	Valoare achizitie (RON fara TVA)
STATIE INTOXICARE ALDEF BETA/ADF200.019/(20BUC/BA X)	Solicitata: 200	Pret estimat: 11,90
Numar de referinta: STATIE BETA	Ofertata: 200	Pret de vanzare: 11,90
Pret de catalog: 11,90 RON/bucata		Valoare estimata: 2.380,00
Cod si denumire CPV: 44617300-1 - Cutii prefabricate (Rev.2)		Valoare de vanzare: 2.380,00

Acord – cadru de produse LOT 2

nr. 46 data: 11. mai. 2023

Preambul

În temeiul Legii 98/2016 privind achizițiile publice și a normelor de aplicare a acesteia stabilite prin HG395/2016, a intervenit prezentul acord-cadru

Între

S.C SALUBRITATE CRAIOVA S.R.L., cu sediul în str. Brestei, nr. 129A, telefon: 0251414660 fax: 0372003629. email: salub_craiova@yahoo.com, cod de înregistrare fiscală RO 27969145, număr registru comerțului J16/136/01.02.2011, cont RO98RNCB0134024343310039 deschis la BCR Craiova și RO18TREZ2915069XXX011328 deschis la Trezoreria Craiova, reprezentată prin Administrator BUTARI Mihai Vlad, în calitate de promitent achizitor, pe de o parte

și

S.C. AGRICOVER DISTRIBUTION S.A., cu sediul social în jud Ilfov, oras Voluntari, Bdul. Pipera nr. 1B, Clădirea de birouri Cubic Center, et 8, telefon/fax 0213364645/0213352500, număr de înmatriculare J23/2344/2017, cod fiscal RO13443360, cont RO22BRDE100SV26830301000 deschis la BRD – Gorup Societe Generale reprezentat prin Director general Dimcea Bogdan și Director financiar Dumitrache Daniela Elena, în calitate de promitent furnizor, pe de altă parte

având în vedere că:

-Autoritatea/entitatea contractantă a derulat procedura de atribuire având ca obiect achiziția de: **substanțe insecticide pentru acțiuni de dezinfecție efectuate la interior în: școli, grădinițe, spitale, locuințe etc, minim 50 și maxim 500 litri – lotul 2**, inițiată prin publicarea în SEAP a Anunțului de participare simplificat SCN 1123281 din 11.04.2023

-Prin Raportul procedurii de atribuire nr. 5612/03.05.2023, Autoritatea contractantă a declarat câștigătoare, pentru lotul 2 Oferta Contractantului S.C. AGRICOVER DISTRIBUTION S.A., a intervenit prezentul acord-cadru în condițiile în care părțile promitente rămân neschimbate pe toată durata de desfășurare.

1. OBIECTUL SI CANTITATEA PREVIZIONATA ACORDULUI CADRU

1.1. Îl constituie încheierea acordului cadru cu un singur operator economic a cărui ofertă a fost declarată ADMISIBILĂ, după aplicarea criteriului de atribuire, pentru furnizare : **substanțe insecticide pentru acțiuni de dezinfecție efectuate la interior în: școli, grădinițe, spitale, locuințe etc, minim 50 și maxim 500 litri – lotul 2**

2. OBLIGAȚIILE PROMITENTULUI-FURNIZOR

2.1. Promitentul furnizor se obliga sa nu transfere total sau partial obligațiile asumate prin prezentul acord-cadru.

2.2. În cazul în care, pe parcursul îndeplinirii contractelor subsecvente prezentului acord-cadru, se constată că anumite elemente ale propunerii tehnice sunt inferioare sau nu corespund cerințelor prevăzute în caietul de sarcini, prevalează prevederile caietului de sarcini.

3. OBLIGAȚIILE PROMITENTULUI – ACHIZITOR

3.1. Promitentul-achizitor se obligă, ca în baza contractelor subsecvente atribuite promitentului-furnizor, să achiziționeze : **substanțe insecticide pentru acțiuni de dezinfecție efectuate la interior în: școli, grădinițe, spitale, locuințe etc, minim 50 și maxim 500 litri – lotul 2**, în condițiile convenite în prezentul acord-cadru.

3.2. Promitentul-achizitor se obligă să nu inițieze, pe durata prezentului acord-cadru, o nouă procedură de atribuire, atunci când intenționează să achiziționeze produse care fac obiectul prezentului acord-cadru, cu excepția cazului în care promitentul-furnizor declară că nu mai are capacitatea de a le furniza sau când acesta nu-și îndeplinește obligațiile contractuale.

3.3. De fiecare dată când intenționează să atribuie un contract de achiziție publică subsecvent prezentului acord-cadru, promitentul-achizitor are obligația de a se consulta, în scris, cu promitentul-furnizor, având posibilitatea de a-i solicita acestuia, în funcție de necesități, completarea ofertei.

320 € comandați

4. PREȚUL UNITAR AL PRODUSULUI SI MODALITATEA DE AJUSTARE

4.1 Prețul unitar al produselor este cel exprimat în propunerea financiară, ce este parte integrantă a prezentului acord cadru, în valoare de: insecticid BIOTRIN PLUS : 195,20 lei/litru, la care se adaugă TVA,

4.2 Prețul este fix pentru toată perioada de derulare a acordului cadru.

5. DURATA ACORDULUI- CADRU

5.1. Durata prezentului acord-cadru este de 8 luni , începând cu data semnării acestuia, pe parcursul-cărui se vor încheia mai multe contracte subsecvente.

5.2. Prezentul acord-cadru încetează să producă efecte la data de cel târziu 11. ianuarie.2024.

6. ÎNCETAREA ACORDULUI CADRU

6.1 - (1) Prezentul acord cadru încetează de drept:

- prin atingerea la termen

(2) Acordul cadru poate înceta și în următoarele cazuri:

- prin acordul de voință al părților ;

- prin rezilierea de către o parte ca urmare a neîndeplinirii sau îndeplinirii în mod necorespunzător a obligațiilor asumate prin prezentul acord – cadru, de către cealaltă parte, cu notificare prealabilă de 5 zile a părții în culpă.

7. COMUNICĂRI

7.1. Orice comunicare între părți, referitoare la îndeplinirea prezentului acord-cadru, trebuie să fie transmisă în scris. Părțile au înțeles să încheie azi 11.mai.2023 prezentul acord-cadru, în 2 exemplare, câte unul pentru fiecare parte.

7.2. Orice document scris trebuie înregistrat atât în momentul transmiterii cât și în momentul primirii.

7.3. Comunicările între părți se pot face și prin telefon, telegramă, telex, fax sau e-mail cu condiția confirmării în scris a primirii comunicării.

8. DOCUMENTELE ACORDULUI CADRU

8.1. Documentele acordului cadru sunt:

1. caietul de sarcini;

2. propunerea tehnică a promitentului furnizor;

3. propunerea financiară a promitentului furnizor;

4. contractele subsecvente;

5. eventuale acte adiționale încheiate.

Promitent-achizitor,
S.C. SALUBRITATE CRAIOVA S.R.L.
ADMINISTRATOR,
BUTARI Mihai Vlad *



Director Economic
Ec. GINGIOVEANU Doina

Director Tehnic,
DOBRE MAZILU Viorel Dragos

Vizat pentru legalitate,

CJ

Promitent- furnizor,
S.C. AGRICOVER DISTRIBUTION S.A.
DIRECTOR GENERAL,
DIMCEA Bogdan

DIRECTOR FINANCIAR,
DUMITRACHE Daniela Elena

Acord – cadru de produse LOT 3

nr. 618 data: 11. mai. 2023

Preambul

În temeiul Legii 98/2016 privind achizițiile publice și a normelor de aplicare a acesteia stabilite prin HG395/2016, a intervenit prezentul acord-cadru

între

S.C SALUBRITATE CRAIOVA S.R.L., cu sediul în str. Brestei, nr. 129A, telefon: 0251414660 fax: 0372003629, email: salub_craiova@yahoo.com, cod de înregistrare fiscală RO 27969145, număr registru comerțului J16/136/01.02.2011, cont RO98RNCB0134024343310039 deschis la BCR Craiova și RO18TREZ2915069XXX011328 deschis la Trezoreria Craiova, reprezentată prin Administrator BUTARI Mihai Vlad, în calitate de promitent achizitor, pe de o parte

și

S.C. AGRICOVER DISTRIBUTION S.A., cu sediul social în jud Ilfov, oras Voluntari, Bdul. Piperu nr. 1B, Cladirea de birouri Cubic Center, et 8, telefon/fax 0213364645/0213352500, număr de înmatriculare J23/2344/2017, cod fiscal RO13443360, cont RO22BRDE100SV26830301000 deschis la BRD – Gorup Societe Generale reprezentat prin Director general Dimcea Bogdan și Director financiar Dumitrache Daniela Elena, în calitate de promitent furnizor, pe de altă parte

având în vedere că:

-Autoritatea/entitatea contractantă a derulat procedura de atribuire având ca obiect achiziția de: **substante insecticide pentru acțiuni de dezinsecție prin tratament tip pulverizare ULV, cu substanța activă tip: deltametrin sau echivalent în concentrație minim 9,8 gr, tetrametrina sau echivalent minim 1,9 gr și oxid de butapiperonina sau echivalent minim 4,9 gr, minim 50 și maxim 800 litri – lotul 3**, inițiată prin publicarea în SEAP a Anunțului de participare simplificat SCN 1123281 din 11.04.2023

-Prin Raportul procedurii de atribuire nr. 5612/03.05.2023, Autoritatea contractantă a declarat câștigătoare, pentru lotul 2 Oferta Contractantului S.C. AGRICOVER DISTRIBUTION S.A.,

a intervenit prezentul acord-cadru în condițiile în care părțile promitente rămân neschimbate pe toată durata de desfășurare.

1. OBIECTUL SI CANTITATEA PREVIZIONATA ACORDULUI CADRU

1.1. Îl constituie încheierea acordului cadru cu un singur operator economic a cărui ofertă a fost declarată ADMISIBILĂ, după aplicarea criteriului de atribuire, pentru furnizare : **substante insecticide pentru acțiuni de dezinsecție prin tratament tip pulverizare ULV, cu substanța activă tip: deltametrin sau echivalent în concentrație minim 9,8 gr, tetrametrina sau echivalent minim 1,9 gr și oxid de butapiperonina sau echivalent minim 4,9 gr, minim 50 și maxim 800 litri – lotul 3**

2. OBLIGAȚIILE PROMITENTULUI-FURNIZOR

2.1. Promitentul furnizor se obliga sa nu transfere total sau partial obligatiile asumate prin prezentul acord-cadru.

2.2. În cazul în care, pe parcursul îndeplinirii contractelor subsecvente prezentului acord-cadru, se constată că anumite elemente ale propunerii tehnice sunt inferioare sau nu corespund cerințelor prevăzute în caietul de sarcini, prevalează prevederile caietului de sarcini.

3. OBLIGAȚIILE PROMITENTULUI – ACHIZITOR

3.1. Promitentul-achizitor se obligă, ca în baza contractelor subsecvente atribuite promitentului-furnizor, să achiziționeze : **substante insecticide pentru acțiuni de dezinsecție prin tratament tip pulverizare ULV, cu substanța activă tip: deltametrin sau echivalent în concentrație minim 9,8 gr, tetrametrina sau echivalent minim 1,9 gr și oxid de butapiperonina sau echivalent minim 4,9 gr, minim 50 și maxim 800 litri – lotul 3**, în condițiile convenite în prezentul acord-cadru.

3.2. Promitentul-achizitor se obligă să nu inițieze, pe durata prezentului acord-cadru, o nouă procedură de atribuire, atunci când intenționează să achiziționeze produse care fac obiectul prezentului acord-cadru, cu excepția cazului în care promitentul-furnizor declară că nu mai are capacitatea de a le furniza sau când acesta nu-și îndeplinește obligațiile contractuale.

So Elna

3.3. De fiecare dată când intenționează să atribuie un contract de achiziție publică subsecvent prezentului acord-cadru, promitentul-achizitor are obligația de a se consulta, în scris, cu promitentul-furnizor, având posibilitatea de a-i solicita acestuia, în funcție de necesități, completarea ofertei.

4. PREȚUL UNITAR AL PRODUSULUI ȘI MODALITATEA DE AJUSTARE

4.1 Prețul unitar al produselor este cel exprimat în propunerea financiară, ce este parte integrantă a prezentului acord-cadru, în valoare de: insecticid **MICROSIN : 130,00 lei/litru, la care se adaugă TVA.**

4.2 Prețul este fix pentru toată perioada de derulare a acordului cadru.

5. DURATA ACORDULUI- CADRU

5.1. Durata prezentului acord-cadru este de 8 luni, începând cu data semnării acestuia, pe parcursul căruia se vor încheia mai multe contracte subsecvente.

5.2. Prezentul acord-cadru încetează să producă efecte la data de cel târziu 1. ianuarie.2024.

6. ÎNCETAREA ACORDULUI CADRU

6.1 - (1) Prezentul acord cadru încetează de drept:

- prin ajungerea la termen

(2) Acordul cadru poate înceta și în următoarele cazuri:

- prin acordul de voință al părților :

- prin rezilierea de către o parte ca urmare a neîndeplinirii sau îndeplinirii în mod necorespunzător a obligațiilor asumate prin prezentul acord – cadru, de către cealaltă parte, cu notificare prealabilă de 5 zile a părții în culpă.

7. COMUNICĂRI

7.1. Orice comunicare între părți, referitoare la îndeplinirea prezentului acord-cadru, trebuie să fie transmisă în scris. Părțile au înțeles să încheie azi 11.mai.2023 prezentul acord-cadru, în 2 exemplare, câte unul pentru fiecare parte.

7.2. Orice document scris trebuie înregistrat atât în momentul transmiterii cât și în momentul primirii.

7.3. Comunicările între părți se pot face și prin telefon, telegramă, telex, fax sau e-mail cu condiția confirmării în scris a primirii comunicării.

8. DOCUMENTELE ACORDULUI CADRU

8.1. Documentele acordului cadru sunt:

1. caietul de sarcini;

2. propunerea tehnică a promitentului furnizor;

3. propunerea financiară a promitentului furnizor;

4. contractele subsecvente;

5. eventuale acte adiționale încheiate.

Promitent-achizitor,
S.C. SALUBRITATE CRAIOVA S.R.L.
ADMINISTRATOR,
BUTARI Mihai Vlad



Director Economic
Ec. GINGIOVEANU Dorina

Director Tehnic,
DOBRE MAZILU Viorel Dragos

Vizat pentru legalitate.

CJ.....

Promitent- furnizor,
S.C. AGRICOVER DISTRIBUTION S.A.
DIRECTOR GENERAL,
DIMCEA Bogdan

ATOR FINANCIAR,
DUMITRACHE Daniela Elena

S.C. MADERIS TRADING S.R.L.

CLUJ NAPOCA, Str. BAIA MARE, Nr.5, Ap.2

RO14944629 J12/2018/02

Cont: RO150TPV200000993002RO01; RO36TREZ2165069xxx030301

Mobil: 07878889305; 0744.787430 e-mail: avlomaderis@yahoo.com



Catre

SC SALUBRITATE CRAIOVA

FORMULAR DE OFERTĂ- SERVICII

S.C. MADERIS TRADING SRL ne oferim sa prestam servicii de dezinfectie prin pulverizare aeriana (ULV), cu aeronave tip AN-2, pentru combaterea insectelor de discomfort, pentru suma de 56 (cincizecisisase) lei hectarul la care se adauga TVA.

Ne angajam sa prestam serviciile de combatere a insectelor de discomfort in graficul de timp solicitat de dumneavoastra.

Aceasta oferta este valabila pentru o durata de 60 (saizeci zile)

Precizam ca personalul angrenat in aceste lucrari are o lunga experienta in combaterea insectelor de discomfort.

Societatea a prestat acest tip de servicii in mai multe orase printre care: Craiova, Drobeta Turnu-Severin, Slatina, Zalau, Alexandria, Targu Mures, Bailesti, Corabia, Calafat etc.

Cod CPV SC MADERIS TRADING SRL 60441000-1

Director



ERMIS

FORMULAR DE OFERTĂ

Către S.C. SALUBRITATE CRAIOVA, Strada: Brestei, nr. 129A; Localitate: Craiova

1. Examinând documentația de atribuire, subsemnații, reprezentanți ai ofertantului SC AGRICOVER DISTRIBUTION SA ne oferim ca, în conformitate cu prevederile și cerințele cuprinse în documentația mai sus menționată, să furnizăm substanțe insecticide pentru acțiuni de dezinsecție prin tratament tip pulverizare ULV – Lot 3 pentru suma de 104000 lei platibilă după recepția produselor, (osutapaturmii lei) în rate lunare, la care se adaugă TVA în valoare de 9360 lei (nouamiltreisutesaizeci lei)
2. Ne angajăm ca, în cazul în care oferta noastră este stabilită câștigătoare, să furnizăm produsele în graficul de timp anexat.
3. Ne angajăm să menținem această ofertă valabilă pentru o durată de 60 zile, (saizecizile) respectiv până la data de 24/06/2023 și ea va rămâne obligatorie pentru noi, și poate fi acceptată oricând înainte de expirarea perioadei de valabilitate.
4. Am înțeles și consimțim că, în cazul în care oferta noastră este stabilită ca fiind câștigătoare, să constituim garanția de bună execuție în conformitate cu prevederile din documentația de atribuire.
5. Precizăm că: (se bifează opțiunea corespunzătoare)
 depunem ofertă alternativă, ale carei detalii sunt prezentate într-un formular de ofertă separat, marcat în mod clar „alternativă”/”altă ofertă”.
 nu depunem ofertă alternativă.
6. Până la încheierea și semnarea contractului de achiziție publică aceasta ofertă, împreună cu comunicarea transmisă de dumneavoastră, prin care oferta noastră este acceptată ca fiind câștigătoare, vor constitui un contract angajant între noi.
7. Înțelegem că nu sunteți obligați să acceptați oferta cu cel mai scăzut preț sau orice ofertă primită.

Data 24/04/2023

Florin Grigore



în calitate de împuternicit legal autorizat să semnez oferta pentru și în numele

SC AGRICOVER DISTRIBUTION SA

OFERTANTUL
SC AGRICOVER DISTRIBUTION SA

FORMULAR
PROPUNERE FINANCIARĂ

*LOTUL 3: substanțe insecticide pentru acțiuni de dezinsecție prin tratament tip pulverizare ULV
minim 50 și maxim 800 litri*

PRODUS	Cantitate maxima acord cadru	PRET UNITAR (LEI)	PRET TOTAL (LEI)	VALOARE TOTALĂ CU TVA (LEI)
Insecticid MICROSIN	800 litri	130	104000	113360

Data 24/03/2023

Florin Grigore



în calitate de împuternicit legal autorizat să semnez oferta pentru și în numele

SC AGRICOVER DISTRIBUTION SA

DENUMIREA PRODUSULUI
MICROSIN 1 L

Insecticid pentru profilaxie Sanitar-Umana
Efect imediat si durata de actiune prelungita

Compozitia, 100 de grame de produs contin:

Cipermetrina10 g
Telrametrina2 g

Proprietatile produsului:

MICROSIN este o combinatie eficienta intre un piretroid cu efect imediat si altul cu efect indelungat in timp. Tratamentele sunt extrem de eficiente in doze mici.

MICROSIN poate fi folosit pentru:

1) Tratamente in spatii deschise:

- Controlul insectelor in areale controlate (precum cel al mustelor in preajma gropilor de balegar si fermelor; ploasitelor, etc)
- Pentru reducerea numarului de insecte daunatoare in zona rezidentiala, statiunile turistice etc...

2) In interior:

- Controlul gandacilor de bucatarie, furnicilor, palenjenilor datorita efectului de soc si ca urmare a aplicarii unui program de dazinsectie pe termen mediu si lung.

MICROSIN este indicat si pentru tratamentele cu ceata termica.

Persistenta in timp:

Actiunea a microemulsiei **MICROSIN** poate dura de la 4 la 6 saptamani in interior si este influentata in mod direct de frecventa si tipul produselor de curatat precum si de schimbarile de temperatura. Cat priveste efectul in timp, in spatii deschise, ca urmare a expunerii zidurilor tratate la conditiile atmosferice, persistenta este intre 8 si 14 zile, in functie de avarsele de ploaie si expunere solara.

MICROSIN poate fi utilizat in concentratii de la 0,1% pana la 1,5% (intre 10 si 150 ml de produs in 10 litri de apa). Similar oricarui alt tip de insecticid, concentratiile solutiei de lucru sunt in functie de specia de insecte pe care doriti sa o combateti si de starea mediului ce urmeaza a fi tratat (natura suprafetelor, prezenta oamenilor, animalelor sau vegetatiei).

Tabelul urmatoare ofera cateva concentratii de lucru utilizate in practica:

	Mediul in care are loc tratamentul	Concentratia
Gandaci de bucatarie	In interiorul cladirilor	1 - 1,5%
Gandaci, Ploasnite	Exterior, canale de scurgere	1,5%
Muste	In interiorul cladirilor In exterior, in preajma cladirilor	0,6 - 0,8% 1%
Furnici	In interior si/sau exterior	0,5 - 1%
Tantari, Efemeride	In exterior, cu atomizoare sau pompe cu presiune	0,1 - 0,4%
Viespi	Sub acoperisuri, pe ziduri exterioare, in scorburi de copaci	1,5%
Tantari, Musculite de otet	In exterior, sub forma de ceata termica	20-60 ml/hectar, diluat in solvent
Tantari, Libarci	In canale de scurgere, sub forma de ceata termica	15 - 30 ml/ la 1000 m, diluat in solvent

Ambalaj: 1 L.

Specificatii

FORMULAR
PROPUNERE FINANCIARĂ

LOT 2: insecticide pentru acțiuni de dezinfecție la interior: minim 50 și maxim 500 litri

PRODUS	Cantitate maxima acord cadru	PRET UNITAR (LEI)	PRET TOTAL (LEI)	VALOARE TOTALĂ CU TVA (LEI)
Insecticid pentru acțiuni la interior BIOTRIN PLUS	500 litri	195.2	97600	106384

Data 24/03/2023

Florin Grigore

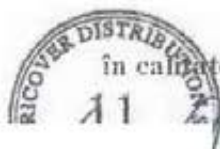

în calitate de împuternicit legal autorizat să semnez oferta pentru și în numele

SC AGRICOVER DISTRIBUTION SA



cuvinte cheie



Acasa -> Produse DDD

BIOTRIN PLUS 1L

Cod : EX542

♡ Adauga la Favorite



Detalii produs

Insecticid concentrat, pentru igiena si Sanatatea Publica
Compozitie, 100 de grame de produs contin:Deltametrina
.....2,50 gEmulsificatori si solvent pana la.....

Pentru a putea vizualiza pretul acestui articol trebuie sa fii autentificat intr-un cont **validat**.

Solicita crearea unui cont completand formularul [aici](#).



Livrare rapida
oriunde in Romania



Livrarea si returul
gratuite la orice comanda

Pachete care contin acest produs:

[PROMO] BIOTRIN PLUS 1L 5+1 GRATIS

Descriere Specificatii Review-uri produs

Descriere

Acest website foloseste cookie-uri pentru facilitarea accesului si livrarea multipleror functionalitati. Daca veti continua sa navigati, vom considera ca ati acceptat folosirea acestora.

[Inchide](#)

Descriere Specificatii Review-uri produs

retametrina..... 17%

Culoare: alb;
Miros specific.

Formula Produsului:

BIOTRIN PLUS se prezinta sub forma de emulsie concentrata ce contine solventi derivati din apa. Este usor solubil in apa.

Proprietati:

Sfera larga a aplicabilitatii sale permite produsului BIOTRIN PLUS sa controleze un numar mare de invazii de insecte in zonele urbane, industriale sau rurale.

Datorita remarcabilei eficiente a deltametrinei asupra larvelor de tantari, BIOTRIN poate fi utilizat si ca larvicid

BIOTRIN se poate utiliza si cu echipamente de pulverizare sub forma de ceata termica .

Sfera de aplicare:

BIOTRIN este recomandat pentru tratamente in urmatoarele tipuri de spatii:

- Cladiri precum scoli, spitale, case de locuit, cladiri de utilitate publica, fabrici industriale si depozite (in cazul in care in acestea nu sunt depozitate provizii si rezerve de hrana).Produsul trebuie aplicat pe suprafata peretilor, in crapaturi, fisuri .etc

- Canale de scurgere a apelor (daca nu sunt populate cu peste), canale de scurgere si balti ;

- Suprafete in aer liber din zone urbane si rurale.

Efectul BIOTRINULUI se face resintit la cateva ore dupa aplicare si are remanenta de cateva saptamani (3 - 4) pe suprafetele tratate, in functie de frecventa si metoda de curatenie .

Dozaje si instructiuni de utilizare:

BIOTRIN poate fi utilizat in concentratii ce variaza de la 0.3% la 1% (3 - 10 ml de produs solutie la 1 litru de apa).Urmatorul tabel prezinta cateva concentratii de lucru , utile in practica:

Sfera de actiune →	In aer liber	Interior	Suprafete usor absorbante	Suprafete greu absorbante
Tipurile de infestari vizate ↓				
Muste adulte	0,5 - 0,6% (5 - 6 ml la 1 litru apa)			
Tantari	0,3 - 0,4% (3 - 4 ml la 1 litru de apa)			
Gandaci de bucatarie			0,5 - 0,6% (5 - 6 ml la 1 litru de apa)	1 % (10 ml la 1 litru de apa)
Furnici, libarci, capuse, purici			0,5 - 0,6% (5-6 ml la 1 litru de apa)	1 % (10 ml la 1 litru de apa)
Volumul de solutie utilizata	1 litru de solutie finala pentru 10 m ²	1 litru de solutie finala pentru 10 m ²	1 litru de solutie finala pentru 10 m ²	1 litru de solutie finala pentru 15 - 20 m ²

Pentru tratamentele cu ceata termica, BIOTRIN trebuie aplicat in dilutie de 20 - 40 ml de produs concentrat / hectar dupa ce acesta a fost dizolvat intr-o cantitate suficienta de solvent, cat sa acopere suprafata respectiva.

Ambalaj: 10 ml / 1 L / 10 L.

Acest website foloseste cookie-uri pentru facilitarea accesului si livrarea multiplelor functionalitati. Daca veti continua sa navigati, vom considera ca ati acceptat folosirea acestora.

Inchide

Review-uri produs

Momentan nu exista review-uri pentru acest produs. Daca ai achizitionat acest produs, lasa un review pentru a-i ajuta si pe ceilalti!

Adauga un review

BIOTUR EXIM SRL

Cod fiscal: RO 8034823 Registrul Comertului: J34/1/1996
Adresa: Alexandria, sos. Turnu Magurele, km 5 jud. Teleorman,
140003, OP: 4, CP: 38 Telefon: +40 247 316 054 Fax: +40 247
316 054 Email: office@biotur.ro

Link-uri utile

[Produse](#)
[Promotii](#)
[Cosul meu](#)

[Despre noi](#)
[Contact](#)
[Termeni si conditii](#)
[Distributie](#)
[GDPR](#)

BIOTUR



© Copyright 2023 Biotur
powered by teamshare
designed by headstart.ro

Acest website foloseste cookie-uri pentru facilitarea accesului si livrarea multiplelor functionalitati. Daca veti continua sa navigati, vom considera ca ati acceptat folosirea acestora.

Inchide

BIOTUR EXIM SRL

Nr.ord.registru com./an: 434/1/1996

CIF/CUI: RO8034823

Sediul str. G-RAL PRAPORGESCU NR.48 TURNU

MAGURELE, TELEORMAN

P.L. SOS TURNU MAGURELE, KM 5, Alexandria,

Teleorman

Contul RO68RZBR000060003125576

Banca RAIFFEISEN BANK ALEXANDRIA

Contul RO73RNCB0245036720490001

Banca BCR Alexandria

Contul RO61TREZ6965069XXX001309

Banca Trezoreria Alexandria

Cap. soc.: 80.000

Cota TVA: 9 / 19 %

**RIS SIMTEX**CERTIFIED MANAGEMENT SYSTEM
ISO 9001**FACTURA**

SERIE 194 lit. 11/2023

SALUBRITATE CRAIOVA SRL

Nr.ord.registru com./an J16/136/2013

CIF/CUI: RO 27969145

Sediul Craiova, Str. BRESTEI 129A, Dolj

Contul

Banca

Zile scadenta: 30

Nr. Contract:

Credit maxim: 40,000.00

Sold: 2,832.20

Agent: IONESCU MIRCEA

Mod de plata: OP

Nr. facturii: 812399

Data: 25/04/2023

Nr. crt.	Denumirea produselor sau a serviciilor	U.M.	Cant	Pretul unitar (fara TVA)	Valoarea	TVA %	Valoarea TVA	Disc %
1	STATIE INTOXICARE ALDEF BETA/ADF200.019/(20BUC/BAX)	Buc	200	11.90	2,380.00	19%	452.20	

Acest document contine: 1 pagini, 1 pozitie, 1 produse distincte, 200 unitati vanzare.

Factura si conditiile de plata au fost acceptate de beneficiar. Pentru produsele clasificate la exceptii cf.HG367/2015, clientul declara pe proprie raspundere ca produsele vor fi comercializate in propriile magazine de comert cu amanuntul si se obliga sa informeze furnizorul in cazul in care aceste bunuri vor fi comercializate/utilizate in alte scopuri si implicit sa suporte diferenta de TVA, majorari cf.prevederilor legale.

Va multumim! Noi, SC Biotur Exim SRL Alexandria, declaram ca produsele incluse in prezentul document sunt achizitionate cu certificate de calitate si conformitate emise de producator. Produsele livrate cu prezenta factura sunt in conformitate cu legislatia sanitar-veterinara in vigoare, inclusiv ORD 109/2010 si ORD 83/2014 actualizate. Pentru neplata la termenul stabilit se percep penalizari de 0.5% pentru fiecare zi intarziere la suma restanta inclusiv data scadentei. Totalul penalizarilor poate depasi valoarea debitului. Prezenta factura tine loc de contract acceptat si semnat de ambele parti.

Persoana livrare GIRDOC CRISTINA,

Taxabila cf. art. 291 din L. 227/2015 - Cod Fiscal

Semnatura si
stampila
furnizorului

Date privind expeditia

2,380.00

452.20

Numele delegatului VISAN GIGI

C.I. Seria TR nr. 423505

eliberat

POLITIA ALEXANDRIA

Total de plata

2,832.20 Lei

Mijlocul de transport MOVANO

nr. TR 82 BIO

Expedierea s-a efectuat in prezenta noastra la 25/04/2023 ora 09:14

Semnaturile

Semnatura de primire

Factura poate circula fara stampila si semnatura conf. Legii nr. 227/2015, art. 319, alin. (29).

Greutate: 80.000 Kg

Exemplar: 1

Emis cu B-Org ERP 1.2.4941

Pag. 1 / 1

FORMULAR DE OFERTĂ

Către S.C. SALUBRITATE CRAIOVA, Strada: Brestei, nr. 129A; Localitate: Craiova

1. Examinând documentația de atribuire, subsemnații, reprezentanți ai ofertantului SC AGRICOVER DISTRIBUTION SA ne oferim ca, în conformitate cu prevederile și cerințele cuprinse în documentația mai sus menționată, să furnizăm insecticide pentru acțiuni de dezinsecție la interior – Lot 2 pentru suma de 97600 lei platibilă după recepția produselor, (nouazecisaisaptemiisasesute lei) în rate lunare, la care se adaugă TVA în valoare de 8784 lei (optmiisaptesuteoptzecisipatru lei).
2. Ne angajăm ca, în cazul în care oferta noastră este stabilită câștigătoare, să furnizăm produsele în graficul de timp anexat.
3. Ne angajăm să menținem această ofertă valabilă pentru o durată de 60 zile, (saizecizile) respectiv până la data de 24/06/2023 și ea va rămâne obligatorie pentru noi, și poate fi acceptată oricând înainte de expirarea perioadei de valabilitate.
4. Am înțeles și consimțim că, în cazul în care oferta noastră este stabilită ca fiind câștigătoare, să constituim garanția de bună execuție în conformitate cu prevederile din documentația de atribuire.
5. Precizăm că: (se bifează opțiunea corespunzătoare)
 depunem ofertă alternativă, ale carei detalii sunt prezentate într-un formular de ofertă separat, marcat în mod clar „alternativă”/”altă ofertă”.
 nu depunem ofertă alternativă.
6. Până la încheierea și semnarea contractului de achiziție publică aceasta ofertă, împreună cu comunicarea transmisă de dumneavoastră, prin care oferta noastră este acceptată ca fiind câștigătoare, vor constitui un contract angajant între noi.
7. Înțelegem că nu sunteți obligați să acceptați oferta cu cel mai scăzut preț sau orice ofertă primită.

Data 24/04/2023

Florin Grigore



în calitate de imputernicit legal autorizat să semnez oferta pentru și în numele

SC AGRICOVER DISTRIBUTION SA

Art. 1. - Operatorul desfășoară activitățile de dezinsecție, dezinsecție și deratizare, în condițiile legii, în **MUNICIPIUL CRAIOVA**.

Art. 2. - Activitățile de dezinsecție, dezinsecție și deratizare se vor aplica obiectivelor și suprafețelor, cuprinse în prezenta anexă.

Art. 3. -(1) În ceea ce privește frecvența, dezinsecția pentru combaterea țânțarilor se execută la solicitarea unitatii administrativ-teritoriale:

a) minimum 3 tratamente cu aparat de zbor si minimum 3 tratamente terestre în sezonul cald, pentru spațiile deschise prevăzute în programul unitar de acțiune, inclusiv camine si canale aferente rețelelor edilitare sau ori de câte ori este nevoie;

b) lunar, în sezonul cald, pe spațiile deschise prevăzute în programul unitar de acțiune, prin aplicarea de tratamente multiple pentru combaterea tantarilor adulti si a larvelor de tantari;

c) minimum 3 tratamente pe an și ori de câte ori este nevoie, corespunzator concentratiei si tipului de substante insecticide ce urmeaza a fi utilizate în spațiile comune închise ale clădirilor, inclusiv subsoluri umede sau inundate.

(2) Pentru combaterea altor vectori dezinssectia se executa:

a) trimestrial și ori de câte ori este nevoie, în spațiile închise ale operatorilor economici cu profil nealimentar institutiilor publice și spațiile comune închise ale clădirilor;

b) lunar și ori de câte ori este nevoie, în spațiile închise ale operatorilor economici cu profil alimentar și ale unitatilor sanitare;

c) numai la solicitarea persoanelor fizice din spațiile cu destinație de locuinta.

(3) Numărul de tratamente care se efectuează lunar, prevăzute la alin. (1) lit. a), precum și numărul de tratamente care se efectuează anual, prevăzute la alin. (1) lit. b), se stabilesc prin programul unitar de acțiune. Înainte de elaborarea programului unitar de acțiune, **fiecare** autoritate a administrației publice locale sau, după caz, asociație de dezvoltare intercomunitară solicită Institutului Național de Cercetare-Dezvoltare Medico-Militară «Cantacuzino» recomandările necesare pentru stabilirea numărului de tratamente. În cazul în care institutul nu răspunde în maximum 30 de zile de la data primirii solicitării, se consideră că nu sunt necesare recomandări, iar autoritatea administrației publice locale/asociația de dezvoltare intercomunitară stabilește numărul de tratamente, la propunerea operatorului, fără a se reduce numărul de tratamente de dezinssecție executate în anul anterior.

(4) În situația în care, după aprobarea și punerea în aplicare a programului unitar de acțiune, evoluția vectorilor supuși tratamentelor de dezinssecție impune recomandări noi din partea Institutului Național de Cercetare-Dezvoltare Medico-Militară «Cantacuzino», acestea se vor implementa prin modificarea programului unitar de acțiune."

Art. 4. - Din punct de vedere al frecvenței Dezinfecția se execută:

a) pentru operatorii economici cu profil alimentar și asociațiile de proprietari/locatari, cel puțin o dată pe semestru și ori de câte ori este nevoie pentru stingerea unui focar;

b) pentru operatorii economici cu profil alimentar, cel puțin o dată pe trimestru și ori de câte ori este nevoie pentru stingerea unui focar, cu respectarea prevederilor legale referitoare la siguranța alimentului;"

c) pentru spațiile deschise din domeniul public și privat al unității administrativ-teritoriale în conformitate cu programul unitar de acțiune dar nu mai puțin de 3 tratamente pe an;

d) pentru persoanele fizice, la solicitarea acestora sau ori de câte ori este nevoie pentru stingerea unui focar.

Art. 5. -Dezinfecția se execută numai la solicitarea unității administrativ teritoriale, a persoanelor fizice sau juridice.



**LISTA OBIECTIVELOR, CLĂDIRILOR ȘI SUPRAFETELOR
UNDE SE VOR APLICA ACTIVITĂȚILE DE DEZINFECTIE - CRAIOVA**

Nr. crt.	Adresa unde se aplică tratamentul	Suprafata tratată (mp)					
		Depozite de deșeurî	Stații de transfer	Stații de sortare	Puncte de colectare a deșeurilor	Mijloace de transport în comun	Unități de învățămînt și sanitare
1	Platf. Gosp., str. George Vaslan, PT3				25,00		
2	Platf. Gosp. str. G-ral Magheru, zona Bloc 123				25,00		
3	Platf. Gosp. str. Tabaci, zona Bloc 1				25,00		
4	PLATFORMA GUNOI - PIAȚA CHIRIAC 4751				30,85		
5	TEREN AFERENT PLATFORMA RAMPA VALEA SARPELUI(4595)	67.053,00					
6	TEREN AFERENT RAMPA MOFLENI (4594)-334400 MP	263.900,00					
7	GROAPA ECOLOGICA- 49,38 HA, TARLAUA 53, PARCELA 575	493.800,00					
	TOTAL SUPRAFETE MP	824.753,00			105,85		



824.753,85

**LISTA OBIECTIVELOR, CLĂDIRILOR ȘI SUPRAFEȚELOR
UNDE SE VOR APLICA ACTIVITĂȚILE DE DEZINSECȚIE ȘI DERATIZARE - CRAIOVA**

Nr. crt.	Adresa unde se aplică tratamentul	Suprafața tratată (mp)						
		Clădiri	Canal de distanță	Parcuri	Piețe, târguri, oboare	Zone neconstruite	Cimentire	Mașuri de iacuri
1	Amenaj fior Complex Vechi C.BRAZDA LUI NOVAC 4839					320,00		
2	B.dul Dacia-Spatii verzi					9.850,00		
3	B.dul Decebal-Spatii verzi					1.635,00		
4	Cartier GEORGE ENESCU - AMARADIA 4858					112.917,45		
5	CONSTRUCȚIE SENS GIRATORIU-Z.VERDE BRAZDA-I DEC					35,00		
6	CONSTRUCȚIE SENS GIRATORIU-Z.VERDE BRAZDA-C.BRANCUSI					35,00		
7	CONSTRUCȚIE SENS GIRATORIU-Z.VERDE BRAZDA-DOUULUI					20,00		
8	CONSTRUCȚIE SENS GIRATORIU-Z.VERDE H.FORD					284,00		
9	CONSTRUCȚIE SENS GIRATORIU-Z.VERDE PASCANI-G.ENESC					250,00		
10	SENS GIRATORIU-BDUL ROMANESCU-STR.RĂULUI					200,00		
11	SENS GIRATORIU+ZONA VERDE GIRATORIU BD.OLTENIA					325,00		
12	Sq ACR v-a-v ciad str.Ion Maiorescu nr.10 4872					780,00		
13	Sq adiac P-ta Amza Pellea(Caraca-G Dragalina) 4878					1.265,00		
14	Sq inters Frații Buzesti-Simion Barnutiu 4823					255,00		
15	Sqvar A.I CUZA v-a-v Biserica Hagi Ienus 4897					315,00		
16	Sqvar Arta Populara 4883					250,00		

Nr. crt.	Adresa unde se aplică tratamentul	Suprafata (ratele) (mp)						
		Clădiri	Casni de distanță	Parcuri	Piețe, târguri, oboare	Zone neconstruite	Cimentare	Măhuri de incalzire
17	Squar Banca Religioilor 4909					952,00		
18	Squar bdul Nicolae Titulescu (Union) 4911					1.100,00		
19	Squar Bust Mihai Viteazul 4824					670,00		
20	Squar Calea Unirii - Sediul TVR Oltenia 4904					250,00		
21	Squar Casa Armatei 4906					30,00		
22	Squar Casa Căsătoritorilor 4836					942,00		
23	SQUAR CASA DE MODA					302,00		
24	Squar CEC 4871					275,00		
25	Squar Complex Nanterre 4875					175,00		
26	Squar Complex Unirea 4833					935,00		
27	SQUAR FLORĂRIE GARA					180,00		
28	Squar Gara 4874					2.130,00		
29	SQUAR GEAMURI					300,00		
30	Squar Hanul Craiova 4920					6.100,00		
31	SQUAR INTERSECȚIE CALEA SEVERINULUI CU B-DUL. TINERETULUI					987,00		
32	Squar KM 0 4916					1.064,00		
33	Squar Monument 1907 4844					4.000,00		
34	Squar PECO Severinului (PETROM) 4922					1.900,00		
35	Squar Policlina Filantropia 4917					355,00		
36	Squar Posta Calea București 4877					660,00		
37	SQUAR STATIE FRAȚII GOLEȘTI					420,00		
38	Squar statuie TU DOR VLADIMIRESCU 4825					560,00		
39	SQUAR STR GENERAL MAGHERU					360,00		
40	SQUAR STR ÎMPĂRĂTUȘUL TRAIAN					260,00		
41	Squar str. Frații Buzesti 4873					440,00		

Nr. crt.	Adresa unde se aplică tratamentul	Suprafața tratată (mp)						
		Căldiri	Canal de distanță	Parcuri	Piețe, târguri, oboare	Zone neconstruite	Climire	Măști de lacuri
42	Squar str. Libertății 4867					600,00		
43	Squar str. Lyon 4827					265,00		
44	Squar str. Mihai Viteazul 4868					2.450,00		
45	Squar str. Romul 4830					2.627,00		
46	Squar str. Spaniei 4882					2.500,00		
47	Squar str. Teodor Aman 4828					1.075,00		
48	TEREN GOSP. ANEXA FACAI 4790 MP					4.790,00		
49	Z.V. - Cartier BRAZA LUI NOVAC, str. Doljului 4837					387,00		
50	Z.V. adiacenta - Obelisc Aeroport Craiova 4893					842,00		
51	Z.V. adiacenta Big Nou Cartier Craiova Noua 4840					4.405,00		
52	Z.V. bdul Gheorghe Chitu - pel lat+pel centr 4902					3.550,00		
53	Z.V. bdul Nicolae Titulescu pel lat+pel centr 4912					25.234,00		
54	Z.V. bdul Știrbei Vodă - pel lat+pel centr 4900					55.000,00		
55	Z.V. C. București - bl. 8C și 8D - bl. 10 4896					713,00		
56	Z.V. fantana arteziana Club Electroputere 4815					1.500,00		
57	Z.V. str. George Enescu - pel lat+pel centr 4913					7.039,00		
58	Z.V. str. Maria Tanase - peluze laterale 4918					2.000,00		
59	Z.V. str. Prelung. Severinului pel lat 4924					31.508,00		
60	Z.V. str. Ștefan cel Mare - peluze laterale 4907					1.500,00		

Nr. crt.	Adresa unde se aplică tratamentul	Suprafata tratată (mp)						
		Cămin	Casa de distanță	Porcuri	Piețe, târguri, oboare	Zone neconstruite	Cămin	Măști de lacuri
61	Z.V. str. Toporasi - pel lat+pel centr 4919					32.084,00		
62	Z.V. str. Tufanele (SIF) pel centr+pel lat 4923					4.000,00		
63	Z.V. adiacent pel lat+pel mijl) B-d TINERETULUI 4842					9.703,00		
64	Z.V. adiacenta (pel lat+pel mijl) B-dul OLTENIA 4843					11.740,00		
65	Z.V. b-d Mareșal 1 Antonescu pel lat+pel centr 4901					10.340,00		
66	Z.V. bdul Dacia (PECO- Gara) pel lat+pel centr 4925					4.925,00		
67	Z.V. bl. K si Agenția prot mediu + Conei 4832					1.395,00		
68	Z.V. C. Bucuresti pel lat+zone verzi blocuri 4888					23.813,40		
69	Z.V. Esplanada AL. Arh. D. Marcu CRAIOVITA NOUA 4841					9.120,00		
70	Z.V. fant artez C. Unirii (mobiliar urban) 4814					6,00		
71	Z.V. fant artez Piața Consiliului Europei 4811					1.000,00		
72	Z.V. pel cent Dala pietonala C. Bucuresti 4892					12.000,00		
73	Z.V. pel lat B-d CAROL I-Dacia-Frații Golești 4870					4.870,00		
74	Z.V. P-ta Centrala (intr str. Frații Golești) 4898					390,00		
75	Z.V. str. Caracal (Compl Dacia-Gral Dragalina) 4834					2.000,00		
76	Z.V. str. N Romanescu pel cent+pel lat 4903					5.500,00		
77	TEREN B-DUL DACIA NR. 80 -1000 MP					1.000,00		

Nr. crt.	Adresa unde se splică tratamentul	Suprafata tratată (mp)						
		Căldiri	Canal de distanță	Parcuri	Ploje, târguri, oboare	Zona neconstruite	Căminare	Mașini de lucru
78	Zona verde - Cartier BRAZDA LUI NOVAC 4859					1.061.101,08		
79	zona verde - Cartier CALEA BUCUREȘTI 4845					549.717,00		
80	Zona verde - Cartier CALEA SEVERINULUI 4857					4.783,00		
81	Zona verde - Cartier CRAIOVITA NOUA 4856					907.116,00		
82	Zona verde - Cartier GEORGE ENESCU 4852					112.917,45		
83	Zona verde - Cartier LAPUS 4846					142.690,41		
84	Zona verde - Cartier NICOLAE TITULESCU 4853					118.432,00		
85	Zona verde - Cartier ROVINE 4848					635.952,38		
86	Zona verde - Cartier ȘTIRBEI VODĂ 4850					32.000,00		
87	Zona verde FANTANA OBEDEANU 4822					1.403,00		
88	Zona verde - Pasaj Calea București 4891					22.000,00		
89	Zona verde adiacenta - Pasaj str. Caracal 4880					3.500,00		
90	Zona verde Astoria-Unita					1.800,00		
91	ZONA VERDE BD DECEBAL					19.065,00		
92	Zona verde B-dul Râului mijloc					100.000,00		
93	Zona verde Br. Novac-Americanul					13.560,00		
94	Zona verde Calea București - bl. M18 4895					3.750,00		
95	Zona verde Calea București - peluza centrala 4889					9.350,00		
96	Zona verde Calea București bl. 17-214894					1.800,00		

Nr. crt.	Adresa unde se aplică tratamentul	Suprafata tratată (mp)						
		Clădiri	Canal de distanță	Parcuri	Piețe, târguri, oboare	Zone neconstruite	Ciment	Maturi de lezuri
97	ZONA VERDE CART. CORNITOIU VECHI					35.777,00		
98	Zona verde Cartier 1 MAI 4849					217.314,60		
99	Zona verde Cartier ARGES 4847					68.363,00		
100	Zona verde Cartier PIAȚA GĂRII 4851					62.776,50		
101	Zona verde Cartier SARARI 4855					105.867,95		
102	Zona verde Cartier VALEA ROȘIE 4854					214.092,94		
103	ZONA VERDE COLTAR SERVICE POIANA					100,00		
104	ZONA VERDE COLTARE SHMIT					300,00		
105	Zona verde Complex Comercial Horia 4886					103,00		
106	Zona verde Complex Rotonda 4876					1.875,00		
107	Zona verde fantana arteziana Fac. de Medicina 4812					620,00		
108	Zona verde fantana arteziana Gara 4813					200,00		
109	Zona verde fantana arteziana str. Horia 4816					160,00		
110	Zona verde FANTANA CHIRI AC 4820					50,00		
111	Zona verde FANTANA POPOVA 4818					590,00		
112	ZONA VERDE FANTANA PURCARULUI ELCA IN SUP 51 MP					51,00		
113	Zona verde FANTANA ROMANEȘTI 4819					52,00		
114	Zona verde fantana str. Gheorghe Doja 4821					50,00		
115	ZONA VERDE PARCUL ROMANESCU (POARTA 1 SI II)					698,00		

Nr. crt.	Adresa unde se aplică tratamentul	Suprafața tratată (mp)						
		Căldiri	Canal de distanță	Parcuri	Piețe, târguri, oboare	Zone neconstruite	Cimitire	Mașini de Iacuri
116	Zona verde pietonala - Str. Unirii 4829					9.000,00		
117	Zona verde Sala Polivalenta 4899					4.424,00		
118	Zona verde SC COMAT SA 4885					375,00		
119	Zona verde sediu Primăria Craiova 4869					525,00		
120	Zona verde sens gir. Henri Coanda- Piata V. Rosie- Sa					102,00		
121	Zona verde sens gir. Parcul Romanescu-str Unirii					102,00		
122	Zona verde sens girat Carol-Gara mare 300mp					300,00		
123	Zona verde sens giratoriu Carol-Gara mic-150mp					300,00		
124	Zona verde sens giratoriu Medicina Veche-130 mp					130,00		
125	Zona verde sensul giratoriu Caracal 97 mp					97,00		
126	Zona verde sensul giratoriu Consul 300 mp					300,00		
127	Zona verde sensul giratoriu George Enescu 190 mp					190,00		
128	Zona verde sensul giratoriu Spaniei 80 mp					80,00		
129	ZONA VERDE STR BARIERA VALCII					4.800,00		
130	ZONA VERDE STR BIBESCU					469,00		
131	ZONA VERDE STR CONSTANTIN BRANCOVEANU					2.500,00		
132	ZONA VERDE STR FRAȚII GOLEȘTI					570,00		
133	ZONA VERDE STR ÎNFRĂȚIRII					3.400,00		
134	ZONA VERDE STR NICOLAE IORGA					6.800,00		

Nr. crt.	Adresa unde se aplică tratamentul	Suprafața tratată (mp)						
		Căldiri	Canal de distanță	Fareuri	Piețe, târguri, oboare	Zone neconstruite	Cămine	Maluri de lacuri
135	Zona verde str. AMARADIEI - peluze laterale 4838					1.592,00		
136	Zona verde str. ARGEȘ - peluze laterale 4890					2.560,00		
137	Zona verde str. Brestei + peluze laterale 4914					3.548,00		
138	Zona verde str. Caracal - peluze laterale 4881					12.600,00		
139	Zona verde str. Iancu Jianu - peluze laterale 4915					880,00		
140	Zona verde str. Lapusului - peluze laterale 4887					25.000,00		
141	ZONA VERDE TALUZ HANUL DOCTORULUI					4.500,00		
142	Zona verde Taluz Obedeanu 4921					21.311,00		
143	ZONA VERDE TRIBUNAL					2.050,00		
144	Centrul Multifunct- Spatii verzi-18950 mp					18.950,00		
145	Gradina Big Valea Roșie			1.800,00				
146	Gradina CASA STIINTEI SI TEHNICII 4807			8.091,70				
147	Gradina COLTAR AMARADIA 4806			13.121,00				
148	Gradina CRIZANTEMELOR 4804			18.300,00				
149	Gradina ENGLISH PARC 4797			5.900,00				
150	Gradina INDEPENDENTA 4802			60.000,00				
151	GRADINA MADONA 4799(1800 MP)			1.800,00				
152	Gradina MERCUR 4803			4.100,00				
153	Gradina MIHAI BRAVUL4800			8.530,00				
154	Gradina PASAJ AMARADIA 4805			11.262,70				

Nr. crt.	Adresa unde se aplică tratamentul	Suprafața tratată (mp)						
		Cămin	Cămin de distanță	Parcuri	Piețe, târguri, oboare	Zone neconstruite	Cimitire	Mașini de lucru
155	Gradina Patria-Dolce Vita			3.340,00				
156	Gradina SFANȚUL DUMITRU 4798			20.850,00				
157	GRADINA TEATRULUI NATIONAL 4801			30.515,00				
158	GRADINA BOTANICA 4809			118.038,00				
159	Parcul NICOLAE ROMANESCU 4792			895.751,00				
160	Parcul CORNITOIU 4796			37.546,00				
161	Parcul CRAIOVITA 4795			2.500,00				
162	Parcul HANUL DOCTORULUI 4794			160.000,00				
163	PARCUL TINERETULUI 4793			522.003,00				
164	PARCUL PEDAGOGIC-13404 MP			13.404,00				
165	Lac acumulare Primăria Mun. Craiova 4789							40.000,00
166	Lac Fața 4790							20.000,00
167	LAC GRADINA BOTANICA 4791							5.000,00
168	Lacul Hanul Doctorului 4783							30.000,00
169	Lacul Tanchistilor 4786							30.000,00
170	Lacul Valea Fetei 4788							30.000,00
171	Lacuri Parc Romanescu 4785							40.000,00
172	Lacuri Valea Șarpelui 4787							30.000,00
173	BALTA TROACA 5407							8.000,00
174	BALTA CERNELE SUPRAF.62656 MP							62.656,00
175	BALTA HOMER							6.933,00
176	CIMITIR BOBONETE-13966 MP						13.966,00	
177	CIMITIRUL CRĂJOVA NORD 5020						62.200,00	
178	Cimitirul Craiova Nord-extindere teren Al.4 Simnic						5.680,00	
179	Cimitirul DOROBANTIE 5018						70.000,00	

Nr. crt.	Adresa unde se aplică tratamentul	Suprafața tratată (mp)						
		Căădri	Canal de dăstăntă	Parcuri	Pieje, țărguri, oboare	Zone neconstruite	Căimire	Maluri de lacuri
180	Căimiri SINEASCA 5017						263.550,00	
181	Căimiri UNGURENI 5019						122.975,00	
182	Teren extindere Căimiri Nord-3704 mp						8.704,00	
183	CANAL 121 TARLAUA 15, 16 DEZBENZINARE		1.800,00					
184	CANAL 123/1 TARLAUA 15 DEZBENZINARE		4.200,00					
185	CANAL 151 TARLAUA 20 VALEA ȘARPELUI		9.200,00					
186	CANAL 499 TARLAUA 52/1 CERNELE PIC		4.000,00					
187	CANAL 500 TANCODROM-HANUL DOCTORULUI		84.000,00					
188	CANAL ABATORULUI(VALEA GANGULUI)		700,00					
189	CANAL BECHET - SOSEAUA BECHET-PREAJBA		10.000,00					
190	CANAL BOBONETE-STR.IZVORULUI-STR POLIGONULUI-SERCA		1.000,00					
191	CANAL CORNITOIU(SPATELE CĂIMIR SINEASCA)		500,00					
192	CANAL DISTIGAZ(DISTRIGAZ -STR.RĂULUI)		150,00					
193	CANAL DOBROGEA STR.POENII-STR.DOBROGEA		4.000,00					
194	CANAL ERPIA-STR. DROBETA-STR.RĂULUI		3.000,00					
195	CANAL I.P.E.G(IPEG-SBT.BRESTEI SI CERNELE-SERCA)		3.300,00					
196	CANAL IUG-DAEWOO-STR. DRUMUL APELOR-PĂRĂU-PREAJBA		3.200,00					

Nr. cri.	Adresa unde se aplică tratamentul	Suprafața tratată (mp)						
		Căldiri	Canal de distanță	Parcuri	Piețe, târguri, oboare	Zone neconstruite	Cimitire	Mașini de lucru
197	CANAL RANDUNELE-STR TECHIRGHIOI-AL.VI FRAGILOR-SER		2.400,00					
198	CANAL SERCA HANU ROSU-POPOVENI		20.000,00					
199	CANAL STR. ELIZA OPRAN(BALTA II CV-TA, POD BREASTA		15.000,00					
200	CANAL STR. FERMIERULUI(STR. FERMIERULUI -IPEG)		750,00					
201	CANAL STR.ALUNULUI		450,00					
202	CANAL SUSITA-STR.SUSITA-TRAV. STR.MUNTENIA-SERCA		900,00					
203	CANAL VALEA GANGULUI (ZONA GRĂDINI)		250,00					
204	CANAL VALISGOLD(STR. TITULESCU-BALTA II CV-TA)		1.200,00					
205	CANAL VIILOR CIMITIR ROBOICA-STR BARIERA VĂLCII		1.750,00					
206	CANAL, STR.ALUNULUI-STR.AL II DEPOULUI		1.000,00					
	TOTAL SUPRAFEȚE MP		172.750,00	1.936.852,40		5.013.388,16	547.075,00	302.589,00

