



**RAPORTUL PRIMARULUI
MUNICIPIULUI CRAIOVA
PRIVIND STAREA ECONOMICĂ,
SOCIALĂ ȘI DE MEDIU
A MUNICIPIULUI CRAIOVA
ÎN ANUL 2013**

Cuprins

Cuprins	2
DESCRIEREA MUNICIPIULUI CRAIOVA	4
Cadrul fizico-geografic	4
Relieful	4
Geologia și litologia	5
Clima	5
STAREA ECONOMICĂ	6
I. Evoluții macroeconomice	6
Analiza procesului inflaționist	6
II. Evoluții sectoriale	6
Industria	7
Agricultură	9
Piețe și Târguri	10
Construcții de locuințe	12
III. Infrastructura municipiului Craiova	12
Alimentarea cu apă și rețeaua de canalizare	13
Producția și distribuția energiei termice	16
Descrierea sistemului centralizat:	16
3. Distribuția energiei electrice	17
Distribuția gazelor naturale	19
Transport urban	20
Străzi	22
Sistemul public de iluminat	22
STAREA SOCIALĂ	24
Populația și fenomenele demografice	24
Forța de muncă și șomajul	24
Pensii	33
Învățământ	34
Universitatea din Craiova	43
Universitatea de Medicină și Farmacie din Craiova	53
Universitatea "Spiru Haret"	55
Universitatea Mihai Viteazul	55
Sănătatea	56
Serviciul Public Management Spitale, Cabinete Medicale și Crese din Municipiul Craiova	59
Căminul pentru Persoane Vârstnice Craiova	61
Comisariatul Județean pentru Protecția Consumatorilor – Dolj	63
Cultura	65
Teatrul Național „Marin Sorescu” din Craiova	65
Filarmonica Oltenia	66

Opera Română Craiova.....	67
Teatrul pentru copii și tineret “Colibri”.....	70
Casa de Cultură „Traian Demetrescu”.....	72
Ansamblul Folcloric „Maria Tănase”.....	74
Muzeul Olteniei.....	76
Muzeul de Artă Craiova.....	76
Biblioteca Județeană Alexandru și Aristia Aman.....	79
Asociația Craiova Capitală Culturală Europeană 2021.....	80
Sport.....	81
Ordine publică.....	87
Poliția Locală a Municipiului Craiova.....	87
Poliția Municipiului Craiova.....	92
Inspectoratul de Jandarmi Județean Dolj.....	94
Gruparea de Jandarmi Mobilă Frații Buzești Craiova.....	98
Turism.....	101
STAREA MEDIULUI.....	103
Calitatea aerului.....	103
Managementul deșeurilor.....	111
Poluarea fonică.....	117
Calitatea mediului urban.....	119
Amenajarea, întreținerea și înfrumusețarea zonelor verzi.....	119
Anexa nr. 1.....	121
Anexa nr. 2.....	131

DESCRIEREA MUNICIPIULUI CRAIOVA

Municipiul Craiova este persoana juridică de drept public, cu capacitate juridică deplină, cu patrimoniul propriu, în care autonomia locală se realizează de către autorități ale administrației publice locale, alese prin vot liber, egal, direct, secret și liber exprimat, consiliul local, ca autoritate deliberativă și primarul, ca autoritate executivă.

Municipiul Craiova este subiect de drept fiscal, titular al Codului de înregistrare fiscală.

Administrația publică în municipiul Craiova, se organizează și funcționează în temeiul principiilor descentralizării, autonomiei locale, deconcentrării serviciilor publice, eligibilității autorităților administrației publice locale, legalității și al consultării cetățenilor în soluționarea problemelor locale de interes deosebit.

Cadrul fizico-geografic

Municipiul Craiova este amplasat în zona centrală a Olteniei, de-a lungul râului Jiu, unul din principalele râuri din România.

Situat la circa 227 km față de capitala României, este cel mai important municipiu din regiunea sud-est Oltenia și are următoarele distanțe față de municipiile apropiate: 120 km față de Pitești, 120 km față de Râmnicu Vâlcea, 121 km față de Turnu Severin, 119 km față de Târgu Jiu.

Municipiul Craiova este delimitat de următoarele comune:

La Nord: - Ișalnița;
- Șimnicu de Sus;
- Mischii.

La Vest: - Breasta;
- Bucovăț.

La Sud: - Podari;
- Malu Mare.

La Est: - Cârcea;
- Malu Mare și se află la intersecția unor drumuri importante

1. DN 6 – E70/E79 ce realizează legătura dintre Banat și Transilvania, prin culoarul Timiș Cerna și Defileul Jiului;
2. DN 56 – E70 ce reprezintă legătura între Craiova și Calafat;
3. DN 6 – E 70 Craiova – Caracal – București;
4. D 65 – E574 Craiova – Bechet;
5. DN 65C Craiova – Râmnicu Vâlcea.

În ceea ce privește poziționarea spațială față de principalii poli europeni, Craiova se află la următoarele distanțe: Moscova-2149 km, Helsinki-2386 km, Sofia-1392 km, Budapesta -625 km, Viena-852 km, Berlin-1437 km, Londra-2292 km, Madrid-2798km, Paris-2026 km, Atena-966 km, Bruxelles-2000 km, Istanbul-983 km.

Relieful

Teritoriul pe care se desfășoară cartierele municipiului Craiova este un produs exclusiv al activității morfogenetice fluviale. Municipiul Craiova se desfășoară într-un ecart altitudinal de aproape 70 - 75 m (70 -75 m altitudinea la nivelul luncii și 140-150 m, la nivelul terasei a-V-a). Dealurile piemontane: Bucovăț, 165 m; Cârligei, 160 m; Drumul Mare, 158,5

m, ale Piemontului Bălăciței, delimitează culoarul Jiului la vest, iar unitățile deluroase ale Piemontului Oltețului: Viilor, 209,5 m; Mlecănești, 203,5 m și Cârcea, 191,5 m, conturează limita estică a culoarului.

Lunca prezintă o desfășurare asimetrică, cu lățimi ce depășesc uneori 3 km, iar altitudinea absolută coboară de la 78-79 m, la confluența Jiului cu Amaradia, la 70 m, în dreptul localității Balta Verde. Prezintă o morfologie relativ monotonă, excepții prezentând sectoarele cu vechi brațe anastomozate sau arii înmlăștinite și grinduri fluviale, unde altitudinea relativă crește cu 2-3 m, datorită agestrelor afluenților, ori prezenței dunelor de nisip. Nivelul piezometric se găsește la adâncimea de 2-4 m, dar în ariile mai joase ale luncii apar apele suprafreatice sau epidermice care formează chiar luciu de apă și zone umede, cu tendințe de înmlăștinire.

Geologia și litologia

Din punct de vedere geologic, teritoriul municipiului Craiova a început să se formeze în Arhaic, prima eră din istoria pământului. Versanții și terasa s-au format în Levantin, preponderent formate din pietrișuri, nisipuri, argile și marne. Lunca Jiului s-a format în Holocenul Superior și este reprezentată de depozite aluvionale.

Din punct de vedere litologic, pe terase se găsesc depozite de textură lutoasă, argiloasă, luto-nisipoasă și lutoargiloasă.

În Lunca Jiului s-au depus aluviuni, cu diferite texturi: ușoare, mijlocii, grele. Aluviunile ușoare, nisipoase, nisipo-lutoase se găsesc în lunca inundabilă a Jiului și, în mică măsură, în cea neinundabilă.

Aluviunile cu textura mijlocie se găsesc în cea mai mare parte a luncii, cele grele apar în zonele joase, din vechile meandre ale Jiului.

Clima

Temperatura medie anuală la Stația meteorologică Craiova este de 10,8 °C, de-a lungul anilor, valorile, variind între 9,1 °C, în 1933 și 12,5 °C, în anul 2000.

Mersul anual este unul normal pentru zona temperat-continentală, cu media lunară cea mai ridicată în iulie (22,5 °C) și cea mai coborâtă în ianuarie (-2,4 °C), rezultând astfel o amplitudine medie anuală de 24,9 °C. Se remarcă faptul că valori negative ale mediilor lunare, apar numai în ianuarie și februarie.

Cele mai mari temperaturi medii lunare au valori pozitive în tot cursul anului, acestea fiind cuprinse între 3,7 °C (ianuarie) și 25,8 °C (iulie). Cele mai mici valori medii lunare sunt negative, în intervalul noiembrie-martie (-11,2 °C, în ianuarie) și pozitive în restul anului, însă nedepășind pragul de 20 °C (19,4 °C în iulie).

Maximele și minimele absolute lunare sunt mult diferite față de valorile medii. Astfel, temperaturile maxime absolute lunare variază între 19,5° C, în luna decembrie și 41,5 °C, în luna iulie. Temperaturile minime absolute lunare, au valori pozitive numai în lunile de vară (iunie-august), fără a depăși însă 7,5 °C. În intervalul decembrie-martie, minimele absolute scad sub -25,0 °C, cea mai mică valoare fiind caracteristică lunii ianuarie (-35,5 °C).

Zilele de vară sunt cele cu temperatura maximă diurnă ≥ 25 °C, zilele tropicale au temperatura maximă diurnă ≥ 30 °C, iar nopțile tropicale sunt cele în care temperatura minimă diurnă este ≥ 20 °C. Procentual, din numărul total al zilelor anului, zilele de vară reprezintă 28,7 % (104,8 zile), zilele tropicale 9,5 % (34,7 zile), iar nopțile tropicale 1,3 % (4,9 zile).

STAREA ECONOMICĂ

I. Evoluții macroeconomice

Analiza procesului inflaționist

La sfârșitul lunii decembrie 2013 inflația a fost de 1,55% (decembrie 2013/decembrie 2012), nivel inferior celui realizat în luna decembrie 2012 (4,95%), ceea ce corespunde unei medii lunare de 0,1% (0,4% în anul precedent).

	Decembrie 2013 față de:		Anul 2013 față de 2012	Rata medie lunară a inflației, în perioada 1 I – 31 XII	
	Noiembrie 2013	Decembrie 2012		2013	2012
TOTAL	100,33	101,55	103,98	0,1	0,4
Mărfuri alimentare	100,62	98,19	102,96	- 0,2	0,5
Mărfuri nealimentare	100,15	103,62	105,19	0,3	0,4
Servicii	100,20	103,43	103,19	0,3	0,3

Creșterea cea mai accentuată a prețurilor, în anul 2013, s-a înregistrat la mărfurile nealimentare cu 3,62% (gaze cu 9,25%, tutun, țigări cu 8,66%, energie electrică cu 7,90%, cărți, ziare reviste cu 5,24%, lacuri și vopsele cu 2,03%), urmate de servicii cu 3,43% (apă, canal, salubritate cu 12,07%

La mărfurile alimentare s-a înregistrat scădere cu 1,81% (ouă cu 14,68%, pâine cu 11,39%, ulei comestibil cu 10,61%, făină cu 8,82, fructe proaspete cu 8,29%). Comparativ, în anul 2012, creșterea cea mai accentuată a prețurilor s-a înregistrat la mărfurile alimentare cu 6,21% (cartofi cu 32,41%, fasole boabe și alte leguminoase cu 24,72%, alte legume și conserve de legume cu 18,19%, fructe proaspete cu 16,20%, citrice și alte fructe meridionale cu 12,96%), urmate de mărfurile nealimentare cu 4,48% (tutun, țigări cu 5,80%, energie electrică cu 13,02%, combustibili cu 5,14%, cărți, ziare reviste cu 3,75%, autoturisme și piese de schimb cu 2,44%) și de servicii cu 3,61% (apă, canal, salubritate cu 6,80%, telefon 3,69%, transport aerian cu 3,68%, abonamente auto 3,63%, îngrijire medicală 3,47%).

II. Evoluții sectoriale

Politicele economice iau în considerare din ce în ce mai mult prevederile conceptului de dezvoltare durabilă, adoptat și aplicat în ultimii ani de majoritatea statelor ca bază a dezvoltării lor economice în perspectiva ultimilor ani.

Acest lucru s-a materializat, pe de o parte, prin utilizarea în procesele economice a acelor căi prin care activitățile să fie durabile, sustenabile să poată asigura protejarea mediului, iar pe de altă parte, prin utilizarea rațională a resurselor naturale, în special a celor cu valoare economică și potențialul limitat în timp, pentru a se putea obține o utilizare cât mai eficientă a acestuia.

Industria

Orientarea economiei municipiului Craiova spre o dezvoltare durabilă în concordanță cu interesele naționale impune implicarea profundă în acest proces, ca și la nivel național, a industriei, aceasta având o contribuție majoră în atingerea obiectivelor generale ale politicii industriale:

- accelerarea ajustării structurale (restructurare și privatizare);
- consolidarea unui mediu de afaceri viabil și deschis, bazat pe principiile liberei concurențe, pe asigurarea de condiții egale tuturor agenților economici, pe un cadru instituțional și legislativ corespunzător, armonizate cu cele din Uniunea Europeană;
- dezvoltarea pieței concurențiale;
- atragerea investițiilor străine;
- stimularea creșterii producției industriale susținută de organizarea parcurilor industriale și promovarea investițiilor cu impact semnificativ în economie;
- susținerea dezvoltării întreprinderilor mici și mijlocii;
- dezvoltarea cererii pieței românești de produse industriale;
- elaborarea și implementarea strategiilor sectoriale.

Evoluția activității industriale realizată în județul Dolj evidențiază, în anul 2013 o creștere cu 10,4% față de anul 2012. Aceasta s-a datorat, prin excelență, contribuției unităților cu activitate industrială plasate pe teritoriul municipiului Craiova. și în principal, ramurilor: fabricarea autovehiculelor de transport rutier, a remorcilor și semiremorcilor, fabricarea produselor textile, fabricarea calculatoarelor și a produselor electronice și optice, activități de servicii anexe extracției, producția și furnizarea de energie electrică și termică, gaze și apă.

Rezultatele și performanțele întreprinderilor

Analiza delimitării activității economice, la nivelul municipiului Craiova, arată că unitățile active au avut o evoluție ascendentă de la 9165 unități active la începutul anului 2012 la 9650 unități active la începutul anului 2013.

Numărul unităților active a înregistrat o tendință crescătoare în majoritatea ramurilor, singura ramură în care s-a consemnat scădere fiind industria extractivă cu 27,7%.

Din perspectiva formei de proprietate a unităților active, 99,6% sunt majoritar private, iar 0,4% sunt majoritar de stat.

După clasa de mărime, apreciată după numărul de salariați, la începutul anului 2013, marea majoritate a unităților (9425) se înscriu în categoria micro și mici (sub 50 salariați) cu o pondere de 97,7% (97,4% la începutul anului 2012), întreprinderile medii (50 – 249 salariați) și mari (250 salariați și peste) având o pondere redusă, respectiv 2,3% (2,6 la începutul anului 2012) din totalul unităților active. IMM-urile au reprezentat 99,6% din totalul unităților active, la fel ca la începutul anului 2012.

Industria prelucrătoare, industria alimentară, fabricarea articolelor de îmbrăcăminte, fabricarea produselor din cauciuc și mase plastice, industria construcțiilor metalice, a produselor din metal, și fabricarea de mobilă, dețin împreună 56,5% din totalul unităților active.

Cifra de afaceri, obținută de cele 9650 unități active, a fost de 19256155,5 mii lei, ceea ce înseamnă în medie 1995,5 mii lei pe o unitate activă față de 1832,3 mii lei pe o unitate activă la începutul anului 2012.

Cea mai mare pondere în totalul cifrei de afaceri, o dețin ramurile aparținătoare industriei cu 45,2% (față de 39,3% la începutul anului 2012), comerțului cu ridicata și cu

amănuntul cu 37,5% (față de 41,3% la începutul anului 2012) și construcțiilor cu 5,5% (față de 6,2% la începutul anului 2012).

O pondere importantă în totalul cifrei de afaceri din industrie o are industria prelucrătoare cu 59,9%, iar în cadrul acesteia fabricarea autovehiculelor de transport rutier (50,8%), fabricarea echipamentelor electrice (10,4%), industria alimentară (7,0%), fabricarea articolelor de îmbrăcăminte (4,1%) ș.a.

Ponderea IMM-urilor în totalul cifrei de afaceri, la începutul anului 2013, a fost de 71,2%, comparativ cu începutul anului 2012, când ponderea acestora în total cifră de afaceri a fost de 79,8%.

La începutul anului 2013 cele 87949 persoane ocupate din cadrul unităților active au realizat în medie o cifră de afaceri de 218 mii lei pe persoană.

După clasele de mărime, la începutul anului 2013, 53,9% din personalul ocupat se regăsea în întreprinderile medii și mari (cu 50 salariați și peste), 22,3% în microîntreprinderi (cu până la 9 salariați), iar 23,8% în întreprinderile mici (10-49 salariați).

Volumul total al investițiilor brute în bunuri corporale la începutul anului 2013 a fost de 5137900,2 mii lei ceea ce reprezintă 532 mii lei pe o unitate activă. La începutul anului 2013 din totalul investițiilor brute 73,6% se regăsesc în cadrul întreprinderilor mari (57,1% la începutul anului 2012).

Mediul de afaceri

Camera de Comerț și Industrie Dolj este cea mai puternică asociație a mediului de afaceri din județ. Camera acționează pentru crearea unui mediu de afaceri stabil, coerent și propice dezvoltării sectorului privat, unei economii de piață reale, durabile și deschise spre exterior.

Ca reprezentant al mediului de afaceri, Camera de Comerț și Industrie Dolj include în oferta sa de servicii programe de perfecționare profesională, organizarea de evenimente târguri și expoziții, seminarii și dezbateri, administrarea de baze de date cu oportunități de afaceri.

Camera de Comerț și Industrie Dolj este organizată și funcționează în temeiul Legii camerelor de comerț din România nr. 335/2007, publicată în Monitorul Oficial nr. 836 din 6 decembrie 2007, a dispozițiilor Statutului – Cadru al camerelor județene adoptat de Adunarea Generală a membrilor Camerei de Comerț și Industrie a României din data de 27.12.2007 și a Statutului propriu.

Rezultatele sintetice ale activității Camerei de Comerț și Industrie Dolj pentru anul 2013, au fost următoarele:

- au fost colectate, procesate și diseminate prin e-mail și Newsletter-ul electronic al Camerei 1400 de informații privind oportunitățile de afaceri din țară și străinătate, licitații interne și internaționale, cereri și oferte de produse și servicii, informații comerciale și financiare, identificarea de parteneri potențiali de cooperare la solicitări interne și externe, invitații la evenimente interne și internaționale;

- au fost emise 120 de certificate de forță majoră, 5 avize de forță majoră și 120 standarde române și europene;

- au fost acordate informații juridice la peste 600 de persoane fizice; au fost rezervate 190 nume de firme; s-au înființat 450 societăți comerciale, persoane fizice autorizate, întreprinderi familiale și întreprinderi individuale, s-au întocmit un număr de 360 acte modificatoare și contracte de comodat;

- s-a acordat consultanță la 25 societăți comerciale pentru emiterea certificatelor de origine și forță majoră și pentru vizele necesare documentelor de export;

- au fost organizate 7 manifestări expoziționale; 16 seminarii și întâlniri de afaceri;

- au fost realizate 48 de numere ale Newsletterului electronic al CCI Dolj, în care au

fost prezentate articole cu teme economice de interes general, articole pe teme juridice și financiare, informații privind programele de finanțare europene, licitații internaționale, oportunități de afaceri interne și internaționale;

- s-au realizat în parteneriat cu cotidian local patru numere ale revistei trimestriale „Oltenia Business”, publicație adresată mediului de afaceri regional; la realizarea acestei noi publicații a participat cu articole și informații și colectivul CCI Dolj;

- în cadrul compartimentului achiziții, au fost organizate 53 de proceduri pentru achiziția de: motorină, bitum, emulsie bituminoasă, beton asfaltic, pietriș, lemne de foc, vopsea, deșeuri feroase și neferoase, servicii specifice căilor ferate. Ordonatori au fost: CFR Călători, CFR Marfă, CFR Infrastructură, CFR Telecomunicații, Societatea pentru Lucrări de Drumuri și Poduri Dolj SA, Direcția Regională de Drumuri și Poduri Craiova.

- în perioada analizată pe rolul Curții de Arbitraj au fost depuse noi cereri de soluționare a unor litigii comerciale și au fost pronunțate 13 hotărâri;

- în baza contractului de colaborare încheiat cu SC Casa de comerț, Lemn, Hârtie, Materiale de Construcții SA Piatra Neamț, CCI Dolj a comercializat tipizate și formulare cu regim special ale CNC Imprimeria Națională. În perioada de raportare au beneficiat de aceste servicii 196 de persoane juridice din județul Dolj;

- au fost încheiate acorduri de parteneriat cu TVR Craiova, Media Sud Europa – GDS, Radio Oltenia, Kiss FM pentru mediatizarea evenimentelor organizate de Camera de Comerț și Industrie Dolj;

- CCI Dolj a încheiat cu REECO RO Expoziții un acord de parteneriat pentru promovarea evenimentului „ENREG – Energia regenerabilă 2013”, ce s-a desfășurat în perioada 6-8 martie 2013;

- Colegiul de Conducere al CCI Dolj s-a întrunit, în perioada de raportare, în patru sesiuni ordinare și trei sesiuni extraordinare. În cadrul acestor sesiuni s-au adoptat decizii pentru desfășurarea în bune condiții a activității Camerei și măsuri pentru soluționarea problemelor financiare.

Agricultură

Structura suprafeței agricole este următoarea: suprafața arabilă (2600 hectare), livezi și pepiniere pomicole (106 hectare), vii și pepiniere viticole (35 hectare), pășuni naturale (830 hectare) și fânețe naturale (4 hectare).

În sectorul privat suprafața arabilă deține 89,9% din suprafața agricolă, pășunile naturale dețin 8,9%, iar suprafața cu livezi și pepiniere pomicole, vii și pepiniere viticole și fânețe dețin împreună 1,2%.

Suprafata totala de teren aferentă municipiului Craiova este de 8.141 ha, din care 3.575 ha (44%) reprezintă o suprafață agricolă, pe care locuitorii municipiului desfașoara activități agricole pentru autoconsum și ocazional pentru comercializare.

Structura suprafeței agricole este următoarea:

- suprafața arabilă	2.600 ha;
- livezi și pepiniere pomicole	106 ha;
- vii și pepiniere viticole	35 ha;
- pășuni naturale	830 ha;
- fânețe naturale	4 ha.

Importanța speciilor cultivate reiese din suprafețele ocupate și producțiile realizate, după cum urmează:

Nr. Crt.	Specia	Suprafața cultivată ha	Producția medie obținută Kg/ha
1	Grâu	480	1.425
2	Orz+Orzoaică	20	36
3	Porumb	100	450
4	Floarea soarelui	10	10
5	Leguminoase: -mazare	10	12
	-fasole	10	10
6	Cartofi	50	660
7	Legume: -tomate	70	840
	-ceapă uscată	20	300
	-usturoi uscat	20	140
8	Plante de nutreț		12.670
9	Pașuni naturale		1.950
10	Fânețe naturale		250
11	Vii hibride pe rod		96
12	Fructe din pomi răzleți: - mere		10
	- pere		10
	- cirese + vișine		10
	- nuci		3

Destinația cerealelor și a furajelor este în general de susținere a unui sector zootehnic de subzistență, care asigură parțial necesarul de ouă, lapte și carne proaspătă, pentru consumul populației orașului.

Un interes sporit pentru locuitorii municipiului Craiova îl reprezintă posibilitatea procurării din producția locală a legumelor proaspete, plantelor aromatice și fructelor de sezon.

Sectorul privat de creștere a animalelor s-a confruntat cu incapacitatea gospodăriilor populației de a asigura creșterea efectivelor de animale și a randamentului la un nivel tehnologic relativ în acord cu standardele speciilor, imposibilitatea crescătorilor de animale să obțină beneficiile scontate din activitățile depuse dat fiind faptul că produsele obținute fie sunt folosite pentru consumul propriu, fie numai accidental sunt valorificate pe piață.

În municipiul Craiova principalele produse pentru care se solicită emiterea certificatelor de producător agricol sunt: legumele produse în câmp, laptele și ouăle, mierea. Media de 50 certificate de producător /an agricol este foarte mică în raport de nr de 3069 gospodării agricole fără personalitate juridică înscrise în registrul agricol.

Piețe și Târguri

S.C. Piețe și Târguri Craiova S.R.L. este organizată ca societate comercială cu răspundere limitată cu capital integral românesc, cu doi asociați, respectiv S.C. Salubritate Craiova S.R.L. și Municipiul Craiova, prin Consiliul Local al Municipiului Craiova, fiind identificată la Registrul Comerțului sub nr. de ordine J16/181/08.02.2011 și Cod unic de înregistrare 28001235.

Capitalul Social al S.C. Piețe și Târguri Craiova S.R.L. este constituit în numerar, în valoare de 200 lei, divizat în părți sociale egale de 10 lei fiecare. Aportul Municipiului

Craiova la constituirea capitalului social în numerar al societății, subscris și vărsat, este de 190 lei, divizat în 19 părți sociale a câte 10 lei fiecare, respectiv 95% din capitalul societății, iar aportul S.C. Salubritate Craiova S.R.L., la capitalul social în numerar al societății, subscris și vărsat de 10 lei, divizat în una parte socială de 10 lei, respectiv 5% din capitalul societății.

Conducerea societății este asigurată de către un administrator numit de către Consiliul Local Municipal Craiova

Obiectul principal de activitate al societății este închirierea și subînchirierea bunurilor imobiliare proprii sau închiriate. Durata de funcționare a societății este nelimitată, începând de la data înmatriculării la Registrul Comerțului Dolj.

Consiliul Local al Municipiului Craiova a aprobat, prin HCL 24/04.02.2011, reorganizarea Serviciului Public Administrația Piețelor și Târgurilor Craiova în societate comercială cu răspundere limitată cu doi asociați, respectiv S.C. Salubritate Craiova S.R.L. și Municipiul Craiova, prin Consiliul Local al Municipiului Craiova sub denumirea S.C. Piețe și Târguri Craiova S.R.L. având ca obiect principal de activitate închirierea și subînchirierea bunurilor proprietate publică și privată ale Municipiului Craiova situate în piețele și târgurile Municipiului Craiova.

Spațiile și terenurile ce aparțin domeniului public și privat al Municipiului Craiova situate în piețe și târguri au fost transmise în concesiune către S.C. Piețe și Târguri Craiova S.R.L., conform contractului înregistrat la Primăria Municipiului Craiova sub nr. 4487/12.01.2012 și la S.C. Piețe și Târguri Craiova S.R.L. sub nr 1161/12.01.2012.

În anul 2013, activitatea S.C. Piețe și Târguri Craiova S.R.L. s-a axat în principal pe atingerea obiectivelor privind închirierea spațiilor și terenurilor aflate în administrarea societății, într-o pondere cât mai mare, respectând prevederile legale în vigoare privind închirierea bunurilor publice.

Totodată societatea a urmărit asigurarea unui cadru favorabil desfășurării activității comerțului în piețe, asigurarea organizării și realizării cu celeritate a problemelor de natura tehnică, precum și asigurarea flexibilității și ușurinței de comunicare între compartimentele instituției.

Prin activitatea sa, S.C. Piețe și Târguri Craiova S.R.L. a coordonat agenții economici din piețele Municipiului Craiova, astfel încât serviciile prestate de aceștia să fie unele de calitate în vederea promovării intereselor economice, juridice și sociale de grup.

În anul 2013 în municipiul Craiova au funcționat un număr de 12 locuri publice de desfășurare, respectiv 11 piețe și un târg, după cum urmează:

- piețe agroalimentare: Piața Centrală, Piața Brazda lui Novac, Piața Gării, Piața Craiovița Nouă Big, Piața Orizont, Piața Desrobirii, Piața 1 Mai, Piața Brestei, Piața Brazda lui Novac, Piața Valea Roșie, Piața Ciupercă.

În ceea ce privește Târgul Municipal Craiova, în anul 2013, a funcționat până în luna septembrie pe un amplasament situat în cartierul 1 Mai, care a fost preluat de Primărie, fapt pentru care societatea a transferat aceasta activitate pe un alt amplasament, care să vină în sprijinul tuturor categoriilor de comercianți.

Locurile de vânzare permanente, repartizate în anul 2013, pe baza de acorduri pentru agenții economici și producătorii agricoli din piețele Craiovei, s-au ridicat la un număr total de 735, din care în Piața Centrală se remarcă un număr de 367 locuri de vânzare permanente.

În ceea ce privește eficiența economică, datorită măsurilor întreprinse de conducerea societății, veniturile prevăzute în bugetul de venituri și cheltuieli al S.C. Piețe și Târguri Craiova S.R.L. pentru anul 2013 în suma de 7.895 mii lei au fost realizate în proporție de 97,73%, ajungând la suma de 7.716 mii lei.

Realizarea veniturilor în proporție atât de mare față de nivelul prognozat, se

datorează măsurilor luate în vederea eficientizării activității desfășurate în fiecare piață, precum și a dării în folosință a Târgului Municipal Caracal, care numai în 3 luni de funcționare a adus venituri în suma de 507.056 lei.

Veniturile realizate în anul 2013 de către S.C. Piețe și Târguri Craiova S.R.L. au crescut cu 17,70% față de aceeași perioadă a anului 2012.

Cheltuielile prognozate pentru anul 2013 în suma de 7.778 mii lei au fost realizate în proporție de 91,66%, respectiv 7.129 mii lei, scăderea acestora datorându-se măsurilor întreprinse pentru reducerea cheltuielilor.

De asemenea, datorită schimbării modului de abordare a gestionării patrimoniului societății, s-a luat măsura renunțării la efectuarea lucrărilor de reparații cu diverși executanți și s-a trecut la realizarea acestora în regie proprie, fapt ce a condus la reducerea cheltuielilor cu reparațiile cu 86,64% față de anul 2012, astfel că s-a reușit reducerea acestora de la 202.048 în anul 2012, la 26.993 lei în anul 2013.

În anul 2013 s-a continuat implementarea sistemului integrat de gestiune comercială operațională și evidența contabilă, care permite gestionarea a cca. 1500 de contracte și acorduri pentru agenți economici/producători agricoli, emiterea automată a facturilor și chitanțelor, precum și transmiterea automată a datelor în evidența contabilă.

În anul 2013 s-au închiriat prin licitație publică un număr de 26 de spații și terenuri proprietate publică din piețele Craiovei, respectiv o suprafață de 356 mp. teren și 108 mp. spații.

Totodată S.C. Piețe și Târguri Craiova S.R.L. a dat în folosință în anul 2013 un târg cu o suprafață de 32.000 mp care vine în sprijinul tuturor categoriilor sociale prin desfășurarea unei game mai largi de activități economice, față de Târgul 1 Mai, unde suprafața mică nu permitea asigurarea unui comerț variat.

Din punct de vedere economic deschiderea acestui târg a reprezentat surse suplimentare de venituri pentru societatea noastră cu alocarea de fonduri minime pentru realizarea investițiilor. În noul târg au fost încheiate 105 contracte de închiriere cu diferiți agenți economici care și-au ridicat construcțiile în regim propriu pe o suprafață totală de 2393 mp.

O activitate permanentă a conducerii societății și a celor care participă la realizarea ei a fost asigurarea continuității din punct de vedere calitativ și cantitativ a obiectivelor societății, precum și a resurselor și mijloacelor de realizare a lor, prin introducerea de metode moderne de elaborare și implementare de programe, proiecte, proceduri.

Construcții de locuințe

Analiza locuințelor existente în municipiul Craiova în perioada 1990 – 2013 înregistrează un trend crescător, de la 99789 locuințe în anul 1990 la 106024 locuințe la începutul anului 2013 (+6,2%). La începutul anului 2013 față de începutul anului 2012 se înregistrează o creștere a locuințelor existente cu 154 locuințe.

Gradul de aglomerare al locuințelor, caracterizat prin numărul mediu de persoane ce revine pe o locuință sau invers, numărul de locuințe ce revin la 1000 de persoane, s-a modificat sensibil în ultimii ani în Craiova, astfel că de la 2,95 persoane pe o locuință în anul 1990 (339 locuințe la 1000 persoane) s-a ajuns la 3,12 persoane pe o locuință în anul 2000 (334 locuințe la 1000 persoane), urmând ca la începutul anului 2013, să se înregistreze 2,77 persoane pe o locuință (360 locuințe la 1000 persoane).

III. Infrastructura municipiului Craiova

La începutul anului 2013, în municipiul Craiova, rețeaua de gospodărire comunală dispunea de 535,5 km lungime simplă a rețelei de distribuție a apei potabile, 438,0 km

lungime simplă a rețelei de canalizare și 462,5 km lungime simplă a rețelei de distribuție a gazelor.

Alimentarea cu apă și rețeaua de canalizare

S.C. Compania de Apă Oltenia S.A. în calitate de operator regional, licențiat A.N.R.S.C. al serviciilor publice de alimentare cu apă și de canalizare, asigură furnizarea apei potabile, respectiv preluarea și deversarea în emisar a apelor uzate pentru municipiul Craiova.

Compania de Apă Oltenia S.A. este certificată în Sistemul de Management Calitate – Mediu – Sănătate și Securitate Ocupațională și își concentrează continuu activitatea pentru îmbunătățirea acestuia.

Apa potabilă furnizată utilizatorilor casnici și industriali din municipiul Craiova provine din surse de apă subterană și de suprafață.

Situația surselor de apă este prezentată în tabelul următor:

Nr. crt.	SURSA DE APĂ	Capacitatea sursei (l/s)	Anul punerii în funcțiune
1	Gioroc (drenuri)	120	1909
2	Popova (drenuri)	10	1953
3	Izvarna (izvoare)	750	1966
4	Ișalnița (râul Jiu)	770	1977 și 1985
5	Marica (foraje)	140	1993 - 1997

Debitul de apă captat din surse este de 1790 l/s. Apa captată din surse ajunge atât gravitațional, cât și prin pompare la Stația de Apă Șimnic, respectiv la Stația de Apă Făcăi unde este tratată, înmagazinată și distribuită utilizatorilor prin intermediul rețelei publice de distribuție.

Rețeaua publică de distribuție cu o vechime cuprinsă între 20 și 100 ani, are o lungime de 464,29 km fiind realizată din conducte de fontă cenușie, azbociment, oțel, beton armat precomprimat, fontă ductilă și polietilenă, cu diametre cuprinse între 63 mm și 1000 mm. Numărul total al bransamentelor utilizatorilor la rețeaua publică de distribuție este de 33.335 buc., deserving un număr de 256.309 locuitori. Pentru asigurarea necesarului de apă utilizatorilor în zonele cu clădiri cu regim de înălțime p+4, p+8 și p+10 există 83 stații de ridicarea presiunii, dintre care 21 sunt automatizate.

Rețeaua de canalizare din municipiul Craiova este realizată în sistem mixt, zona centrală și de nord-est fiind realizată în sistem unitar, iar zona de nord-vest și de sud în sistem divizor. Lungimea rețelei de canalizare este de 427,81 km, din care cca. 40 km este realizată din tubulatură cu secțiune vizitabilă (diametru mai mare de 1500 mm). Numărul total al racordurilor utilizatorilor la rețeaua publică de canalizare este de 26.421 buc., deserving un număr de 238.320 locuitori.

Sistemul de evacuare a apelor uzate al municipiului Craiova are următoarele elemente:

- rețea de colectoare principale și conducte de canalizare, în sistem unitar și în sistem divizor;

- 7 stații de pompare ape uzate;

- 2 stații de pompare ape pluviale;

- descărcătoare de ape pluviale în canalul colector Craiovița, descărcător amonte SP

Grigore Gârtan, descărcător Bibescu, descărcător aferent SP Tismana, descărcător Tabaci, descărcător RAT, descărcător platforma Ford și un descărcător în Lacul Craiovița;

- stația de epurare ape uzate, cu evacuare în râul Jiu;

Apele uzate preluate de pe platformele industriale de est și de vest ale municipiului

Craiova sunt descărcate prin rețeaua publică de canalizare cu asigurarea încadrării în prevederile impuse de Normativul NTPA 002/2002 a apelor descărcate prin stații de preepurare locale.

Conform politicii aprobate în domeniu, s-a identificat lista aspectelor de mediu semnificative pe baza căreia s-a întocmit un program de management de mediu. Obiectivele acestui program se regăsesc în planurile de investiții, planuri ce au ca sursă de finanțare fonduri europene sau fonduri proprii.

În anul 2013, din fonduri proprii au fost realizate următoarele lucrări:

- extindere rețea apă pe str. Gârlești Dn 200 mm, L=950m;
- fântâna publică zona Marlorex;
- fântână publică zona Stația de Apă Făcăi;
- fântână publică zona Rovine;
- cismea apă potabilă Haltă C.F. Bordei;
- deviere conductă apă strada Deceneu, Dn 500 mm, L=34m;
- alimentare cu apă Aleea 2 Brestei, Dn 63mm, L=120m;
- extindere rețea alimentare cu apă strada Brestei (între strada Pelendava și strada Cernele) Dn 200mm, L=920m și Dn 110mm, L=850m;
- extindere rețea alimentare cu apă strada Brestei (între strada Cernele și strada Eliza Opran Dn 110 mm, L=1560m;
- extindere rețea alimentare cu apă Aleea Doicești Dn 110mm, L=200m;
- conductă apă strada Carpenului la sud de strada Gârlești Dn 110mm, L=300m și Dn 63mm, L=70 m;
- canalizare cu stație de pompare strada Carpenului la sud de strada Gârlești Dn 400, L=440m;
- extindere rețea alimentare cu apă Aleea 6 Brestei Dn 110 mm, L=120m;
- deviere conductă apă strada Banu Mihalcea zona PT11 Dn 200mm, L=60 m și Dn 160mm, L=60m;
- branșament apă Școala Ion Creangă, strada Brestei;
- hidrant irigat zone verzi strada Principatele Unite nr. 7;

În afara lucrărilor curente de întreținere, revizii și reparații a rețelelor de apă și canalizare, S.C. Compania de Apă Oltenia S.A. a mai executat:

- reabilitarea stațiilor de hidrofoare cu înlocuire totală a 29 grupuri de pompare și echipamente automatizate, până în prezent fiind înlocuite un număr de 15 grupuri de pompare, urmând ca celelalte 14 să fie înlocuite până în mai 2014.

- lucrări de întreținere și reparații la construcțiile anexe cămine și guri de scurgere (ridicări la cotă, consolidări, refacere zidărie, refaceri tencuieli) – 226 buc.;

- execuții construcții auxiliare: cămine de vizitare – 21 buc; guri de scurgere 63 buc.;

- reparații și refaceri racorduri – 61 buc.;

- intervenții pentru diminuarea efectelor precipitațiilor abundente – 333 intervenții însumând 2760 ore cu autospeciale;

- completări elemente de acoperire la construcții anexe – cămine și guri de scurgere: completări capace cămine de vizitare – 270 buc.; completări grătare guri scurgere – 170 buc.; montări rame cu capac cămine de vizitare – 156 buc.; montări rame cu grătar guri de scurgere – 83 buc.; amplasat rame de beton armat – 44 buc.; amplasat rame cu capac încastrate în dale de beton – 62 buc.

În prezent este în curs de desfășurare investiția de contorizare a consumului de apă potabilă la utilizatorii casnici, lucrare atribuită agentului economic I.I. Știrbu Ionuț Valerian, în cadrul căreia s-au montat în anul 2013 un număr de 70 cămine cu contor din totalul de 543 prevăzute în contract.

În cadrul proiectului Primăriei Municipiului Craiova - "Amenajare și revitalizare Centrul Istoric al Municipiului Craiova", componenta utilității apă-canal:

- reabilitare prin înlocuire rețea distribuție apă potabilă;
- înlocuire și execuție branșamente noi inclusiv contorizare;
- execuție tronsoane rețea de canalizare și guri de scurgere pentru preluarea apelor meteorice;
- reabilitare canalizare menajeră fără săpătură (lining);

S.C. Compania de Apă Oltenia S.A. completează execuția de branșamente cu contorizare și racorduri canalizare în funcție de solicitări.

În cadrul Programului de investiții finanțate prin POS Mediu din Fondul de Coeziune este cuprins proiectul „Extinderea și modernizarea infrastructurii de apă și apă uzată în județul Dolj”.

Lucrările cuprinse în proiect a se realiza în Municipiul Craiova sunt reabilitarea unor rețele de distribuție a apei potabile cu o lungime de cca.35 km, a căminelor de vane și branșamentelor aferente, extinderea rețelei de canalizare menajere în cartierele Bariera Vâlcii, Romanești și Veteranilor – CL1 "Reabilitarea și extinderea rețelelor de alimentare cu apă și canalizare în Municipiul Craiova", reabilitarea Stației de Apă Ișalnița - CL 2 „Reabilitarea Stației de Tratare Apă Ișalnița” , construirea platformei de nămol la Stația de Epurare Craiova – CL4 „Halda de nămol la Stația de Epurare Craiova” și furnizarea unor echipamente de detecție pierderi apă, întreținere canalizare, echipament topografic și pentru GIS.

CL 1 - Reabilitare și extindere rețele de apă și canalizare în Craiova:

Activități realizate:

- s-au montat 20 407 ml de conductă de apă;
- s-au executat 33.808 ml de conductă de canalizare;
- s-au executat 1 079 ml de conductă de refulare;

CL 2 - Reabilitarea Stației de Tratare Apă Ișalnița

Activități realizate:

- Desfacere tencuieli exterioare și interioare deteriorate la Clădirea filtre bateria nr.1;
- Realizare tencuieli exterioare și interioare la Clădirea filtre bateria nr.1;
- Desfacere tencuieli deteriorate la pereți cuve filtre;
- Desfacere tencuieli exterioare și interioare deteriorate la Clădirea clorinare.

CL 4 - Platforma de nămol la Stația de Epurare Craiova

- Așternere perna balast pe tronsoanele: T1.4; T1.5 T1.6; T1.12; T1.13; T1.14, T1.15.
- Așternere membrană bentonitică, tronsoane T1.4; T1.5; T1.6; T1.13; T1.14, T1.15.
- Cofrare, armare tronsoane T1.4; T1.5; T1.6; T1.13; T1.14, T1.15.
- Betonare tronsoane T1.4; T1.5; T1.6; T1.15.

Pentru implementarea sistemului GIS au fost realizate măsurători, identificări pe rețele apă și canal în vederea copletării bazei de date și folosirii pentru: identificare, analize, proiectare, modelare hidraulică.

În prezent se execută lucrări de:

- modelare a schemelor hidraulice ale stațiilor de hidrofor și conectarea acestora în rețeaua de distribuție a apei;

- modelare GIS a schemelor hidraulice ale stațiilor de pompare din rețeaua de ape uzate și conecatarea acestora;

Până în prezent au fost livrate în cadrul programului: stații topo totale, sistem GPS, stații grafice complete, server.

Producția și distribuția energiei termice

Sistemul centralizat de alimentare cu energie termică al municipiului Craiova este reprezentat de următoarele elemente:

- sursele de producere a energiei termice; CET Craiova II, 16 centrale termice de zonă și 36 de centrale termice de bloc;
- rețeaua de transport a energiei termice (rețeaua primară);
- puncte termice urbane, în număr total de 136;
- rețeaua de distribuție a căldurii și apei calde menajere (rețeaua secundară).

Din punct de vedere al proprietății asupra surselor și rețelelor, sistemul centralizat de alimentare cu energie termică al municipiului Craiova, se caracterizează prin următoarele particularități:

- centrala de cogenerare CET Craiova II, precum și rețeaua primară de transport a energiei termice se află în proprietatea S.C. Complexul Energetic Craiova S.A. Acesta asigură aproximativ 80% din necesarul de energie termică pentru utilizatorii deserviți de sistemul centralizat al municipiului Craiova .

- centralele termice de zonă și bloc, împreună cu cele 105 puncte termice și toate rețelele secundare aferente se află în administrarea Termo Craiova SRL.

- cele 31 de puncte termice ce deservește consumatorii terțiari se află în proprietatea acestora având contracte de furnizare direct cu Complexul Energetic Craiova S.A.

Cele 105 puncte termice sunt alimentate cu energie termică de CET II.

Lungimea totală a rețelelor secundare este de 480 km., din care cca. 450 km sunt aferenți punctelor termice și 30 km. aferenți centralelor termice.

După cum s-a prezentat mai sus energia termică necesară este realizată din două tipuri de surse, CET Craiova II care utilizează drept combustibil de baza lignitul (94%) și centralele termice ce aparțin Termo Craiova SRL care utilizează gazele naturale.

Serviciul de furnizare a energiei termice la utilizatorii finali racordați la sistemul centralizat de alimentare cu energie termică asigură facturarea energiei termice consumate sub formă de agent termic secundar și apă caldă de consum la populație, instituții publice și unități asimilate agenților economici.

Asociațiile de proprietari/locatari în număr de 356 au arondate un număr de 2867 blocuri de locuințe, din care 507 blocuri arondate la centrale termice și 2360 blocuri arondate la puncte termice urbane.

Numărul total de contracte de furnizare a energiei termice este de 914 din care 431 asociații de proprietari și 483 instituții publice și unități asimilate agenților economici.

Descrierea sistemului centralizat:

Centralele termice au fost construite în baza unor proiecte termice tip, pentru furnizarea de agent termic ansamblurilor de locuințe, cu funcționare pe combustibil lichid sau gazos. Punerea lor în funcțiune s-a făcut eşalonat în perioada 1960-1983.

În cursul anului 2007, 11 centrale termice din cartierul Craiovița Nouă au fost transformate în puncte termice.

Datorită gradului mare de debranșări și pentru creșterea eficienței energetice a sistemului în cursul anului 2013 utilizatorii arondați centralelor termice CT 113 apartamente și CT N. Titulescu au fost racordați la instalațiile din punctele termice PT 5 G. Enescu, respectiv PT N. Titulescu.

Punctele termice urbane din municipiul Craiova au fost construite în baza proiectelor tip pentru ansambluri de locuințe, cu puteri termice de 2,5; 7,5; 10Gcal/h și au fost puse în funcțiune în perioada 1981-1990.

Aceste puncte termice erau echipate cu schimbătoare de căldură de suprafață tip fascicul de țevi în manta. În anii 1996-2006 toate aceste schimbătoare de căldură fasciculară au fost înlocuite cu schimbătoare de căldură cu plăci inoxidabile.

La început circulația agentului termic secundar se făcea cu pompe centrifugale monoetajate de tip Lotru, Cris sau Cerna, iar umplerea instalațiilor de încălzire se făcea cu pompe de tip Sadu. Sistemul de expansiune din dotarea punctelor termice era compus din recipiente sub presiune stabilă de tip închis și perna de aer era asigurată de compresoare.

Pentru eficientizarea energetică a sistemului centralizat de furnizare a energiei termice în anul 2007 s-a trecut la transformarea a 11 centrale termice în puncte termice moderne, complet automatizate și până la începutul anului 2014 s-au modernizat 14 puncte termice.

Rețeaua termică secundară asigură furnizarea agentului termic până la utilizatorii finali. Sistemul de rețele este de tip cvadritubular, compus din conducte clasice cu izolație din vată minerală pozată în canale subterane nevizitabile. Sistemul de distribuție a energiei termice are o vechime considerabilă fiind pus în funcțiune în anul 1960.

Până la sfârșitul anului 2013 au fost reabilitați cca. 120 km. de rețea, rămânând cca. 360 km. de rețea, care în viitor va trebui modernizată.

În anul 2012 s-au început lucrările de reîntregire a rețelelor de recirculare a apei calde de consum, realizând până la sfârșitul anului 2013 un număr de 610 branșamente.

Investițiile în infrastructura serviciului aferente reabilitării rețelelor termice pentru anul 2013 se ridică la suma de 1.521,26 mii lei, sumă care reprezintă reabilitarea a aproximativ 10Km de rețele.

De asemenea s-au reparat terasele la 10 puncte termice costurile ridicându-se la suma de 403.518,08 lei.

Prin programul "Termoficare 2006-2015 căldură și confort" a fost modernizat sistemul centralizat de distribuție a energiei termice la consumatorii finali din municipiul Craiova aferent punctului termic nr. 8 Calea București costurile ridicându-se la suma de 418.348,41 lei din care 80.969.69 reprezintă TVA.

Modernizarea punctelor termice Sărari, Mihai Viteazu și nr. 9 Calea București a necesitat o investiție de 754.432,07 lei, din care 151.365,05lei reprezintă TVA.

Investițiile din fonduri proprii se ridică la suma de 1.291.988,79 lei din care 250.062,35lei reprezintă TVA.

În anul 2013 a fost produsă o cantitate de 33.562,271875 Gcal, a fost cumpărată o cantitate de 515.403,930371 Gcal și s-a vândut o cantitate de 423.150,580461 Gcal, din care 24.267,340163Gcal prin centralele termice și 398.883,240298Gcal prin punctele termice.

În conformitate cu HCLM NR. 8/29.06.2012, cu aplicare din data de 01.07.2012, prețul local pentru energia termică este de 220,50 lei/Gcal, din care TVA reprezintă 42,68 lei/Gcal.

Subvenția necesară pentru energia termică livrată din centralele termice este de 114,65 lei/Gcal, respectiv 35,93 lei/Gcal pentru energia termică livrată din punctele termice.

Distribuția energiei electrice

Domeniul de activitate al SC CEZ Distribuție SA cuprinde activități de exploatare, întreținere, dezvoltare a rețelei electrice de distribuție în scopul transmiterii energiei electrice de la producători/operator de transport/alți distribuitori (furnizori) la consumatori, conform contractelor încheiate, în condiții corespunzătoare de siguranță și calitate.

Rețeaua electrică de distribuție a municipiului Craiova are în componență:

- stații electrice de transformare 110/mt. în număr de 7 buc;
- linii electrice aeriene de înaltă tensiune cu lungimi de 35, 50 km;
- linii electrice subterane de înaltă tensiune cu lungimi de 8,18 km;
- linii electrice aeriene de medie tensiune cu lungimi de 165,5 km;
- linii electrice subterane de medie tensiune cu lungimi de 386,7 km;
- linii electrice aeriene de joasă tensiune cu lungimi de 304,75 km;
- linii electrice subterane de joasă tensiune cu lungimi de 355,832 km;
- posturi de transformare în număr de 355 bucăți;
- consumatori în număr de 120958.

Obiectivele generale sunt următoarele:

- creșterea siguranței în alimentarea cu energie electrică a tuturor consumatorilor;
- reducerea pierderilor de energie electrică;
- creșterea gradului de securitate în exploatarea instalațiilor electrice și a siguranței în funcționare;
- scăderea numărului de defecte în instalațiile electrice și a timpilor de întrerupere în alimentarea cu energie electrică a consumatorilor;
- asigurarea parametrilor de calitate a energiei electrice furnizate în conformitate cu reglementările ANRE;
- reducerea cantităților de energie electrică nelivrată consumatorilor ca urmare a întreruperilor accidentale;
- reducerea cheltuielilor cu mentenanța și reparațiile.

Obiectivele specifice sunt următoarele:

- modernizarea și re tehnologizarea stațiilor de transformare de 110/MT;
- trecerea instalațiilor de 6 kV la tensiunea de 20 kV;
- dezvoltarea sistemului de automatizare a distribuției;
- integrarea în SCADA a tuturor stațiilor de transformare;
- înlocuirea izolației de porțelan din liniile electrice aeriene 110kV și liniile electrice aeriene 20 kV cu izolație tip compozit;
- modernizarea liniilor electrice aeriene joasă tensiune și a bransamentelor;
- extinderea sistemului de telegestiune și monitorizare a parametrilor de calitate a energiei electrice;

Realizarea tuturor acestor obiective sunt orientate în scopul:

- satisfacerea clienților și respectarea obligațiilor legale în acest sens;
- dezvoltarea afacerii și obținerea performanței economice în activitate.

În anul 2013 au fost promovate pe raza municipiului Craiova un număr de 11 lucrări, unele fiind deja finalizate, structurate pe nivele de tensiune astfel:

- Lucrări medie tensiune

Deoarece o parte din instalațiile de distribuție MT sunt învechite, generând întreruperi frecvente, CEZ Distribuție și-a propus modernizarea și automatizarea instalațiilor.

Un alt obiectiv important pe care CEZ Distribuție și-a propus să-l îndeplinească este trecerea la tensiune superioară a instalațiilor de 6 KV, obiectiv ce se va realiza etapizat.

- Modernizarea stației 110/20 kV Craiova Centru;
- Modernizare , securizare stație 110/20kV DIF;

- Trecere la 20 kV a rețelelor electrice de 6 kV din municipiul Craiova, etapa III _ PA5 , PA7
- Montare detectoare de defect pe LES mt .
 - Lucrări joasă tensiune
 - modernizare rețea joasă tensiune zona PT 56, PT 543, PT 314, PT 10;
 - proiect AMM – Implementare proiect SMART Meetering – 2012;
 - înlocuire tablou Hală Big Nou;
 - înlocuire transformator PTA 646;
 - întărire rețea joasă tensiune PT 447;
 - proiect pilot SMART Meetering – 2013;
 - înlocuire transformatoare MT/JT în RED în municipiul Craiova în vederea reducerii pierderilor tehnice.

Realizările și punerile în funcțiune la nivelul anului 2013 sunt următoarele:

Lucrări Fonduri Proprii	Realizări 2013 (lei)	PIF 2013 (lei)
Municipiul Craiova	26.261.865,83	26.488.742,46

Distribuția gazelor naturale

Municipiul Craiova este acoperit în marea majoritate cu rețele de gaze naturale ce pot asigura alimentarea cu gaze naturale atât a consumatorilor casnici cât și a celor industriali fără probleme de presiune sau debit.

Sistemul de distribuție gaze naturale din întreg județul Dolj cuprinde o rețea de gaze naturale în lungime de 821,40 Km și deservește 50.423 clienți, din care în municipiul Craiova rețeaua de gaze naturale este de 636,47 Km și deservește 45.231 clienți, incluzând și cartierele limitrofe ce au fost anexate municipiului Craiova: Mofleni, Cernele, Simnicul de Jos, Popoveni, Făcăi, Izvorul Rece, Zona Ford existând posibilitatea de extindere a rețelei în toate zonele periurbane ale municipiului.

Unul din principalele obiective ale companiei S.C. Distrigaz-Sud Rețele SRL este acela de a moderniza în permanență rețeaua cu scopul de a spori siguranța în exploatare, fiabilitatea rețelei și nu în ultimul rând de a putea asigura servicii de calitate în toată zona de responsabilitate a companiei.

Odată cu înlocuirea conductelor și bransamentelor se are în vedere și sistematizarea și redimensionarea sistemului de distribuție pentru a putea rezolva toate solicitările noi apărute.

În cartierele de blocuri au fost realizate bransamente la fiecare scară de bloc asigurând condițiile tehnice în vederea racordării clienților ce solicită montarea de microcentrale de apartament.

De asemenea, a fost reproiectat și modernizat sistemul de protecție catodică ce îmbunătățește siguranța în exploatare a rețelelor de oțel existente.

Pentru S.C. Distrigaz-Sud Rețele, securitatea instalațiilor este o preocupare continuă

în timp și spațiu. Demersurile societății noastre vizând utilizarea în condiții de deplină securitate a gazelor naturale se conjugă permanent cu o bună informare a clienților privind regulile de respectat și riscurile ce decurg din încălcarea acestora.

Un alt obiectiv important al companiei este acela de a proteja mediul înconjurător. Aceasta se realizează prin utilizarea unor tehnologii avansate, prin monitorizarea respectării cerințelor legale cât și prin mobilizarea în diminuarea impactului activităților desfășurate asupra mediului.

De asemenea, a existat o preocupare constantă pentru menținerea unor relații bune cu toți deținătorii de utilități și cu autoritățile locale.

Transport urban

Serviciul de transport local este un serviciu de utilitate publică cu o importantă valență socială, influențând direct calitatea vieții într-un oraș, prin asigurarea dreptului fundamental la mobilitate a oricărui cetățean.

Furnizarea acestui serviciu oricărui cetățean, într-o manieră performantă și nediscriminatorie, reprezintă o condiție importantă pentru atingerea obiectivelor unui oraș, contribuind astfel la apropierea noastră de standardele unui cetățean european, căruia i se respectă toate drepturile de către autoritățile publice ce sunt la dispoziția acestuia.

Ca și alte servicii de interes local, serviciul de transport public este analizat atât de autoritățile publice și administrative, cât și de cetățeni, prin intermediul mass - mediei, întrucât autoritățile publice trebuie să vegheze la buna funcționare a economiei de piață și în domeniul serviciilor comunale.

Regia Autonomă de Transport Craiova, este un agent economic cu capital integral de stat, fiind subordonată Consiliului Local al Municipiului Craiova.

Activitatea de bază a regiei este transportul public de persoane, ca serviciu regulat și se desfășoară cu autobuze și tramvaie.

Transportul public de persoane funcționează în baza următoarelor principii fundamentale:

- continuitatea – întreruperea acestui serviciu ar duce la dezorganizarea vieții publice;
- respectarea drepturilor și intereselor legitime ale călătorilor, interesul general trebuind să primeze în fața celui particular;
- tratament egal și nediscriminatoriu pentru toți utilizatorii;
- creșterea calității și a eficienței serviciului;
- protecția mediului.

RAT Craiova își desfășoară activitatea de bază prin două tipuri de transport public de persoane: transport electric (tramvai) și auto (autobuze).

Începând cu luna mai 2013, transportul călătorilor cu tramvaiul a fost întreruptă, urmare a proiectului de înlocuire a căii de rulare derulat de Primăria Craiova, pe perioada derulării lucrărilor, traseele rețelei de tramvai fiind deservite de autobuze.

Ca activități secundare, regia prestează serviciul de transport prin curse speciale, serviciul de inspecție tehnică periodică a mijloacelor de transport, serviciul de ridicare a mijloacelor de transport auto parcate neregulamentar în municipiul Craiova, precum și activitate de publicitate pe mijloacele de transport în comun.

Parcul de vehicule

Regia Autonomă de Transport Craiova dispune de un parc de mijloace de transport format din:

- 159 autobuze , reprezentând 85% din totalul parcului;
- 29 tramvaie reprezentând 15 % din totalul parcului;

Capacitatea totală de transport a regiei este de 15 928 călători/cursă, din care 11

892 aferent transportului rutier și 4 036 aferent transportului electric.

Capacitatea de utilizare a parcului s-a estimat la un procent mediu de 80%.

Referitor la gradul de uzură:

- uzură fizică: - autobuze medii 51,2%;
- tramvaie medii 52,35%.

În anul 2013 parcursul pentru transportul auto, a fost de 5 685 598 km și 291 463 km pentru transportul electric. Consumul efectiv de motorină pentru transport persoane a fost de 1 925 707L motorină, iar consumul de energie electrică înregistrat pentru transportul electric a fost de 318 MWh.

În municipiul Craiova, pe lângă Regia Autonomă de Transport care își desfășoară activitatea sub tutela Consiliului Local, mai există un operator privat.

În anul 2013 o atenție deosebită s-a acordat corelării capacității de transport a regiei cu fluxul de călători. Astfel, s-a urmărit în permanență ca graficele de circulație ale tuturor traseelor să fie flexibile și adaptate la traficul fiecărei zone.

S-a urmărit continuu îmbunătățirea condițiilor de transport a călătorilor, dar și reducerea cheltuielilor de exploatare, prin optimizarea transportului în comun și prin achiziții de piese, materiale și servicii cu costuri reduse.

Colectarea veniturilor din vânzarea titlurilor de călătorie - această activitate este deosebit de importantă în continuitatea și stabilitatea serviciului de transport local. Ea se impune a se adapta continuu, funcție de cerințele clientului, astfel încât operatorul să nu motiveze lipsa măsurilor tehnice și organizatorice pentru a-și exercita această obligație.

Fără o minimizare a cheltuielilor și o maximizare a veniturilor, nu se poate vorbi de un serviciu continuu, sigur și stabil. În acest sens, în urma închiderii activității de exploatare a Secției Tramvai o parte a personalului disponibil a fost repartizată pentru activitatea de taxare a călătorilor în mijloacele de transport.

Valoarea biletelor vândute prin intermediul taxatorilor la 31.12.2013 a fost de 1 242 562 lei, reprezentând o pondere de 13,17% în valoarea totală a biletelor vândute în anul 2013.

Vânzarea titlurilor de călătorie s-a realizat prin intermediul a 20 tonete, 43 agenți economici, 10 automate de eliberare bilete și reîncărcare carduri, 14 impegați mișcare cap linie 63 taxatori și prin intermediul celor 266 conducători auto.

Colectarea veniturilor din vânzarea titlurilor de suprataxa

În anul 2013 valoarea biletelor de suprataxă vândute călătorilor frauduloși prin acțiunile de control s-a ridicat la suma de 78 000 lei, iar Poliția Locală a acordat un număr de 6217 amenzi, în valoare de 604 355 lei. Activitatea de control s-a efectuat, începând cu al doilea semestru al anului cu un număr mediu de 12 controlori, susținuți și de alte categorii de angajați ai regiei.

Urmărind cerințele realizării unui transport la standarde europene, a fost demarată procedura de achiziție a unui număr de 50 autobuze noi, de către Primăria Craiova, cu o capacitate de 100 locuri, dotate cu aer condiționat, încălzire cu grup auxiliar, scaune ergonomice, care vor asigura un transport ecologic cu standarde de confort european, determinând călătorii să se îndrepte spre transportul în comun.

A început totodată și procesul de modernizare a stațiilor de așteptare, prin amplasarea atât a unor adăposturi pentru pasageri, cât și a unor băncuțe confecționate în regie proprie.

De asemenea, în cadrul Secției Tramvai a fost realizată reparația dezvoltată a unui tramvai. Reparația tramvaiului a fost axată în principal pe reparația capitală a boghielor: înlocuit bandaje roți, cuplaje elastice, profile de cauciuc, cruci cardanice, rulmenți, simeringuri, iar pe partea de caroserie să se înlocuiască porțiunile ruginite și degradate,

înlocuire pasajele la scările de acces, recondiționat podea și montat covor antiderapant de trafic greu, înlocuire scaune cu scaune tapițate, iluminat interior cu leduri, recondiționat burduf, înlocuit lambriu lateral interior, recondiționat scaun și cabină vatman, autocolant pe exterior cu imagini din municipiul Craiova.

Prin lucrările realizate s-a urmărit o schimbare fundamentală atât în ceea ce privește calitatea și confortul călătorilor, funcționarea în ansamblu a tramvaiului cât și realizarea unei estetici total diferite cu impact atât pentru cetățenii Craiovei cât și pentru vizitatori.

Străzi

La începutul anului 2012, lungimea străzilor municipiului Craiova era de 411 km, din care 304 km cu îmbrăcăminte din asfalt și beton de ciment, 57 km cu îmbrăcăminte din pavaj de piatră brută și împietruiri simple și 50 km cu îmbrăcăminte din pământ, conform situației anuale transmisă Institutului National de Statistică.

Lucrările executate în cadrul Acordului Cadru de lucrări nr. 47717/10.04.2012 „Lucrări de reparații și întreținere străzi, alei, trotuare și parcări în municipiul Craiova” (Contractul de lucrări nr. 58337/09.04.2013 - Contract Subsecvent nr 3 în valoare de 24.999.999,29 lei și Contractul de lucrări nr. 150915/10.10.2013 - Contract Subsecvent nr. 4 în valoare de 3.767.923,06 lei), au fost:

În cursul anul 2013, s-au executat lucrări reparații la carosabil trotuare și parcări în următoarele locații: Cartier 1 Mai - zona bl. S60; Cartier Brazda lui Novac - zona str. G-ral Falcoianu, zona complex Baba Novac, zona str. Amilcar Sandulescu, zona Nitela, și str. Brazda lui Novac; Cartier Craiovița - zona str.Ghețișoarei, zona str. Elena Farago, zona str. C-tin Brincoveanu; Cartier Lapuș zona Helin; Calea București zona Kubik, zona Piața Centrală; zona str. Iancu Jianu; str. Pascani; str. Fragilor; Aleea Teatrului; Adolf Wadmann.

Sistemul public de iluminat

Activitatea de iluminat public în municipiul Craiova, presupune lucrări de reabilitare și extindere a sistemului de iluminat public, lucrări de menținere – întreținere a acestuia, consum de energie electrică din iluminatul public, activitatea de iluminat ornamental, consum de energie electrică la semafoare și fântâni arteziene, lucrări de asistență tehnică și consum de energie electrică pentru manifestări cultural- sportive.

Pentru lucrările de reabilitare și extindere în anul 2013, prevederile bugetare inițiale au fost de 3.371.000 lei, din acestea cheltuindu-se 3.140.197,18 lei.

Lucrările de reabilitare, modernizare și extindere a Sistemului de Iluminat Public din municipiul Craiova s-au executat în baza Contractului de delegare a serviciului de iluminat public nr. 42515/2002 de către S.C. Luxten Lighting Company S.A. București.

În cadrul reabilitării s-au utilizat corpuri cu eficiență luminoasă ridicată, ce asigură o bună uniformitate a iluminării carosabilului și s-a asigurat nivelul de iluminare corespunzătoare pe toate căile de circulație care au fost supuse reabilitării.

Pentru activitățile de menținere-întreținere, energie electrică din iluminatul public, semafoare și fântâni arteziene cât și pentru lucrările de asistență tehnică prevederile bugetare inițiale au fost de 10.115.000 lei, din acestea cheltuindu-se 10.114.962,27 lei, astfel:

Pentru lucrările de menținere-întreținere în anul 2013, s-au cheltuit 1.967.553,95lei.

Pentru activitatea de menținere a Sistemului de Iluminat Public s-au efectuat un număr de 4.417 intervenții și au fost utilizate următoarele componente:

- lămpi – 3.156 buc;
- balasturi – 576 buc;
- ignitere – 685 buc.

Activitatea de întreținere s-a concretizat în efectuarea unor lucrări specifice la un nr.

de 3.979 puncte luminoase, 568 stâlpi, 10 console și 6 puncte de aprindere. În cadrul lucrărilor de întreținere s-a urmărit păstrarea parametrilor luminotehnici ai corpurilor de iluminat în funcțiune precum și păstrarea parametrilor inițiali ai reflectorului din corpurile de iluminat public.

Pentru consumul de energie electrică din iluminatul public în anul 2013, s-au cheltuit 6.498.371,08 lei.

Din punct de vedere energetic, în zonele și obiectivele reabilitate numărul de puncte luminoase a ajuns la 18.650 bucăți asigurându-se nivelul de iluminare corespunzătoare pe toate căile de circulație care au fost supuse reabilitării.

Datorită utilizării lămpilor cu vapori de sodiu de înaltă presiune, în locul celor cu vapori de mercur sau celor cu incandescență, a scăzut puterea medie instalată pe corp de iluminat.

Pentru asigurarea unui cadru cât mai plăcut, specific sărbătorilor de iarnă, în municipiul Craiova, în lunile noiembrie și decembrie, s-au montat figurine luminoase, baghete luminoase ghirlande de becuri policrome, motive cu furtun luminos și perdele luminoase.

Zonele din municipiul Craiova în care au fost executate aceste lucrări sunt: English Park, Parc Teatru Național, Parc Mercur, Piața Prefecturii, Calea București, str. A.I. Cuza, str. Romul, str. Unirii, str. Arieș, str. Lipscani, Parc Nicolae Romanescu, Parcul Tineretului, Piața Gării, str. George Enescu, Esplanada Craiovița Nouă, b-dul Știrbei Vodă.

Pentru consumul de energie electrică la semafoare și fântâni arteziene în anul 2013, s-au cheltuit 1.214.218,54 lei.

Pentru lucrările de asistență tehnică și consumul de energie electrică din manifestările cultural-sportive în anul 2013 s-au cheltuit 434.818,70 lei.

STAREA SOCIALĂ

Populația și fenomenele demografice

Populația reprezintă elementul constitutiv esențial al devenirii umane. De mărimea, dar și de calitatea populației, două valori aflate într-o complexă conexiune, depind atât intensitatea proceselor socio-economice, cât și specificitatea derulării lor.

Evoluția populației municipiului Craiova a pus în evidență dublarea acesteia în ultimele decenii, pe întregul interval alternând perioade de evoluție, chiar până în anul 2000 și involuție, mai ales în ultimii ani.

La 1 iulie 2013¹, populația Municipiului Craiova a fost de 294510 locuitori din care 139311 bărbați (47,3%) și 155199 femei (52,7%); ca urmare, densitatea populației a ajuns la 3617,6 locuitori/km² în anul 2013.

La nivelul municipiului Craiova, fenomenele demografice au fost caracterizate în ultimii ani prin prisma evoluției oscilante a indicatorilor caracteristici: natalitatea, mortalitatea generală, căsătorii și divorțuri, mortalitatea infantilă.

În anul 2013 s-au înregistrat 2425 nașcuți-vii, față de anul 2012 numărul nașcuților-vii scăzând cu 4,2%. Rata natalității în anul 2013 a fost 8,2% în scădere față de anul 2012 (8,6‰).

Numărul decedaților a scăzut cu 259 persoane de la 2616 decedați în anul 2012 la 2357 decedați în anul 2013. Rata mortalității a fost de 8% în scădere față de anul 2012 când aceasta a atins nivelul de 8,9%.

Raportul dintre numărul nașcuților-vii și numărul decedaților a fost în anul 2013 de 1,03 nașcuți-vii la 1 decedat (0,97 nașcuți-vii la 1 decedat în anul 2012).

Sporul natural a fost pozitiv în anul 2013 (+68 persoane), iar în anul 2012 acesta a fost negativ (-167 persoane).

Declinul demografic al populației nu provine din creșterea mortalității, ci din reculul natalității și menținerea acesteia la valori scăzute, mult sub nivelul de înlocuire a generațiilor.

Numărul căsătoriilor a scăzut cu un caz, iar cel al divorțurilor cu 115 cazuri față de anul 2012, raportul dintre numărul divorțurilor și cel al căsătoriilor, scăzând de la 132 divorțuri la 1000 căsătorii în anul 2012 la 67 divorțuri la 1000 căsătorii în anul 2013.

Forța de muncă și șomajul

Piața forței de muncă se formează și funcționează după principiile de bază ale pieței, manifestându-se confruntarea dintre cerere și ofertă.

Oferta de forță de muncă este determinată în primul rând de factori demografici, populația țării reprezentând sursa de alimentare a pieței muncii.

Mărimea, structura și caracteristicile acesteia sunt puternic influențate de evoluția fenomenelor demografice și de oferta sistemului de educație și de formare profesională (formală, non-formală și informală)

Numărul mediu al salariaților, la nivelul municipiului Craiova, a scăzut continuu din anul 2000 până în anul 2006 când a început să crească ușor.

¹Notă explicativă: Populația la 1 ianuarie/iulie a fost calculată prin metoda componentelor folosind surse de date administrative pentru migrația externă. Aceste surse nu acoperă întregul fenomen migratoriu, mai ales la nivelul emigrației. Ca atare, există o subevaluare severă a acestui fenomen care duce la o supraevaluare a populației României. Datele prezentate au caracter provizoriu, urmând ca numărul populației stabile să fie recalculat după definitivarea rezultatelor definitive ale Recensământului Populației și Locuințelor 2011, pentru seriile de timp până la precedentul recensământ.

Astfel, la începutul anului 2013 acesta a ajuns la 91143 persoane, în creștere cu 1% față de începutul anului 2012.

Ponderea cea mai mare o au salariații din industrie (26%), urmați de cei din comerț (22,8%), sănătate (9,2%), învățământ (8,6%), construcții (6,1%), transport și depozitare (6%).

În luna decembrie 2013, conform datelor furnizate de Agenția Județeană pentru Ocuparea Forței de Muncă Dolj, numărul șomerilor înregistrați a fost de 4781 persoane, în creștere cu 374 persoane comparativ cu luna decembrie 2012.

Din totalul șomerilor 2544 persoane sunt de sex feminin (cu 229 persoane mai mult decât în anul 2012).

Ponderea șomerilor în populația de vârstă 18 – 62 ani a fost la sfârșitul anului 2013 de 2,2% (2% în anul 2012).

La 31 decembrie 2013, la *nivel național*, județul Dolj se situează, ca rată a șomajului înregistrat pe locul 5, fiind devansat de județele Teleorman, Vaslui, Alba, Mehedinți, iar ca număr de șomeri situându-se pe primul loc. Acest fapt se datorează și numărului mare (în creștere), de persoane beneficiare de adeverințe eliberate conform legii 416/2001 privind venitul minim garantat.

La *nivelul județului Dolj* în anul 2013 evoluția ratei șomajului înregistrat este prezentată mai jos:

2013	ian	febr	martie	aprilie	mai	iunie	iulie	august	sept	oct	nov	dec
Rata șomajului înregistrat	10,11	10,32	9,96	9,48	8,98	8,89	9,024	7,44	5,47	9,03	9,58	9,6

Numărul șomerilor înregistrați în anul 2013, la nivelul județului Dolj se prezintă sugestiv în tabelul de mai jos:

2013	ian	febr	martie	aprilie	mai	iunie	iulie	august	sept	oct	nov	dec
Total șomeri înregistrați din care:	289 77	29576	28534	27151	257 31	25466	25854	21314	16096	26558	28168	28229
Beneficiari de indemnizație	677 4	6934	6141	5265	459 0	4366	4148	4994	5033	5862	6498	6903
Neindemnizați	222 03	22642	22393	21886	211 41	21100	21706	16320	11063	20696	21670	21326

Beneficiarii de adeverințe eliberate conform legii 416/2001 privind venitul minim garantat, sunt persoane înregistrate ca persoane aflate în cautare de loc de muncă, incluse în categoria șomerilor neindemnizați au fost în continuă creștere pe tot parcursul anului 2013 după cum se observă în tabelul mai jos prezentat:

2013	ian	febr	martie	aprilie	mai	iunie	iulie	august	sept	oct	nov	Dec
Numar persoane beneficiare adeverinte conform Legii 416/2001	1957 9	1969 7	19455	18815	1822 5	1799 6	17718	691	727	17330	2374	2339

Analizând evoluția numărului de someri înregistrați pe medii (tabelul de mai jos), se observă că cel mai mare număr de persoane aflate în cautare de loc de muncă își au domiciliul în mediul rural.

2013	ian	febr	martie	aprilie	mai	iunie	iulie	august	sept	oct	nov	Dec
rural	22168	22816	22242	21417	20587	20497	20577	16017	10711	20430	21440	21386
urban	6809	6764	6292	5734	5144	4969	5277	5297	5385	6128	6728	6843

La nivelul municipiului Craiova pe parcursul anului 2013 evoluția persoanelor înregistrate ca persoane aflate în cautare de loc de muncă la A.J.O.F.M. Dolj se prezintă astfel:

2013	Total someri înregistrați din care:	Șomeri indemnizați	Șomeri neindemnizați din care:	Beneficiari adeverințe conform Legii 416/2001
Ianuarie	4611	3583	1028	109
Februarie	4537	3626	911	117
Martie	4156	3391	765	108
Aprilie	3781	3056	725	101
Mai	3382	2738	644	100
Iunie	3259	2628	631	104
Iulie	3468	2536	932	106
August	3689	2746	943	39
Septembrie	3953	2752	1201	21
Octombrie	4201	3182	1019	91
Noiembrie	4669	3472	1197	70
Decembrie	4781	3653	1128	27

Ponderea mare în totalul șomerilor la nivelul Municipiului Craiova o dețin șomerii indemnizați, în contradicție cu datele de la nivelul județului, unde ponderea cea mai mare o dețin șomerii neindemnizați.

Ponderea șomerilor din municipiul Craiova în populația stabilă cu vârstă între 18-62 ani*, pe parcursul anului 2013 a fost următoarea:

2013	ian	febr	martie	aprilie	mai	iunie	iulie	august	sept	oct	nov	dec
Pondere someri in populatie stabila cu varsta intre 18-62 ani	2.1	2.1	1.9	1.7	1.6	1.5	1.6	1.7	1.8	1.9	2.2	2.2

**Populația stabilă de 18-62 ani la 01.01.2010*

În categoria șomerilor neindemnizați se regăsesc și beneficiarii de adeverințe eliberate conform legii 416/2001. Numărul persoanelor beneficiare de adeverințe eliberate conform legii 416/2001 la nivelul Municipiului Craiova pe nivele de educație și sex se prezintă după cum urmează:

	ian		febr		martie		aprilie		mai		iunie		iulie		augu st		sept		oct		nov		dec	
TOTAL	109		117		108		101		100		104		106		39		21		91		70		27	
Nivel de educatie	F	M	F	M	F	M	F	M	F	M	F	M	F	M	F	M	F	M	F	M	F	M	F	M
Invatamant gimnazial	21	16	17	15	17	8	1	1	1	1	1	1	1	1	9	5	1	3	8	11	9	8	3	3
Invatamant liceal	4	3	4	4	3	4	3	4	4	5	4	5	7	4	4	2	3	1	5	3	9	7	2	1
Invatamant primar	26	29	34	32	29	9	2	2	2	2	2	2	2	2	9	7	5	5	3	21	14	10	5	4
Invatamant profesional/a rte si meserii	3	6	2	4	1	4	1	4	1	6	1	5	2	6		2	1	2	4	5	3	5	1	5
Invatamant universitar		1	4		2	1	1	1	1	1	1	1		1		1			1			3	1	2
Invatamant postliceal				1			1														1	1		

În anul 2013 s-au înregistrat un număr de 12748 locuri de muncă vacante la nivelul județului Dolj structurate după cum urmează:

Anul	Luna	Număr locuri de munca vacante	MESERIA
2013	ianuarie	41	Funcționari administrativi
		7	Lucrători calificați în agricultură, silvicultură și pescuit
		138	Lucrători în domeniul serviciilor
		21	Membri ai corpului legislativ, ai executivului, înalți conducători ai administrației publice, conducători și funcționari superiori
		137	Muncitori calificați și asimilați
		160	Muncitori necalificați
		89	Operatori la instalații și mașini; asamblori de masini și echipamente
		91	Specialiști în diverse domenii de activitate
		44	Tehnicieni și alți specialiști din domeniul tehnic
	februarie	37	Funcționari administrativi
		174	Lucrători în domeniul serviciilor
		23	Membri ai corpului legislativ, ai executivului, înalți conducători ai administrației publice, conducători și funcționari superiori
		151	Muncitori calificați și asimilați
		433	Muncitori necalificați
		94	Operatori la instalații și mașini; asamblori de mașini și echipamente
		67	Specialiști în diverse domenii de activitate
		73	Tehnicieni și alți specialiști din domeniul tehnic
	martie	26	Funcționari administrativi
		4	Lucrători calificați în agricultura, silvicultura și pescuit
		135	Lucrători în domeniul serviciilor
		29	Membri ai corpului legislativ, ai executivului, înalți conducători ai administrației publice, conducători și funcționari superiori
382		Muncitori calificați și asimilați	
412		Muncitori necalificați	

	128	Operatori la instalații și mașini; asamblori de mașini și echipamente
	76	Specialiști în diverse domenii de activitate
	89	Tehnicienii și alți specialiști din domeniul tehnic
aprilie	42	Funcționari administrativi
	269	Lucrători în domeniul serviciilor
	35	Membrii ai corpului legislativ, ai executivului, înalți conducători ai administrației publice, conducători și funcționari superiori
	552	Muncitori calificați și asimilați
	509	Muncitori necalificați
	296	Operatori la instalații și mașini; asamblori de mașini și echipamente
	117	Specialiști în diverse domenii de activitate
	66	Tehnicienii și alți specialiști din domeniul tehnic
	mai	34
3		Lucrători calificați în agricultură, silvicultură și pescuit
157		Lucrători în domeniul serviciilor
21		Membrii ai corpului legislativ, ai executivului, înalți conducători ai administrației publice, conducători și funcționari superiori
317		Muncitori calificați și asimilați
346		Muncitori necalificați
185		Operatori la instalații și mașini; asamblori de mașini și echipamente
64		Specialiști în diverse domenii de activitate
129		Tehnicienii și alți specialiști din domeniul tehnic
iunie	30	Funcționari administrativi
	2	Lucrători calificați în agricultură, silvicultură și pescuit
	188	Lucrători în domeniul serviciilor
	10	Membrii ai corpului legislativ, ai executivului, înalți conducători ai administrației publice, conducători și funcționari superiori
	181	Muncitori calificați și asimilați
	395	Muncitori necalificați
	118	Operatori la instalații și mașini; asamblori de mașini și echipamente
	50	Specialiști în diverse domenii de activitate
	50	Tehnicienii și alți specialiști din domeniul tehnic
iulie	33	Funcționari administrativi
	238	Lucrători în domeniul serviciilor
	20	Membri ai corpului legislativ, ai executivului, înalți conducători ai administrației publice, conducători și funcționari superiori
	147	Muncitori calificați și asimilați
	292	Muncitori necalificați
	81	Operatori la instalații și mașini; asamblori de mașini și echipamente
	61	Specialiști în diverse domenii de activitate
	79	Tehnicienii și alți specialiști din domeniul tehnic
august	85	Funcționari administrativi
	2	Lucrători calificați în agricultură, silvicultură și pescuit
	133	Lucrători în domeniul serviciilor

	20	Membrii ai corpului legislativ, ai executivului, înalți conducători ai administrației publice, conducători și funcționari superiori
	183	Muncitori calificați și asimilați
	337	Muncitori necalificați
	221	Operatori la instalații și mașini; asamblori de mașini și echipamente
	75	Specialiști în diverse domenii de activitate
	74	Tehnicienii și alți specialiști din domeniul tehnic
septembrie	27	Funcționari administrativi
	180	Lucrători în domeniul serviciilor
	15	Membri ai corpului legislativ, ai executivului, înalți conducători ai administrației publice, conducători și funcționari superiori
	156	Muncitori calificați și asimilați
	241	Muncitori necalificați
	139	Operatori la instalații și mașini; asamblori de mașini și echipamente
	76	Specialiști în diverse domenii de activitate
octombrie	64	Tehnicienii și alți specialiști din domeniul tehnic
	61	Funcționari administrativi
	2	Lucrători calificați în agricultură, silvicultură și pescuit
	183	Lucrători în domeniul serviciilor
	21	Membri ai corpului legislativ, ai executivului, înalți conducători ai administrației publice, conducători și funcționari superiori
	227	Muncitori calificați și asimilați
	334	Muncitori necalificați
	199	Operatori la instalații și mașini; asamblori de mașini și echipamente
noiembrie	124	Specialiști în diverse domenii de activitate
	83	Tehnicienii și alți specialiști din domeniul tehnic
	48	Funcționari administrativi
	1	Lucrători calificați în agricultură, silvicultură și pescuit
	229	Lucrători în domeniul serviciilor
	21	Membri ai corpului legislativ, ai executivului, înalți conducători ai administrației publice, conducători și funcționari superiori
	176	Muncitori calificați și asimilați
	179	Muncitori necalificați
	58	Operatori la instalații și mașini; asamblori de mașini și echipamente
decembrie	113	Specialiști în diverse domenii de activitate
	77	Tehnicienii și alți specialiști din domeniul tehnic
	40	Funcționari administrativi
	1	Lucrători calificați în agricultură, silvicultură și pescuit
	99	Lucrători în domeniul serviciilor
	18	Membri ai corpului legislativ, ai executivului, înalți conducători ai administrației publice, conducători și funcționari superiori
	62	Muncitori calificați și asimilați
	67	Muncitori necalificați

	48	Operatori la instalații și mașini; asamblori de mașini și echipamente
	36	Specialiști în diverse domenii de activitate
	35	Tehnicieni și alți specialiști din domeniul tehnic

Dintre acestea au fost ocupate în număr de 9369 după cum urmează:

2013	ian	febr	martie	aprilie	mai	iunie	iulie	august	sept	oct	nov	dec
Număr persoane încadrate	493	744	1178	985	1074	824	802	743	632	845	654	395

Următoarele locuri de muncă au fost oferite de către societăți comerciale care își au sediul social în municipiul Craiova:

Anul	Luna	Numar locuri de munca vacante	MESERIA
2013	ianuarie	27	Funcționari administrativi
		1	Lucrători calificați în agricultură, silvicultură și pescuit
		83	Lucrători în domeniul serviciilor
		15	Membri ai corpului legislativ, ai executivului, înalți conducători ai administrației publice, conducători și funcționari superiori
		100	Muncitori calificați și asimilați
		58	Muncitori necalificați
		49	Operatori la instalații și mașini; asamblori de mașini și echipamente
		71	Specialiști în diverse domenii de activitate
		22	Tehnicieni și alți specialiști din domeniul tehnic
	februarie	23	Funcționari administrativi
		115	Lucrători în domeniul serviciilor
		14	Membri ai corpului legislativ, ai executivului, înalți conducători ai administrației publice, conducători și funcționari superiori
		78	Muncitori calificați și asimilați
		97	Muncitori necalificați
		58	Operatori la instalații și mașini; asamblori de mașini și echipamente
		48	Specialiști în diverse domenii de activitate
		31	Tehnicieni și alți specialiști din domeniul tehnic
	martie	11	Funcționari administrativi
		1	Lucrători calificați în agricultură, silvicultură și pescuit
		69	Lucrători în domeniul serviciilor
		19	Membri ai corpului legislativ, ai executivului, înalți conducători ai administrației publice, conducători și funcționari superiori
		204	Muncitori calificați și asimilați
		152	Muncitori necalificați

	62	Operatori la instalații și mașini; asamblori de mașini și echipamente
	47	Specialiști în diverse domenii de activitate
	49	Tehnicienii și alți specialiști din domeniul tehnic
aprilie	12	Funcționari administrativi
	122	Lucrători în domeniul serviciilor
	25	Membri ai corpului legislativ, ai executivului, înalți conducători ai administrației publice, conducători și funcționari superiori
	431	Muncitori calificați și asimilați
	211	Muncitori necalificați
	184	Operatori la instalații și mașini; asamblori de mașini și echipamente
	83	Specialiști în diverse domenii de activitate
	37	Tehnicienii și alți specialiști din domeniul tehnic
	mai	13
96		Lucrători în domeniul serviciilor
12		Membri ai corpului legislativ, ai executivului, înalți conducători ai administrației publice, conducători și funcționari superiori
143		Muncitori calificați și asimilați
123		Muncitori necalificați
75		Operatori la instalații și mașini; asamblori de mașini și echipamente
38		Specialiști în diverse domenii de activitate
26		Tehnicienii și alți specialiști din domeniul tehnic
iunie		10
	1	Lucrători calificați în agricultură, silvicultură și pescuit
	139	Lucrători în domeniul serviciilor
	5	Membri ai corpului legislativ, ai executivului, înalți conducători ai administrației publice, conducători și funcționari superiori
	107	Muncitori calificați și asimilați
	186	Muncitori necalificați
	67	Operatori la instalații și mașini; asamblori de masini și echipamente
	35	Specialiști în diverse domenii de activitate
	23	Tehnicienii și alți specialiști din domeniul tehnic
iulie	20	Funcționari administrativi
	165	Lucrători în domeniul serviciilor
	10	Membri ai corpului legislativ, ai executivului, înalți conducători ai administrației publice, conducători și funcționari superiori
	65	Muncitori calificați și asimilați
	145	Muncitori necalificați
	42	Operatori la instalații și mașini; asamblori de mașini și echipamente
	41	Specialiști în diverse domenii de activitate
	36	Tehnicienii și alți specialiști din domeniul tehnic

august	23	Funcționari administrativi
	2	Lucrători calificați în agricultură, silvicultură și pescuit
	97	Lucrători în domeniul serviciilor
	9	Membrii ai corpului legislativ, ai executivului, înalți conducători ai administrației publice, conducători și funcționari superiori
	102	Muncitori calificați și asimilați
	173	Muncitori necalificați
	105	Operatori la instalații și mașini; asamblori de mașini și echipamente
	53	Specialiști în diverse domenii de activitate
	26	Tehnicienii și alți specialiști din domeniul tehnic
septembrie	9	Funcționari administrativi
	119	Lucrători în domeniul serviciilor
	12	Membrii ai corpului legislativ, ai executivului, înalți conducători ai administrației publice, conducători și funcționari superiori
	101	Muncitori calificați și asimilați
	128	Muncitori necalificați
	114	Operatori la instalații și mașini; asamblori de mașini și echipamente
	42	Specialiști în diverse domenii de activitate
	38	Tehnicienii și alți specialiști din domeniul tehnic
octombrie	35	Funcționari administrativi
	94	Lucrători în domeniul serviciilor
	15	Membrii ai corpului legislativ, ai executivului, înalți conducători ai administrației publice, conducători și funcționari superiori
	145	Muncitori calificați și asimilați
	144	Muncitori necalificați
	152	Operatori la instalații și mașini; asamblori de mașini și echipamente
	86	Specialiști în diverse domenii de activitate
	50	Tehnicienii și alți specialiști din domeniul tehnic
noiembrie	24	Funcționari administrativi
	100	Lucrători în domeniul serviciilor
	12	Membri ai corpului legislativ, ai executivului, înalți conducători ai administrației publice, conducători și funcționari superiori
	102	Muncitori calificați și asimilați
	77	Muncitori necalificați
	37	Operatori la instalații și mașini; asamblori de mașini și echipamente
	74	Specialiști în diverse domenii de activitate
	31	Tehnicienii și alți specialiști din domeniul tehnic
decembrie	31	Funcționari administrativi
	34	Lucrători în domeniul serviciilor
	10	Membrii ai corpului legislativ, ai executivului, înalți conducători ai administrației publice, conducători și

		funcționari superiori
23		Muncitori calificați și asimilați
42		Muncitori necalificați
36		Operatori la instalații și mașini; asamblori de mașini și echipamente
14		Specialiști în diverse domenii de activitate
20		Tehnicienii și alți specialiști din domeniul tehnic

Pensii

Casa Județeană de Pensii Dolj asigură, în teritoriu, aplicarea unitară a legislației din domeniul pensiilor și a altor drepturi de asigurări sociale, precum și din domeniul asigurărilor pentru accidente de muncă și boli profesionale.

Pentru persoanele vârstnice, una din categoriile cele mai expuse riscului de excludere socială și economică, prin intermediul CNPP, a acordat un sprijin consecvent și real acestei categorii sociale.

Bugetul de stat și bugetul asigurărilor sociale de stat cuprind veniturile și cheltuielile sistemului public și sunt aprobate anual prin lege de către Parlament.

Veniturile bugetului asigurărilor sociale de stat provin din contribuții de asigurări sociale, dobânzi, majorări pentru plata cu întârziere a contribuțiilor, precum și din alte venituri, iar responsabilitatea încasării acestora revine ANAF pentru agenții economici și personalului încadrat în serviciul de evidență contribuabili și compartimentul executare silită din cadrul CJP Dolj, pentru persoanele fizice asigurate pe bază de declarație (până la data de 30.06.2012) și contract de asigurare.

În cursul anului 2013, au depus declarații nominale, la nivelul municipiului Craiova, un număr de 10.255 agenți economici pentru aproximativ 170.136 asigurați. Totodată, la nivelul Casei Județene de Pensii Dolj, se află înregistrați pe bază de contract un număr de 1.710 persoane, asigurați care plătesc lunar contribuția de asigurări sociale la casieria unității.

Execuția cheltuielilor s-a efectuat în limita bugetului aprobat pentru anul 2013 conform destinației prevăzute în bugetul de venituri și cheltuieli întocmit și transmis de către CNPP București.

În cursul anului 2013, la Casa Județeană de Pensii Dolj s-au înregistrat în plată un număr mediu de 66.502 pensionari cu domiciliul în municipiul Craiova, pentru care s-au achitat pensii în valoare de aproximativ 723.000 lei.

Totodată, la nivelul municipiului Craiova s-au efectuat plăți de ajutoare de deces în valoare de 4.365.680 lei, pentru un număr de 2.002 persoane decedate.

Casa Județeană de Pensii Dolj are misiunea de a administra și gestiona bugetul asigurărilor sociale de stat și sistemul de asigurare pentru accidente de muncă și boli profesionale, asigurând execuția bugetară în profil teritorial, directorul executiv al Casei Județene de Pensii Dolj fiind ordonator terțiar de credite.

Asigurarea pentru accidente de muncă și boli profesionale reprezintă o asigurare de persoane, face parte din sistemul de asigurări sociale, este garantată de stat și cuprinde raporturi specifice prin care se asigură protecția socială a salariaților împotriva diminuării sau pierderii capacității de muncă și decesului acestora ca urmare a accidentelor de muncă și a bolilor profesionale.

În cadrul Spitalului Clinic Județean de Urgență Craiova își desfășoară activitatea Clinica de Medicina Muncii (cu 25 de paturi) și Cabinetul de Medicina Muncii unde se acordă servicii medicale pentru cazurile de boli profesionale, valoarea cheltuielilor suportate din cadrul bugetului de asigurări pentru accidente de muncă și boli profesionale fiind în anul

2013 de aproximativ 775.000 lei.

Casa Județeană de Pensii Dolj, în calitate de asigurator, este abilitată de a acorda consultanță privind prevenirea accidentelor de muncă și a bolilor profesionale, în scopul îmbunătățirii nivelului de securitate și sănătate și a condițiilor de muncă. Personalul tehnic al C.J.P Dolj desfășoară activități de prevenire și acordă sprijin societăților în scopul întocmirii tablourilor de analiză în domeniul prevenirii conform specificului activității desfășurate.

În ceea ce privește statistica accidentelor de muncă și a bolilor profesionale înregistrate în anul 2013, situația se prezintă astfel:

- nr. accidente de muncă produse în Craiova 32,
- nr. accidente de muncă mortale 5,
- nr. boli profesionale declarate 161.

În anul 2013, CJP Dolj a acordat 5 despăgubiri de deces (în valoare de 43.012 lei) și 50 compensații pentru atingerea integrității (în valoare de 786.460 lei) și a vizat un număr de 154 concedii medicale. De asemenea, s-au mai primit și trimis spre aprobare 2 dosare pentru acordarea de proteze.

În anul 2013 au fost înregistrate din partea persoanelor ce își au domiciliul în municipiul Craiova un număr de 18.249 solicitări privind cereri prin care se solicită înscriere la o categorie de pensie (limită de vârstă, anticipată, anticipată parțială, urmaș, pensii comunitare, indemnizații prevăzute de legi speciale) modificări de drepturi (schimb grad, adăugări sporuri, salarii, grupe de muncă, etc..) cereri privind plata pensiei în conturi bancare, cereri privind schimbarea adresei de domiciliu, corectarea domiciliului, cereri privind schimbarea numelui, cereri privind schimbarea mandatarului sau tutorelui, sesizări privind stabilirea sau plata drepturilor de pensie precum și contestații la deciziile de pensie emise în baza Legii nr.263/2010, cu modificările și completările ulterioare. Gradul de soluționare al acestor cereri este de 88.90%.

La Serviciul de Expertiză Medicală și Recuperare a Capacității de Muncă din cadrul CJP DOLJ s-au prezentat, în cursul anului 2013, pentru evaluarea capacității de muncă în vederea stabilirii gradului de invaliditate și/sau revizuirii medicale periodice un număr de 10.463 persoane ce au domiciliul în municipiul Craiova.

Dintre acestea un număr de 9.621 persoane ce au domiciliul în municipiul Craiova s-au prezentat la Serviciul de Expertiză Medicală și Recuperare a Capacității de Muncă din cadrul CJP DOLJ în vederea revizuirii medicale periodice prevăzută de legislația în vigoare pentru pensionarii de invaliditate, iar un număr de 842 persoane s-au prezentat pentru evaluarea capacității de muncă în vederea stabilirii gradului de invaliditate.

În anul 2013 în cadrul celor 14 serii de acordare a biletelor de tratament au fost repartizate un număr de 7.123 bilete și valorificate un număr total de 7.111 bilete de tratament.

Din totalul de 7.111 bilete de tratament valorificate un număr de 895 au fost acordate gratuit persoanelor care beneficiază de prevederile unor legi speciale. Gradul de valorificare al biletelor de tratament în anul 2013 a fost de 99,83%. Numărul cererilor înregistrate pentru acordarea biletelor de tratament a fost de 14.450.

În anul 2013 Compartimentul Comunicare și Relații Publice a asigurat prin intermediul activității ghișeele de relații cu publicul întreaga activitate de preluare, verificare și înregistrare a cererilor și dosarelor de pensie. A soluționat un număr de 1.049 petiții și sesizări ce fac obiectul OUG nr.27/2002, transmise de persoane ce își au domiciliul pe raza municipiului Craiova.

Învățământ

Schimbarea conținutului și a legislației din învățământ a fost o prioritate permanentă a politicilor din domeniul educației.

Principalele priorități ale strategiei privind învățământul românesc vizează următoarele direcții:

- asigurarea egalității de șanse și creșterea participării la educație;
- dezvoltarea educației obligatorii;
- descentralizarea și autonomia sistemului de învățământ preuniversitar;
- modernizarea sistemului de educație din mediul rural;
- dezvoltarea educației permanente din perspectiva instituțională;
- corelarea sistemului de educație și a celui de cercetare, dezvoltare și inovare cu obiectivele și reperatele europene;
- creșterea calității în educație și cercetare pentru formarea resurselor umane creative;
- eradicarea analfabetismului prin implicarea instituțiilor de resort și a comunităților locale;
- creșterea calității programelor de formare profesională, atât pentru formarea inițială, cât și pentru cea continuă;
- adoptarea unor programe de educație compensatorie sau de acordare a unei a doua șanse pentru cei care au părăsit temporar sistemul formal al educației de bază;
- combaterea abandonului școlar;
- anticiparea necesarului de competențe, corespunzător schimbărilor care se previzionează pe piața muncii;
- implementarea societății informaționale prin sistemul educațional - instruirea la distanță și continuă și informatizarea învățământului.

În anul școlar (universitar) 2013/2014 în municipiul Craiova au funcționat 74 unități școlare independente, respectiv 24 grădinițe, 21 școli primare și gimnaziale, 26 licee, și 3 instituții de învățământ superior.

La începutul anului de învățământ 2013/2014, populația școlară s-a cifrat în municipiul Craiova la 70373 copii, elevi și studenți care frecventau o formă de învățământ organizată, cu 1280 elevi mai puțin decât în anul școlar 2012/2013.

În învățământul superior, în anul universitar 2013/2014, au fost înscriși 18382 studenți, cu 1494 mai puțini decât în anul 2012/2013.

În ceea ce privește personalul didactic, în învățământul de toate gradele și-au desfășurat activitatea instructiv-educativă un număr de 4620 cadre didactice, din care 463 în învățământul preșcolar, 1360 în învățământul primar și gimnazial, 1406 în învățământul liceal, 63 în învățământul postliceal de specialitate și de maiștri și 1328 în învățământul superior.

În anul 2013/2014, baza materială a sistemului instituțional de învățământ în care s-a desfășurat activitatea de educație și instruire profesională sau de specialitate dispune de 1830 săli de clasă și cabinete școlare, 729 laboratoare, 108 ateliere școlare și universitare, 79 săli de gimnastică, 70 terenuri de sport, 2 bazine de înot și 6657 PC.

Totodată, în context european, trebuie să se definească strategii globale și coerente pentru educația și formarea pe tot parcursul vieții, pentru a-i ajuta pe cetățeni să dobândească și să-și actualizeze competențele necesare pentru a se putea adapta la evoluția economică și socială pe toată durata vieții.

Strategiile trebuie să cuprindă dezvoltarea sistemelor de învățământ primar, secundar și superior, de formare complementară și formare profesională pentru tineri și adulți în vederea îmbunătățirii capacităților de inserție profesională și de adaptare la o societate bazată pe cunoaștere.

Rețeaua școlară din municipiul Craiova cuprinde un număr de 62 *unități de învățământ de stat cu personalitate juridică finanțate de către Consiliul Local Municipal Craiova*, unități care lucrează în sistem descentralizat, având Consilii de Administrație proprii, consilii care cuprind: cadre didactice, reprezentanți ai autorității locale și primarului, părinți, elevi, reprezentanți ai agenților economici. Consiliile de administrație gestionează fondurile primite de la Primăria Craiova pentru toate categoriile de cheltuieli: de personal, materiale pentru bunuri și servicii, burse și cheltuieli de capital. Toate unitățile de învățământ au compartiment de contabilitate propriu, având calitatea de ordonator terțiar de credite.

În rețeaua școlară a municipiului Craiova, cu acceptul Consiliului Local Municipal, au funcționat și 11 unități de învățământ preuniversitar particulare.

Date statistice privind unitățile de învățământ preuniversitar din municipiul Craiova în anul 2013

- Unități de învățământ preuniversitar cu personalitate juridică – total: 62 dintre care:
 - Grădinițe cu program prelungit: 21
 - Școli gimnaziale: 17
 - Unități liceale: 24
- Copii înscriși în grădinițe: 7200
- Elevi înscriși: 40823
 - Elevi înscriși în învățământul primar și gimnazial: 20123 dintre care
 - Elevi înscriși în învățământul primar: 11053
 - Elevi înscriși în învățământul gimnazial: 9070
 - Elevi înscriși în învățământul liceal: 17518
 - Elevi înscriși în învățământul profesional: 271
 - Elevi înscriși în învățământul postliceal și de maiștri: 2911
 - **Personal didactic: 3025 posturi**
 - Personal didactic în învățământul preșcolar: 479
 - Personal didactic în învățământul primar și gimnazial: 1169
 - Personal didactic în învățământul primar: 458
 - Personal didactic în învățământul gimnazial: 710
 - Personal didactic în învățământul liceal: 1264
 - Personal didactic în învățământul postliceal: 115

Parteneriatul cu comunitatea locală. Activități educative și extrașcolare

Parteneriatul cu comunitatea locală a fost benefic pentru viața școlii craiovene. În relațiile cu Primăria, agenți economici, fundații, O.N.G.-uri, școlile au manifestat receptivitate, o permanentă mobilitate și disponibilitate necesare unor abordări contextuale noi, articulate situațiilor sociale concrete.

Astfel, Primăria Municipiului Craiova, prin Consiliul Local Municipal, a acordat în anul școlar 2012 – 2013 un număr de 3456 de burse, în acest an școlar numărul lor crescând la 6500. În aceste condiții numărul elevilor care beneficiază de burse de performanță, de merit, de studiu sau sociale a ajuns la 16% din totalul elevilor școlarizați în unitățile de învățământ preuniversitar din Municipiul Craiova.

Tot în anul 2013 a demarat, la nivelul tuturor unităților de învățământ, un amplu proces de reparații, modernizări și investiții privind asigurarea unui cadru normal de

desfășurare a procesului instructiv – educativ. Suma alocată din bugetul local pentru aceste demersuri a depășit 11,5 milioane de lei.

Pentru învățământul profesional și tehnic, partenerii sociali și-au reunit eforturile la întrunirile C.L.D.P.S., venind cu propuneri constructive pentru dezvoltare regională, pentru formare profesională prin diferite forme de școlarizare. S-au sesizat probleme reale ale economiei locale și nevoile de formare pe termen mediu și lung pentru integrare rapidă și eficientă a viitorilor absolvenți, în viziunea integrării europene și recunoașterii calificărilor profesionale.

Inspectoratul Școlar Județean Dolj este în parteneriat cu instituții din comunitatea locală și cu O.N.G-uri în proiecte comune ce vizează educația elevilor. De asemenea, la nivelul unităților școlare craiovene, există parteneriate educaționale încheiate direct cu diverse instituții de cultură sau

Toate activitățile educative școlare și extrașcolare s-au desfășurat pe bază de proiecte educaționale în parteneriat cu alte instituții. La nivelul fiecărei școli au existat parteneriate cu cei implicați în educația elevilor. La nivelul I.S.J. Dolj au fost încheiate un număr de 42 parteneriate.

Relația de colaborare cu administrația locală s-a integrat strategiei de descentralizare, conform căreia autoritățile publice locale trebuie să joace un important rol profesional și tehnic, datorită angajamentelor față de cetățeni. Primăria Municipiului Craiova sprijină activitatea din unitățile școlare. Pentru școlile care au depus referate de necesitate în vederea obținerii de fonduri pentru îmbunătățirea infrastructurii, autoritățile locale au realizat o listă de priorități și au demarat lucrările solicitate, în funcție de urgența pe care acestea o reclamau. De asemenea, un rol important au avut autoritățile locale prin acordarea de consultanță financiar-contabilă în concordanță cu abordările manageriale actuale.

Rezultate obținute la examenele naționale 2013

Evaluare Națională – clasa a VIII a

În anul 2013 unitățile de învățământ preuniversitar craiovene au fost școlarizați 2198 de elevi clasa a VIII a, au participat la examen un număr de 2174, dintre care 28 au obținut media generală 10. La nivelul municipiului Craiova s-a înregistrat un procent de promovabilitate de 84,16%, situația pe unități școlare prezentându-se după cum urmează:

Nr. crt.	Unitate școlară	Total elevi	Cu media 10	Procent promovabilitate
1	Colegiul Național "Carol I" Craiova	79	1	94,87%
2	Colegiul Național "Elena Cuza" Craiova	77	1	92,21%
3	Colegiul Național "Frații Buzești" Craiova	125	5	97,60%
4	Colegiul Național "Nicolae Titulescu" Craiova	55	0	81,82%
5	Colegiul Național "Ștefan Velovan" Craiova	57	0	94,74%
6	Colegiul Tehnic de Industrie Alimentară Craiova	14	0	78,57%
7	Colegiul Tehnic Energetic Craiova	33	0	54,55%
8	Liceul "Matei Basarab" Craiova	35	0	85,71%
9	Liceul "Traian Vuia" Craiova	16	0	100,00%
10	Liceul cu program sportiv "Petruche Trișcu" Craiova	59	0	47,46%

Nr. crt.	Unitate școlară	Total elevi	Cu media 10	Procent promovabilitate
11	Liceul de arte "Marin Sorescu" Craiova	57	0	57,89%
12	Liceul Tehnologic Auto Craiova	31	0	35,48%
13	Liceul Tehnologic de Transporturi Auto Craiova	46	0	46,51%
14	Liceul Teologic Adventist Craiova	31	0	93,33%
15	Liceul Teoretic "Henri Coandă" Craiova	70	0	80,00%
16	Liceul Teoretic "Tudor Arghezi" Craiova	72	3	91,43%
17	Școala Gimnazială "Alexandru Macedonski" Craiova	119	0	85,71%
18	Școala Gimnazială "Anton Pann" Craiova	17	0	0,00%
19	Școala Gimnazială "Decebal" Craiova	54	0	83,02%
20	Școala Gimnazială "Elena Farago" Craiova	110	1	90,00%
21	Școala Gimnazială "Gheorghe Bibescu" Craiova	52	1	92,16%
22	Școala Gimnazială "Gheorghe Țițeica" Craiova	78	3	93,59%
23	Școala Gimnazială "Ion Creanga" Craiova	82	0	74,36%
24	Școala Gimnazială "Ion Țuculescu" Craiova	32	0	87,50%
25	Școala Gimnazială "Lascăr Catargiu" Craiova	30	0	48,28%
26	Școala Gimnazială "Mihai Eminescu" Craiova	70	1	88,41%
27	Școala Gimnazială "Mihai Viteazul" Craiova	106	0	73,58%
28	Școala Gimnazială "Mircea Eliade" Craiova	109	2	99,08%
29	Școala Gimnazială "Nicolae Bălcescu" Craiova	66	0	90,91%
30	Școala Gimnazială "Nicolae Romanescu" Craiova	69	1	94,20%
31	Școala Gimnazială "Sfântul Dumitru" Craiova	79	1	97,47%
32	Școala Gimnazială "Sfântu Gheorghe" Craiova	91	2	91,21%
33	Școala Gimnazială "Traian" Craiova	118	6	96,61%
34	Școala Gimnazială Specială "Sfântul Vasile"	10	0	20,00%
35	Scoala Particulară "Ethos" Craiova	17	0	82,35%
36	Școala Profesională Specială Craiova	8	0	66,67%

Bacalaureat 2013

În anul 2013, în municipiul Craiova s-au înscris să susțină examenul de Bacalaureat în cele sesiunea iunie - iulie 5055 de candidați, dintre care s-au prezentat 4653 și au reușit 2415, ceea ce înseamnă un procent de promovabilitate de 47,77%, sub media pe județ (48,70% după contestații). Situația pe unități școlare se prezintă astfel:

Nr. crt.	Unitate școlară	Eliminați din examen	Număr candidați	Reușiți	Cu media 10	Procent de promovabilitate
1	Colegiul "Ștefan Odobleja" Craiova	1	448	120		30,38%
2	Colegiul Național "Carol I" Craiova	1	290	278		96,19%
3	Colegiul Național "Elena Cuza" Craiova		275	270	1	98,18%
4	Colegiul Național "Frații Buzești" Craiova		231	229	3	99,13%
5	Colegiul Național "Nicolae Titulescu" Craiova		225	187		83,86%
6	Colegiul Național "Ștefan Velovan" Craiova		256	231		90,59%
7	Colegiul Național Economic "Gheorghe Chițu" Craiova	1	557	231		42,62%
8	Colegiul Tehnic "Costin D. Nenițescu" Craiova		110	24		25,53%
9	Colegiul Tehnic de Arte și Meserii "Constantin Brâncuși" Craiova	1	242	42		19,91%
10	Colegiul Tehnic de Industrie Alimentară Craiova		102	11		17,46%
11	Colegiul Tehnic Energetic Craiova	1	184	43		25,60%
12	Liceul "Charles Laugier" Craiova	1	118	49		41,53%
13	Liceul "Matei Basarab" Craiova	2	332	56		19,38%
14	Liceul "Traian Vuia" Craiova	1	322	131		42,39%
15	Liceul cu program sportiv "Petrașcu Trișcu" Craiova		59	31		53,45%
16	Liceul de arte "Marin Sorescu" Craiova		83	60		72,29%
17	Liceul Tehnologic "George Bibescu" Craiova	1	86	10		13,33%
18	Liceul Tehnologic "Spiru Haret" Craiova		81	5		9,62%
19	Liceul Tehnologic Auto Craiova	1	251	21		10,14%
20	Liceul Tehnologic de Transporturi auto Craiova		116	10		12,05%
21	Liceul Tehnologic Special "Beethoven" Craiova		20	0		0,00%
22	Liceul Tehnologic Transporturi Căi Ferate Craiova	2	202	13		8,50%
23	Liceul Teologic Adventist Craiova		51	47		92,16%

Nr. crt.	Unitate școlară	Eliminați din examen	Număr candidați	Reușiți	Cu media 10	Procent de promovabilitate
24	Liceul Teoretic "Henri Coandă" Craiova		195	153		78,46%
25	Liceul Teoretic "Tudor Arghezi" Craiova		189	142		75,94%
26	Seminarul Teologic Ortodox "Sfântul Grigorie Teologul" Craiova		30	21		70,00%

În sesiunea august - septembrie au fost înregistrați 2298 candidați, dintre care s-au prezentat 1949 și au reușit 349, ceea ce înseamnă un procent de promovabilitate de 15,19%.

Situația pe unități școlare se prezintă astfel:

Nr. crt.	Unitate școlară	Eliminați din examen	Număr candidați	Reușiți	Abs.	Procent de promovabilitate
1	Colegiul "Ștefan Odobleja" Craiova	0	241	34	59	18,68%
2	Colegiul Național "Carol I" Craiova	0	12	7	0	58,33%
3	Colegiul Național "Elena Cuza" Craiova	0	7	4	1	66,67%
4	Colegiul Național "Frații Buzzești" Craiova	0	2	1	0	50,00%
5	Colegiul Național "Nicolae Titulescu" Craiova	0	38	16	2	44,44%
6	Colegiul Național "Ștefan Velovan" Craiova	0	26	17	3	73,91%
7	Colegiul Național Economic "Gheorghe Chițu" Craiova	1	322	52	50	19,12%
8	Colegiul Tehnic "Costin D. Nenițescu" Craiova	0	88	7	11	9,09%
9	Colegiul Tehnic de Arte și Meserii "Constantin Brancuși" Craiova	1	139	20	32	18,69%
10	Colegiul Tehnic de Industrie Alimentară Craiova	1	57	4	6	7,84%
11	Colegiul Tehnic Energetic Craiova	1	164	26	42	21,31%
12	Liceul "Charles Laugier" Craiova	0	75	15	6	21,74%
13	Liceul "Matei Basarab" Craiova	3	220	19	70	12,67%
14	Liceul "Traian Vuia" Craiova	1	166	37	25	26,24%
15	Liceul cu program sportiv "Petrașcu Trișcu" Craiova	0	30	8	2	28,57%
16	Liceul de arte "Marin Sorescu" Craiova	0	22	5	2	25,00%

Nr. crt.	Unitate școlară	Eliminați din examen	Număr candidați	Reușiți	Abs.	Procent de promovabilitate
17	Liceul Tehnologic "George Bibescu" Craiova	1	117	7	32	8,24%
18	Liceul Tehnologic "Spiru Haret" Craiova	1	52	7	19	21,21%
19	Liceul Tehnologic Auto Craiova	2	145	23	33	20,54%
20	Liceul Tehnologic de Transporturi Auto Craiova	2	124	4	81	9,30%
21	Liceul Tehnologic Special "Beethoven" Craiova	0	5	0	0	0,00%
22	Liceul Tehnologic Transporturi Căi Ferate Craiova	0	145	7	47	7,14%
23	Liceul Teologic Adventist Craiova	0	5	0	1	0,00%
24	Liceul Teoretic "Henri Coandă" Craiova	0	46	6	3	13,95%
25	Liceul Teoretic "Tudor Arghezi" Craiova	1	41	20	4	54,05%
26	Seminarul Teologic Ortodox "Sfântul Grigorie Teologul" Craiova	0	9	3	1	37,50%

Concursuri și olimpiade școlare

În anul școlar 2012-2013 au fost obținute 7 medalii/locuri internaționale de către cei 22 de elevi participanți, după cum urmează:

1. Medalie de aur la Olimpiada Internațională de Științe a Uniunii Europene din Luxemburg
2. Medalie de argint la Olimpiada Internațională de Științe Pentru Juniori din Teheran
3. Medalie de bronz la Concursul de Informatică Shumen din Bulgaria
4. Medalie de bronz la Olimpiada Internațională de Informatică din Australia
5. Locul I la Olimpiada Internațională de Limbă Rromani
6. Locul III la Olimpiada Internațională de Limbă, Literatură și Spiritualitate Românească
7. Locul III la Campionatul Mondial Școlar de Fotbal - Bordeaux Franța

La fazele naționale au fost obținute următoarele rezultate :

- 11 elevi au obținut premiul I,
- 24 elevi au obținut premiul II,
- 21 elevi au obținut premiul III,
- 48 elevi au obținut mențiune,
- 11 elevi au obținut mențiune specială,
- 14 elevi au obținut premiu special.

Rezultatele obținute de elevi în acest interval reprezintă un progres față de anul școlar trecut, ceea ce demonstrează profesionalismul de care dau dovadă cadrele didactice în pregătirea tinerei generații, cât și managementul foarte bun al unităților școlare implicate

în pregătirea elevilor de performanță (se remarcă: Colegiul Național „Frații Buzești”, Colegiul Național „Carol I”).

Primăria Municipiului Craiova a susținut și în anul 2013 performanța în educație prin acordarea de premii elevilor din învățământul craiovean care au obținut rezultate deosebite la fazele naționale ale concursurilor și olimpiadelor școlare.

Liceul de Artă „Marin Sorescu”, unitate cu statut aparte în peisajul învățământului craiovean prin rezultatele obținute de artiștii ce își desăvârșesc formarea aici, a primit o atenție deosebită din partea autorităților locale, performerii săi fiind susținuți prin intermediul proiectului „Craiova – Capitală Culturală Europeană” care au avut ocazia să evolueze și să fie premiați pe scena Ateneului Român.

Inspecția școlară

Pe parcursul anului 2013, la nivelul Municipiului Craiova s-au realizat un număr de 11 inspecții școlare generale, câte 3 inspecții tematice în fiecare dintre cele 62 de unități de învățământ preuniversitar și 18 inspecții școlare de specialitate. Toate acestea au fost efectuate conform graficelor de inspecții semestriale, propuse de Inspectorul Școlar General Adjunct, aprobate în Consiliul de Administrație al ISJ Dolj și postate spre informarea tuturor celor interesați, pe site-ul instituției.

Inspectorii școlari de specialitate, au evaluat în primul rând activitățile de predare și în ce măsură elevii ating standardele stabilite. În felul acesta, rapoartele de inspecție au conținut date, dar și soluții cu privire la calitatea educației, eficiența folosirii resurselor materiale și financiare, atitudinea elevilor față de școală și dezvoltarea lor personală, calitatea managementului, calitatea curriculum-ului, procesul de predare-învățare din perspectiva relației curriculum intenționat (programa școlară), curriculum implementat (predat) și curriculum realizat (ce știu elevii să facă cu ceea ce au învățat), parteneriatul cu părinții, relația școlii cu comunitatea.

O formă specială de evaluare instituțională a unităților de învățământ, diferită de inspecția școlară generală a unităților școlare, o reprezintă evaluarea instituțională în vederea autorizării, acreditării și evaluării periodice a organizațiilor furnizoare de educație, realizată de ARACIP.

Au fost evaluate conform H.G. nr.22/2007 – 14 unități școlare, toate primind autorizarea de funcționare provizorie/acreditare. Din partea I.S.J. Dolj la aceste evaluări a participat câte un observator din cadrul departamentului Curriculum și controlul asigurării calității.

Prin inspecții a fost realizată sprijinirea unităților școlare prin consilierea cadrelor didactice în procesul de proiectare, predare-învățare, evaluare, reglare/remediere, diferențiere a demersului educațional, a fost evaluat modul în care unitățile de învățământ sprijină și încurajează dezvoltarea personală a elevilor și motivația acestora în învățare (consiliere, orientare școlară, asistență individualizată).

Printr-o angajare fermă și conștientă a tuturor inspectorilor și managerilor școlari craioveni în concretizarea principiilor reformei, se poate modela multidimensional și anticipativ factorul uman, pentru o evoluție corectă și ascendentă a actualilor elevi atât în viață, cât și în cadrul comunității locale.

Universitatea din Craiova

Structura pe facultăți a Universității din Craiova, numărul de studenți pe nivele de pregătire și câteva informații relevante din activitatea instituției din anul 2013:

Nr. crt.	Facultatea	Studii universitare de licență Nr. studenți	Studii universitare de master Nr. masteranzi	Programe postuniv. de formare și dezvoltare profesională continuă, Programe de conversie profesională
1	Facultatea de Matematică și Științe ale Naturii	1210	396	132
2	Facultatea de Educație Fizică și Sport	625	281	18
3	Facultatea de Litere	1278	456	
4	Facultatea de Teologie Ortodoxă	359	100	
5	Facultatea de Drept și Științe Sociale	2266	578	97
6	Facultatea de Economie și Administrarea Afacerilor	2374	1074	
7	Facultatea de Mecanică	955	319	
8	Facultatea de Inginerie Electrică	1010	239	
9	Facultatea de Automatică, Calculatoare și Electronică	1186	335	75
10	Facultatea de Agricultură și Horticultură	1852	458	
11	TOTAL	13115	4236	322

La data de 15.03.2013, Alteța Sa Regală, Principele Radu al României a susținut conferința „Libertate și Dezvoltare”. Evenimentul a avut loc în amfiteatrul “I.C Drăgan” din cadrul Universității din Craiova, str. A. I. Cuza, nr. 13. Inițiativa organizării unor prelegeri și dialoguri cu tinerii craioveni a aparținut Alteței Sale Regale, Principele Radu al României, care a răspuns favorabil unor solicitări primite din partea mai multor organizații studentești.

Cadrele didactice ale Universității din Craiova au participat în perioada 19-22 martie 2013, la Ediția a XI-a a Salonului Internațional al Cercetării, Inovării și Inventicii (PROINVENT) de la Cluj-Napoca, unde au obținut mai multe premii și medalii. În cadrul salonului au fost prezentate materiale și produse inovative din domeniile: energie; mediu; sănătate, agricultură, resurse etc. Evenimentul a fost organizat de Universitatea Tehnică din Cluj-Napoca în colaborare cu Expo Transilvania S.A., sub egida Ministerului Educației, Cercetării, Tineretului și Sportului și Autoritatea Națională pentru Cercetare Științifică.

De asemenea, parteneri la eveniment au fost și Academia de Științe Tehnice din România – Filiala Cluj, Agenția de Proprietate Intelectuală a Republicii Moldova, Forumul Inventatorilor Români, Oficiul de Stat pentru Inventii și Mărci.

Rezultate obținute de Universitatea din Craiova

I. Diploma și Placheta

Marele Premiu al Salonului Internațional, intitulat „In Memoriam – O româncă, prima femeie inginer din lume, Elisa Leonida Zamfirescu”, i-a fost acordat D-nei Prof.dr.ing. Daniela Tarniță pentru contribuția remarcabilă adusă dezvoltării învățământului academic, cercetării și inventicii românești.”

II. Medalii

1.Diploma de Excelență și Medalia de Aur:

Denumire invenție: Sistem de plăci modulare pentru osteosinteza fracturilor oaselor lungi și metoda de utilizare a acestora.

Brevet invenție nr.126084 / 29.11.2012

Autori:

- Prof. dr. ing. Tarniță Daniela, Universitatea din Craiova, Romania
- Conf. dr. Tarniță Dan, Universitatea de Medicină și Farmacie Craiova, România
- Prof. dr. ing. Bîzdoacă Nicu, Universitatea din Craiova, România

2.Diploma de Excelență și Medalia de Aur

Denumire invenție: Sistem artificial mână-antebraț utilizat la pretezarea membrului superior uman

Cerere Brevet de invenție nr. A/00211/2012

Autori:

- Asist. dr. ing. Berceanu Cosmin, Universitatea din Craiova, Romania
- Prof. dr. ing. Tarniță Daniela, Universitatea din Craiova, Romania

3.Diploma de Excelență și Medalia de Argint

Denumire invenție: Material biocompozit și procedeu de elaborare

Cerere Brevet de invenție nr. A00317/2010

Autori

- Conf.dr.ing. Pascu Cristina Ileana, Universitatea din Craiova
- Prof.dr.ing. Gîngu Oana, Universitatea din Craiova
- Prof.dr.ing. Ciupitu Ion, Universitatea din Craiova
- Prof.dr.ing. Rotaru Petre, Universitatea din Craiova

În zilele de 5-6 Aprilie 2013, Centrul de Studii Politice Post-Comuniste (CESPO) a organizat a Treia Ediție a Conferinței Internaționale “După Comunism. Estul și Vestul la Analiză”.

La conferință au participat cadre didactice, reprezentanți ai universităților, centrelor și institutelor de cercetare, studenți, masteranzi și doctoranzi din 9 țări (România, Statele Unite ale Americii, Spania, Nigeria, Bulgaria, Moldova, Macedonia, Zimbabwe și Kazakhstan).

Cei 124 participanți au răspuns provocărilor teoretice și practice ale vieții politice în perioada post-comunistă, din perspectiva următoarei agende tematice: teoria și practica politică în tranziție, politici comparate și dezvoltare regională, comunicare și e-guvernare, tranziția și reforma în justiție, economie și administrație publică, religie, cultură și educație, revoluție și istorie politică, integrare, identitate și mobilitate în Europa, securitate și diplomație, media și politică.

Obiectivul principal al conferinței a fost promovarea cercetării științifice în domeniul tranziției post-comuniste. Evenimentul s-a desfășurat la Casa Universitarilor din Craiova.

Biblioteca Județeană „Alexandru și Aristia Aman” în parteneriat cu Departamentul de Istorie și Relații Internaționale al Facultății de Drept și Științe Sociale, Universitatea din Craiova a organizat, la Craiova, în perioada 10-13 aprilie 2013, Conferința Internațională

Politică. Diplomație. Cultură 1.0, la care au luat parte cercetători, profesori universitari și personalități ale lumii științifice.

Conferința a avut drept scop inițiere unei dezbateri vaste cu privire la multiplele fațete ale relațiilor internaționale contemporane. De asemenea, s-a urmărit o punere în dialog a diverselor moduri de abordare, prin reunirea nu doar a unor teoreticieni, cercetători sau analiști, ci și a unor personalități cu rol direct pe scena internațională. S-a acordat o atenție specială modului în care problemele internaționale sunt reflectate în mass-media, dând naștere unor curente de opinie publică. Pe lângă aspectele politice, diplomatice și economice – care sunt, de regulă, privilegiate în studiul relațiilor internaționale – se pune în lumină rolul tot mai pregnant al factorului cultural, în condițiile dezvoltării mijloacelor de comunicare.

Lucrările Conferinței s-au desfășurat, în plen, în zilele de 11-12 aprilie 2013, în Aula Magna din sediul nou al Facultății de Drept și Științe Sociale, precum și pe patru secțiuni (Diplomație și Relații Internaționale, Studii Europene și de Securitate, Comunicare, Relații Publice și Mass-media, Biblioteca în lumea contemporană) în sălile Bibliotecii Județene „Alexandru și Aristia Aman”. Toate comunicările susținute în cadrul Conferinței, în ideea de a asigura o mai mare vizibilitate națională și internațională, vor fi publicate bilingv (română-engleză), în volume tematice distincte.

Universitatea din Craiova a găzduit, în data de 11 aprilie 2013, cea de-a doua ediție a Forumului Economic Regional Oltenia – Fero 2013. Evenimentul a fost organizat de Fundația Constantin Popeci cu sprijinul Primăriei Municipiului Craiova, Consiliului Județean Dolj și Universității din Craiova.

La eveniment au participat Ministrul Economiei, Varujan Vosganian, Ministrul Dezvoltării Regionale și Administrației Publice, Liviu Dragnea, precum și 12 ambasadori. De asemenea, au participat președinții consiliilor județene din zona Olteniei, precum și aproximativ 30 de primari.

FERO este structurat pe trei secțiuni: industrie, agricultură și dezvoltare regională, fonduri europene. Participanții au adus în discuție problemele importante cu care se confruntă producătorii agricoli și industriali, de a căror dezvoltare depinde revitalizarea economiei în contextul regionalizării. Totodată, a fost discutată și necesitatea adoptării unei strategii de atragere a fondurilor europene.

Universitatea din Craiova dorește ca, prin organizarea unei astfel de manifestări, să transforme mediul de afaceri într-un adevărat partener. De asemenea, se urmărește creșterea competitivității economice a regiunii, dezvoltarea unor parteneriate pentru atragerea de fonduri de investiții, stimularea interesului agenților economici pentru formarea personalului propriu și susținerea unor activități de cercetare științifică.

Reprezentanții Facultății de Automatică, Calculatoare și Electronică au avut o întâlnire în ziua de 11.04.2013, la Universitatea din Craiova, cu Ambasadorul Regatului Danemarcei în România, Excelența Sa Michael Sternberg, invitat la Forumul Economic Regional Oltenia (FERO).

În cadrul întâlnirii, Excelența Sa a subliniat interesul unor companii daneze din domeniul IT privind stabilirea unor reprezentanțe și puncte de lucru în Craiova. De asemenea, Ambasadorul danez a propus stabilirea de relații de colaborare ale unor universități și institute de cercetare din Danemarca cu Universitatea din Craiova, în domeniile de studii din cadrul Facultății de Automatică, Calculatoare și Electronică. Reprezentanții facultății craiovene au prezentat programele de studii din ciclul de licență și master, precum și domeniile de studii doctorale. De asemenea, a fost realizată o prezentare exhaustivă a relațiilor de colaborare și parteneriat ale facultății, cu firme de profil din regiune.

Evenimente organizate de Facultatea de Drept și Științe Sociale

I. Conferința Bienală - Sistemul juridic între stabilitate și reformă, organizată în perioada 26-27 aprilie 2013, în parteneriat cu Institutul de Cercetări Juridice „Acad. Andrei Rădulescu” al Academiei Române și Centrul de Studii și Cercetări de Drept Privat al Facultății de Drept și Științe Sociale, este o manifestare științifică de tradiție la care participă cadre didactice universitare din țară, de la cele mai importante facultăți de drept, din străinătate, de la universități de prestigiu (Universitatea Saarland din Saarbrücken, Germania, Universitatea Bourgogne, Dijon, Universitatea Lille 2, Universitatea Franche-Comté, Universitatea Toulon, Universitatea din Lyon, Franța, Universitatea din Fribourg, Elveția, Queen Mary University, Londra, Universitatea din Pecs Ungaria, Universitatea Brno, Cehia, Universitatea din Salonic, Grecia, University of National and World Economy, Sofia, Bulgaria), precum și profesioniști din domeniul dreptului din toate profesiile juridice.

În cadrul evenimentului a avut loc și festivitatea de acordare a titlului de Doctor Honoris Causa domnului prof. univ. dr. Nicolas Queloz de la Universitatea din Fribourg, Elveția, personalitate marcantă a lumii științifice juridice, specialist în drept penal, criminologie și politici penale.

II. Hexagonul Facultăților de Drept, organizat în perioada 25-28 aprilie 2013, reprezintă un concurs studentesc de tradiție, organizat anual, cu probe științifice și sportive, ce reunește cadre didactice și studenți de la cele mai prestigioase facultăți de drept din țară (Universitatea din Craiova, Universitatea din București, Universitatea Babeș-Bolyai din Cluj, Universitatea Alexandru Ioan Cuza din Iași, Universitatea Lucian Blaga din Sibiu, Universitatea de Vest din Timișoara). Hexagonul constituie un cadru de colaborare în domeniul învățământului superior juridic al principalelor facultăți de drept din țară, având drept scop preocuparea pentru excelență în selecția și pregătirea studenților și în cercetarea științifică desfășurată de cadrele didactice. Absolvenții celor șase facultăți ce compun Hexagonul ocupă, anual, majoritatea locurilor la concursurile de intrare în profesiile juridice.

III. Inaugurarea noului sediu al Facultății de Drept și Științe Sociale, realizat printr-un proiect finanțat de Uniunea Europeană în cadrul Programului Operațional Regional 2007-2013, Axa prioritară 3 – Îmbunătățirea infrastructurii sociale, Domeniul major de intervenție 3.4 – Reabilitarea, modernizarea, dezvoltarea și echiparea infrastructurii educaționale preuniversitare, universitare și a infrastructurii pentru formare profesională continuă.

Universitatea din Craiova, prin Centrul de cercetări sociale și dezvoltare durabilă, a organizat în perioada 15-16 mai 2013, **Simpozionul internațional** „Între continuitate și transformare: Leibniz despre substanță și forme substanțiale”.

Facultatea de Mecanică, Universitatea din Craiova, în calitate de organizator, sub egida Academiei Române, secția de Științe Tehnice, a organizat ediția a II-a a Conferinței Internaționale în Inginerie Mecanică ICOME 2013, în perioada 16-17 mai 2013.

Bucurându-se de un deosebit prestigiu științific și de participare națională și internațională remarcabilă, Conferința și-a propus să confere cadrul necesar specialiștilor din mediul universitar, cercetare și zona tehnică de profil, pentru dezbaterile soluțiilor specifice problemelor teoretice și practice, explorând împreună oportunitățile dezvoltării de noi cercetări în domeniul Ingineriei Mecanice.

Lucrările științifice, elaborate de autori din România, Europa și Statele Unite ale Americii, dezbătute în cadrul manifestărilor, au fost dedicate secțiunilor: Automobile și tractoare, Inginerie civilă, Mecanică aplicată și sisteme mecatronice, Materiale și sisteme de fabricație, Modelare și simulare în ingineria mecanică, Sisteme de management și producție, respectiv Transporturi și trafic.

Un eveniment deosebit, cu o încărcătură remarcabilă pentru Facultatea de Mecanică din Craiova, a fost ocazionat de decernarea titlului de Doctor Honoris Causa domnului

Profesor Universitar Doctor Inginer Ernst von Lavante, specialist de renume mondial al Universității Essen-Duisburg din Germania. Ceremonia a precedat Conferința Internațională în Inginerie Mecanică ICOME 2013 și s-a desfășurat în Sala Albastră a Universității din Craiova în data de 16 mai 2013.

Facultatea de Economie și Administrarea Afacerilor din cadrul Universității din Craiova a decernat titlul de Doctor Honoris Causa domnului profesor Joachim Zentes de la Universitatea Saarland, Saarbucken, Germania, o personalitate cu deschidere internațională, profesor, dar și practician deosebit, autor de manuale de referință și manager internațional.

Profesorul Joachim Zentes deține titlul de doctor cu distincția "Summa cum laude" în domeniul teoriei deciziei, este cadru didactic la Universitatea Saarland, director al Institutului de Comerț și Marketing International (HIMA) și director al Europa-Institut (MBA School), dar și profesor invitat la Facultatea de Economie și Administrarea Afacerilor, Universitatea din Craiova.

Pe data de 3 iunie 2013, a avut loc deschiderea oficială a Centrului de reușită universitară de la Universitatea din Craiova, în prezența Domnului Abderrahmane RIDA, directorul Biroului Europa Centrală și Orientală, Agenția Universitară a Francofoniei.

Realizarea acestui Centru de reușită universitară a fost posibilă cu sprijinul Agenției Universitare a Francofoniei, inițiatorul unui amplu proiect de care beneficiază și universitatea noastră. 11 asemenea centre au mai fost inaugurate în 2012 și 2013 în cinci țări din Europa Centrală și Orientală (Bulgaria, Croația, Republica Moldova, România, Turcia).

Centrul de reușită universitară este deschis tuturor studenților universității, dornici să își perfecționeze nivelul de competență orală și scrisă în limba franceză, propunând activități interesante și atractive pentru toți iubitorii limbii, culturii și civilizației franceze.

Olimpiada studenților economiști

Facultatea de Economie și Administrarea Afacerilor (FEAA), din cadrul Universității din Craiova, a participat în perioada 14-24 mai 2013, la a VIII-a ediție a Olimpiadei studenților economiști. În urma competiției, studenții FEAA au obținut premii importante la secțiunile derulate în centrele universitare din Craiova, Timișoara, Oradea și Suceava.

La secțiunea „Economie și dezvoltare durabilă”, desfășurată în perioada 14 - 15 mai 2013, la Facultatea de Economie și Administrarea Afacerilor, din cadrul Universității din Craiova, Dinu Mirabela și Anuța Robert au obținut premiul pentru originalitate și creativitate (licență) - coordonator Conf. Univ. dr. Anca Tănăsie. La secțiunea „Cibernetică, statistică și informatică economică”, organizată în perioada 17 - 18 mai 2013, la Facultatea de Economie și de Administrare a Afacerilor, din cadrul Universității de Vest din Timișoara, studentul Văsuică Cristian Vasilică a obținut premiul special „Grigore Moisil”, avându-l coordonator pe Conf. Univ. dr. Răzvan Bușe.

La Secțiunea „Finanțe și instituții financiare” desfășurată în perioada 17 - 18 mai 2013 la Facultatea de Științe Economice și Administrarea Afacerilor din cadrul Universității „Stefan cel Mare” din Suceava, Stepan Oana a câștigat premiul pentru creativitate – coordonator Prof. Univ. dr. Cristi Spulbăr.

La Secțiunea „Marketing”, organizată în perioada 23 - 24 mai 2013, la Facultatea de Științe Economice din cadrul Universității din Oradea, Căpățână Gabriela și Gaicu Alexandra au obținut premiul special M.C. Demetrescu – coordonator Conf. Univ. dr. Sorina Gîrboveanu, iar Giurcan Luciana și Mircea Petrescu au câștigat premiul pentru actualitatea oportunității cercetării – coordonator Asist. Univ. drd. Silvia Pavel.

În perioada 3-4 iulie 2013, Business Days împreună cu Universitatea din Craiova au organizat cea de-a 11-a ediție din suita de evenimente Business Days, cel mai mare

“maraton” de conferințe din România dedicate antreprenorilor, managerilor, întregii comunități de afaceri locale și regionale. Craiova Business Days, cel de-al doilea eveniment din seria celor patru din anul 2013, a fost găzduit de Facultatea de Drept și Științe Sociale din cadrul Universității din Craiova.

Comunitatea de afaceri din Craiova a avut ocazia să se conecteze și să dezbată cele mai de interes teme pentru succesul în business, alături de 60 de speakeri de top din țara noastră (antreprenori, manageri din companii de top, investitori, experți și specialiști în diverse domenii), pe parcursul celor 16 workshopuri, 4 conferințe și 4 mese rotunde din cele două zile ale evenimentului.

Evenimentul, cu structura cea mai eficientă și flexibilă de business networking din România, le-a oferit participanților posibilitatea de a selecta, în funcție de experiența, poziția și nevoile lor, folosirea uneia sau a mai multor facilități de networking:

- sesiunile de business networking de tipul open
- sesiunile de business networking de tipul microîntâlniri
- servicii de business networking de tipul matchmaking, care permit căutarea în baza de date după 4 criterii: domeniul, funcția, compania sau nume și identificarea persoanelor de interes, în vederea identificării de potențiali parteneri de afaceri.

Craiova Business Days a fost organizat cu sprijinul partenerilor săi: CEZ Group, Raiffeisen Leasing, Unicredit Tiriac Bank, AROBS, Noerr, MedLife, AON, DPD, imobiliare.ro, Zitec, Autonom Rent-a-Car, Complete Training, Timișoara Toastmasters, TraducemBine.ro, Daedalus Millward Brown, Dallmayr Kaffee, Aqua Carpatica, Cotnari, Rentrop&Straton, Elastoffice, Netlogiq, 4Pay, SARTO, Securitas, Prometheus, StarDentalClinic, KAS, Burcash, AIMS, Dale Carnegie Training, ANIS, Clustero, Buticul de Inspirație by Dana Tudor.

Craiova Business Days este un eveniment organizat de ADeSCO (Asociația Dezvoltatorilor de Soluții de Comunicare Online) și Newfield Consulting. ADeSCO este o organizație non-profit al cărei scop este acela de a crea o cultură antreprenorială sănătoasă și durabilă în România.

La Universitatea din Craiova, pe data de 16 iulie 2013, a avut loc conferința *Cultural Identity and Media Use: Korean Wave a New Communication Order*, susținută de Sunny Yoon, profesor universitar în cadrul Departamentului de Media și Comunicare de la Universitatea Hanyang, Coreea de Sud, totodată șef al secției de Cultură Vizuală a Asociației Internaționale Pentru Media și Cercetare Comunicațională (IAMCR) și șef al Secției Media a Societății Coreene pentru Jurnalism și Comunicare (KSJCS).

Publicul craiovean a fost invitat să participe pe data de 27 septembrie 2013 la evenimentul "Noaptea cercetătorilor", eveniment co-organizat de Universitatea "Alexandru Ioan Cuza" din Iași și de universitățile partenere: Universitatea din București, Universitatea Babeș-Bolyai din Cluj-Napoca, Universitatea de Vest din Timișoara, Universitatea din Craiova, precum și Institutul de Fizică Atomică și Institutul Național de Fizica Laserilor, Plasmei și Radiației.

Evenimentul, al cărui scop este să promoveze cercetarea în rândul publicului larg, s-a desfășurat simultan în peste 300 de orașe din Europa. În România, acesta a avut loc la Iași, București, Timișoara, Craiova și Cluj-Napoca, în spații special amenajate din centrele orașelor și din campusurile universitare.

Profesori și studenți de la Universitatea din Craiova, cercetători și voluntari au fost prezenți în Holul Central al Universității, îndemnând publicul să înțeleagă știința dincolo de ecuații și formule. Fiecare experiment a fost însoțit de explicații accesibile despre fenomenele fizice sau chimice ce stau la baza efectelor spectaculoase.

Asociația Interculturală Româno-Coreeană (AIRC), în parteneriat cu Universitatea din Craiova, prin intermediul Departamentului de Relații Internaționale și cu sprijinul Centrului

Cultural Coreean de la Budapesta și al Ambasadei Republicii Coreea în România, a desfășurat în zilele de 11 și 12 octombrie 2013, la Craiova, o serie de evenimente culturale, înscrise în cadrul celei de-a doua ediții a manifestărilor „Descoperă Coreea”.

Acest eveniment a avut ca scop familiarizarea publicului din România cu specificul culturii coreene. Evenimentele de la Universitatea din Craiova au reunit toți cunoscătorii de limbă coreeană din România și au fost derulate pe parcursul a două zile.

11 octombrie 2013 a marcat Ziua alfabetului coreean – Hangul Day. Evenimentul a avut loc în holul central al Universității din Craiova, iar vizitatorii au avut șansa de a participa la ateliere de caligrafie și hanji, un târg de suveniruri și o expoziție de fotografii și desene „Hangul”.

Pe data de 12 octombrie 2013, la Universitatea din Craiova a avut loc ediția a doua a Concursului Național de Discurs în limba coreeană. Fiecare dintre participanți a susținut, în limba coreeană, în fața unui juriu format din vorbitori de limbă coreeană, o temă la alegere, având ca subiect Coreea. Câștigătorii concursului au primit o mulțime de premii și alte surprize.

Totodată, Universitatea din Craiova a fost o gazdă primitoare pentru delegația coreeană formată din Consulul General al Ambasadei Coreei de Sud la București, Lee Yong-il, fostul Ambasador al României în Coreea de Sud, Izidor Urian, tineri studenți coreeni, dar și iubitori ai culturii coreene din România.

Centrul de Studii ale Relațiilor Internaționale din cadrul Universității din Craiova, în parteneriat cu Biblioteca Județeană Dolj “Alexandru și Aristia Aman” și Secția de Științe Istorice și Arheologie a Academiei Oamenilor de Știință din România a organizat, în zilele de 24-25 octombrie 2013, cea de-a VI-a ediție a Simpozionului științific Internațional “Stat și Societate în Europa”. Scopul principal al simpozionului a fost acela de a promova rezultatele cercetării academice în mai multe domenii, precum: Arheologie, Istorie antică și medie, Istorie modernă, Istorie contemporană, Diplomatie și Relații Internaționale și Studii Europene etc.

Universitatea din Craiova (Facultatea de Economie și Administrarea Afacerilor) împreună cu Bursa de Valori București, BCR Pensii și BFP Advisors a organizat, în data de 5 noiembrie 2013, primul eveniment din programul "Educația financiară - provocări și soluții" cu participarea d-lui dr. Lucian Anghel, Președinte al Bursei de Valori București și Președinte al Directoratului - Director General BCR Pensii. Cel de-al doilea eveniment din acest program a fost organizat vineri, 8 noiembrie 2013, în parteneriat cu Banca Națională a României.

Studenții Universității din Craiova, în special studenții programului de studii Finanțe și Bănci ai Facultății de Economie și Administrarea Afacerilor, profesori și reprezentanți ai mediului de afaceri au participat la disertația cu tema "Ce ar trebui să știm despre viitorul nostru financiar" susținută de dr. Lucian Anghel.

Evenimentul a inclus și prezentarea cărții "Economia pe înțelesul tuturor", autor dr. Lucian Anghel precum și intervenții ale reprezentanților BFP Advisors - Gabriel Vlăduț și Cătălin Adam, cu privire la cele mai noi tipuri de servicii de consultanță oferite companiilor.

În zilele de 14-15 Noiembrie 2013, la Facultatea de Agricultură și Horticultură din cadrul Universității din Craiova a avut loc Simpozionul Științific cu participare internațională „Sustainable development in agriculture and horticulture”. Acest eveniment, organizat în colaborare cu Ministerul Educației Naționale, Ministerul Agriculturii și Dezvoltării Rurale, Academia de Științe Agricole și Silvicultură - Filiala Craiova, Societatea Română a Horticultorilor - Filiala Craiova, Asociația Hortus Oltenia 1962 și Primăria Municipiului Craiova, s-a derulat în cadrul a patru secțiuni Științifice: Științe Agricole și Silvicultură, Zootehnie (S1); Horticultură, Știința Alimentului (S2); Biologie, Protecția Plantelor și a Mediului (S3); Management, Mecanizarea Agriculturii, Cadastru, Agroturism (S4) și a reunit peste 170 de specialiști din

cercetare, învățământ și producție din România, Spania, Grecia, Bulgaria, Serbia, Pakistan ș.a. Cu acest prilej, a fost prezentat Programul-cadru european pentru cercetare și inovare ORIZONT 2020 - Securitate alimentară, Agricultură durabilă și Bioeconomie și a fost organizată cea de-a II-a ediție a Expoziției *Fruits of the Earth*.

Departamentul de Fizică, din cadrul Universității din Craiova a organizat în perioada 15-16 noiembrie 2013, Colocviul Național al Facultăților de Fizică „Învățământul superior și cercetarea în Fizică. Compatibilizări și colaborări în perspectiva imediată”. La această ediție au participat decani, prodecani și prorectori de la Universitățile din București, Cluj-Napoca, Timișoara și Craiova. Obiectivul principal al manifestării l-a constituit corelarea planurilor de învățământ de la licență și master, pentru a asigura mobilitatea studenților între facultățile de fizică din țară, în vederea lărgirii experienței studenților în acest domeniu. În plus, cu acest prilej, s-a discutat despre lansarea unor proiecte comune de cercetare.

Facultatea de Economie și Administrarea Afacerilor a organizat, vineri, 15 noiembrie 2013, workshop-ul „Învățământul economic liceal și universitar – atractivitatea și perspectivele de carieră în rândul tinerilor din România”. Evenimentul a constat într-o întâlnire de lucru între cadrele didactice ale Facultății de Economie și Administrarea Afacerilor și cadrele didactice din liceele din regiune, în scopul dezbaterii situației atractivității perspectivelor și disciplinelor din domeniul economic pentru tinerii din România. Totodată, vor fi inițiate proiecte de colaborare pe teme de economie/antreprenoriat între elevi și studenți sub coordonarea profesorilor de liceu, respectiv din cadrul Facultății de Economie și Administrarea Afacerilor.

Departamentul de Limbi Moderne Aplicate și Departamentul de Relații Internaționale din cadrul Universității din Craiova au organizat în data de 20 noiembrie 2013, Conferința studenților bursieri ai Ministerului Afacerilor Externe. La întâlnire au participat oficiali ai M.A.E., reprezentanți ai Universității din Craiova, dar și studenți bursieri din anii trecuți și din anul academic 2013-2014.

În contextul internaționalizării și al relațiilor diplomatice și academice dezvoltate de Universitatea din Craiova, înțelegerea, studiul și cercetarea modelelor, realităților și formelor variate de cunoaștere și deschidere către un alt mediu cultural constituie axe prioritare în promovarea imaginii Universității din Craiova.

Departamentul de Geografie al Universității din Craiova a fost implicat în perioada mai 2012 - noiembrie 2013, în desfășurarea proiectului privind Evaluarea hazardelor naturale și tehnologice în lunca Dunării, la granița Româno-Bulgară, sectorul Calafat - Vidin - Turnu Măgurele – Nikopole (ROBUHAZ-DUN), derulat prin Programul de Cooperare Transfrontalieră România - Bulgaria 2007-2013.

Proiectul a vizat identificarea fenomenelor naturale periculoase (inundații, secete, ploii torențiale, alunecări) și a principalelor surse de degradare a mediului care afectează spațiul analizat, evaluarea vulnerabilității socio-economice a populației și localităților la acestea și identificarea unor metodologii comune de cercetare în vederea elaborării hărților specializate privind hazardele naturale și tehnologice. Rezultatele proiectului vor oferi suport științific factorilor decizionali de la nivel local și regional în vederea managementului fenomenelor extreme și identificării celor mai bune strategii de dezvoltare durabilă și de protecție a mediului.

De asemenea, s-a urmărit creșterea gradului de conștientizare a populației în ceea ce privește reacția la fenomene periculoase din spațiul româno-bulgar cuprins între Calafat-Vidin și Turnu Măgurele-Nikopole al Luncii Dunării, printr-o serie de campanii de teren menite să disemineze rezultatele proiectului prin diverse materiale grafice accesibile mai multor grupuri țintă (elevi, studenți, proprietari de terenuri, factori de decizie locali etc.).

În perioada 21– 22 noiembrie 2013, la Universitatea din Craiova s-au desfășurat dezbateri pe tema "Dezvoltarea durabilă și hazardele naturale și tehnologice din Lunca

Dunării" /"Sustainable development and natural and technological hazards in the Danube Floodplain". Au participat următorii parteneri din cadrul proiectului mai sus menționat: Institutul de Geografie al Academiei Române – București (Coordonator proiect), Institutul Național de Geofizică, Geodezie și Geografie - Academia Bulgară de Științe (Partener 2), Institutul de Cercetări pentru Instrumentație Analitică – ICIA, Cluj-Napoca (Partener 3), Institutul de Geologie – Academia Bulgară de Științe (Partener 4) și Universitatea din Craiova – Departamentul de Geografie (Partener 5).

Facultatea de Educație Fizică și Sport din cadrul Universității din Craiova a organizat, vineri, 22 noiembrie 2013, workshop-ul „Rolul activităților motrice adaptate în dezvoltarea copiilor cu dizabilități”. Manifestarea a presupus reunirea specialiștilor craioveni din domeniile Kinetoterapiei și Educației Fizice, în scopul evidențierii rolului exercițiului fizic adaptat, în facilitarea incluziunii sociale a persoanelor cu dizabilități.

Universitatea din Craiova a organizat în perioada 27-29 noiembrie 2013, Colocviul Internațional „La traduction a spécialisée: approches et modèles. Contexte(s), discours, médiation”. Colocviul a inclus activități didactice, ateliere de lucru, un seminar de cercetare, un atelier doctoral de cercetare și formare în cercetare. Invitat de onoare a fost doamna Liliana Comănescu, reprezentantul Direcției Generale de Traduceri a Comisiei Europene. Alături de Universitatea din Craiova, promotor de proiect, au participat și reprezentanții unor universități din țară și din străinătate, precum: Universitatea din Pitești, Universitatea Lucian Blaga din Sibiu, Universitatea Dunărea de Jos din Galați, Universitatea de Stat din Moldova, Chișinău, Universitatea Libaneză din Beyrouth, Universitatea din Bourgogne, Dijon, Universitatea Babeș Bolyai din Cluj-Napoca.

Departamentul de Chimie din cadrul Facultății de Matematică și Științe ale Naturii, în colaborare cu Centrul de Consiliere și Orientare Profesională și Departamentul de Relații cu Mediul Socio-Economic și Cultural de la Universitatea din Craiova, au organizat joi, 28 noiembrie 2013, o dezbatere pe tema “Cariera de succes: cine începe devreme, departe ajunge”. Evenimentul a fost dedicat studenților care au putut afla cum să-și găsească jobul ideal, când, unde și cum să aplice pentru un job, cum să se facă remarcați în fața angajatorului potrivit sau cum să-și dezvolte cariera pe tot parcursul vieții.

Facultatea de Economie și Administrarea Afacerilor, din cadrul Universității din Craiova, cu sprijinul mediului de afaceri, a organizat, în ziua de 4 decembrie 2013, Business Courses, avându-l drept invitat, pe domnul Adrian Bezerghianu, Director General al S.C. Elpreco S.A. Craiova.

Tema dezbaterii: “Cum este să fii manager în România” studenților economiști, interesați să discute cu reprezentanții mediului de afaceri despre oportunitățile din regiune, dar și despre provocările generate de contextul economic actual.

Universitatea din Craiova, cu sprijinul Departamentului pentru Probleme Sociale ale Studenților, Convenției Organizațiilor Studențești și Asociației Studenților Basarabeni din Craiova, a derulat în perioada 09-20 decembrie 2013, campania “Dăruim căldură unei noi vieți”. Aceasta a constat în strângerea de hăinuțe pentru copiii nou-născuți, în special, pentru copiii abandonati, de la Secțiile de Pediatrie din cadrul Spitalului Clinic Județean de Urgență din Craiova și al Spitalului Municipal "Filantropia" din Craiova, hăinuțe colectate prin intermediul asociațiilor studențești ale Universității din Craiova.

Foreign Student Day a reprezentat un prilej pentru întâlnirea studenților străini beneficiari de burse Erasmus la Universitatea din Craiova cu studenții de la anul pregătitor. Aflat la cea de-a doua ediție, evenimentul a avut un caracter intercultural, vizând cunoașterea tradițiilor și obiceiurilor specifice țărilor de proveniență ale studenților străini de la UCV.

Individual sau pe grupuri, studenții au avut ocazia să își exerseze cunoștințele de limba română, prezentându-și țara de origine, din punctul de vedere al tradițiilor și

obiceiurilor specifice. Astfel, *Foreign Student Day* a conturat cadrul unui dialog și schimb intercultural, propice pentru împărtășirea și asimilarea de cunoștințe specifice, despre țări precum: Serbia, Bulgaria, Mexic, Peru, Azerbaidjan, Guineea, Maroc.

Studentii străini de la anul pregător au încheiat *Foreign Student Day* cu un spectacol artistic ce a îmbinat muzica și dansul de origine sud-americană și colindele românești.

Departamentul Horticultură și Știința Alimentului, din cadrul Facultății de Agricultură și Horticultură, împreună cu Asociația Hortus Oltenia 1962, a organizat în ziua de 11 decembrie 2013, masa rotundă cu tema „Afaceri de succes în Horticultură”, în cadrul căreia absolvenții ai Facultății de Horticultură, care desfășoară afaceri în domeniul viti-vinicol, pomicol și legumicol au împărtășit studenților și masteranzilor horticultori, din experiența lor de viață și profesională, prezentându-le avantajele și oportunitățile pentru inițierea de afaceri în horticultură, căile și pașii de urmat pentru obținerea de finanțări nerambursabile pentru demararea unei afaceri, pentru achiziția de utilaje și material biologic, promovarea produselor pe piața internă și externă, sfaturi și sugestii pentru a face față concurenței neloiale și deseori nelegale pe piața produselor horticoale.

În perioada 12-14 decembrie 2013, Universitatea din Craiova a organizat Seminarul „Strategii de dezvoltare a parteneriatului dintre mediul universitar și mediul socio-economic”. În cadrul acestui eveniment a avut loc și cea de-a șaptea ediție a workshop-ului „Angajabilitatea în Centru”. La acest eveniment, care a reunit peste 35 de reprezentanți ai centrelor de consiliere în carieră din cadrul a 25 de instituții de învățământ superior din țară, au participat delegați ai Ministerului Educației Naționale și Ministerului Fondurilor Europene. De asemenea, au fost invitați și specialiștii în serviciile de consiliere și orientare profesională: Peter Wells și Brian Staines de la Universitatea din Bristol. Centrele de consiliere au un rol din ce în ce mai important în contextul noilor reforme educaționale, dar și în ceea ce privește evoluția pieței muncii românești.

Acest eveniment și-a propus crearea cadrului necesar derulării unor dezbateri, inițierii unor proiecte și stabilirii unor premise necesare încheierii unor protocoale de parteneriat între instituțiile de învățământ superior și companii/firme/instituții, care să aibă drept efect o mai bună inserție socio-profesională a absolvenților cu studii superioare și o mai bună compatibilizare a programelor de studii cu nevoile/cerințele pieței muncii.

Evenimentul, organizat de Universitatea din Craiova prin Centrul de Consiliere și Orientare Profesională și Departamentul de Relații cu mediul socio-economic și cultural împreună cu Link Education And Practice (LEAP), se înscrie în seria acțiunilor care susțin stabilirea unui dialog între departamentele de legătură cu mediul economic, centrele de consiliere în carieră din țară și reprezentanții mediului economic, având ca obiectiv diseminarea exemplurilor de bune practici și elaborarea unor strategii comune de creștere a gradului de angajabilitate al absolvenților cu studii superioare.

Universitatea din Craiova, Departamentul de Chimie, în colaborare cu Centrul de Orientare Profesională și Departamentul de Relații cu Mediul Socio-Economic și Cultural, a organizat miercuri, 18 decembrie 2013, conferința „Chimia și diplomația în slujba păcii – Organizația pentru Interzicerea Armelor Chimice, laureată a Premiului Nobel pentru Pace, 2013”.

Conferința, susținută de prof. Luminița Simoiu s-a adresat deopotrivă specialiștilor și studenților, dar și opiniei publice. Scopul conferinței a fost acela de a pune în evidență succesul remarcabil, apreciat la nivel de Premiu Nobel, al interferenței și combinației dintre științele aplicate, chimia, în particular, și diplomație.

Competiția internă de proiecte de cercetare, sesiunea 2013/2014, prima competiție de acest gen din istoria UCV, a fost lansată în luna noiembrie a anului 2013. De altfel, aceasta este și o premieră pentru toate universitățile din România. Scopul acesteia este să

sprijine activitatea de cercetare a tinerilor cercetători (cadre didactice, doctoranzi și masteranzi), să formeze grupuri de cercetare interdisciplinară, să asigure creșterea vizibilității naționale și internaționale a universității și a capacității sale de a candida la instrumente de finanțare a cercetării, atât la nivel național, cât și la nivel european.

Bugetul total alocat acestei competiții a fost de circa 700.000 lei, fondurile provenind din veniturile proprii ale universității.

În total, au fost depuse 71 de proiecte, dintre care 17 proiecte de cercetare interdisciplinară și 54 de proiecte de cercetare avansată. În urma procesului de evaluare, realizat de comisia special constituită, au fost declarate câștigătoare 48 de proiecte propuse de cadre didactice de la toate cele 10 facultăți ale universității, astfel:

- 10 proiecte de cercetare interdisciplinară, fiecare având un buget de 24.000 lei;
- 38 proiecte de cercetare avansată, fiecare cu un buget de 12.000 lei.

Aceste proiecte de cercetare se vor derula pe o perioadă de 1 an și își propun ca rezultate: publicarea de articole în reviste indexate ISI, în reviste indexate în baze de date internaționale, participarea la conferințe internaționale de prestigiu, publicarea de cărți, realizarea de brevete/produse cu drept de proprietate intelectuală etc.

Universitatea de Medicină și Farmacie din Craiova

Universitatea de Medicină și Farmacie din Craiova își asumă ca elemente fundamentale ale misiunii: formarea de bază, universitară, în domeniile medicinei, medicinei dentare, farmaciei și asistenței medicale la nivelul actual al cunoașterii, prin cursurile de zi ale programelor de studiu oferite de facultăți distincte; promovarea cercetării științifice ca direcție majoră de dezvoltare instituțională și ca o componentă importantă a activității de bază a tuturor cadrelor didactice; pregătirea unor specialiști cu studii superioare în domeniile medico-farmaceutice și ale unora conexe acestora; dezvoltarea profesională avansată postlicență, prin rezidențiat, masterate profesionale sau de cercetare, studii doctorale și programe postdoctorale, programe de învățare pe tot parcursul vieții; furnizarea de servicii în profilul competențelor sale atât pentru comunitatea proprie, cât și pentru întreaga populație a țării și cu o orientare activă spre oferte transfrontaliere tot mai consistente; deschiderea universității spre toate sectoarele societății, prin îmbinarea tradiției cu cerințele impuse de procesele de dezvoltare și modernizare, concomitent cu îmbunătățirea permanentă a calității, anticipării riscurilor, rezilienței și capacității de răspuns instituțional la provocările induse de schimbările majore contemporane, pe plan național și internațional.

În urma evaluării instituționale externe efectuată de către Agenția Română de Asigurare a Calității în Învățământul Superior (ARACIS), UMFCV a primit calificativul maxim "grad de încredere ridicat" pentru calitatea activităților derulate în planul educației universitare în domeniul sănătate, precum și al cercetării științifice din domeniu, toate programele de studiu fiind acreditate sau autorizate, numărul de studenți încadrându-se în capacitatea maximă de școlarizare aprobată de către ARACIS.

Universitatea de Medicină și Farmacie din Craiova a fost auditată extern în luna noiembrie 2012, Facultatea de Medicină fiind evaluată sub aspectul calității activităților educaționale de partenerii externi de la Universitatea din Liverpool, UK, Universitatea de Medicină din Viena, Austria și Universitatea din Szeged, Ungaria) în cadrul proiectului comun "*Calitate și competență profesională europeană în educația medicală și în managementul calității activităților educaționale*" (Cod Proiect: POSDRU /86/ 1.2/ S/).

În prezent UMFCV, instituție publică cu personalitate juridică, are în structura sa: Facultatea de Medicină (Medicină, 6 ani, 360 ECTS și Medicină în limba engleză, 6 ani, 360 ECTS), Facultatea de Medicină Dentară, Facultatea de Farmacie (Farmacie, 5 ani, 300 ECTS) și Facultatea de Moașe și Asistență Medicală (FMAM). Facultatea de Medicină Dentară are

programele de studii: Medicină dentară (6 ani, 360 ECTS) și Tehnică dentară (3 ani, 180 ECTS). Facultatea de Moașe și Asistență Medicală are trei programe de studii: Moașe (4 ani, 240 ECTS), Asistență medicală generală (4 ani, 240 ECTS) și Balneo-fiziokinetoterapie și recuperare (3 ani, 180 ECTS).

Studentii sunt selectați prin concurs public, după o metodologie propusă de fiecare facultate și aprobată de senat. Un studiu realizat de Centrul de Educație Medicală, ca și o investigație a unei organizații de specialitate (i.e. Focuscariera) au evidențiat interesul în creștere al tinerilor pentru cariere medico-farmaceutice, în pofida numeroaselor neajunsuri din sistemul național, inclusiv pentru UMF Craiova. Acest interes se reflectă și în dinamica numărului de candidați/loc la concursurile de admitere, care a crescut de la 2,5 în 2008 la 3,5 în 2012 (cu cifre mai mari la farmacie și medicină dentară, unde s-au înregistrat 5,6, respectiv 4,6 candidați/loc).

Numărul de studenți înscriși în anul universitar 2012-2013, la fiecare program de studii:

- **Medicină - 1690**
- **Medicină în limba engleză - 64**
- **Farmacie - 93**
- **Medicină Dentară - 440**
- **Tehnică dentară - 524**
- **Moașe - 75**
- **Asistență Medicală Generală - 476**
- **Balneo-fiziokinetoterapie și recuperare - 85**

Din numărul total de 3447 de studenți înscriși la programele de studii din cadrul UMF Craiova, un număr de 2713 (79%) provin din cele 5 județe ale Olteniei. Repartiția studenților din Oltenia pe județe este prezentată mai jos:

Județ	Nr. studenți	Procent
Dolj	2095	77%
Olt	274	10%
Gorj	205	8%
Mehedinți	102	4%
Vâlcea	73	3%

Programele de master care funcționează în UMF Craiova sunt:

- Restaurări protetice cu sprijin implantar, durata studiilor 2 semestre, 60 credite; - 20 studenți masteranzi
- Dezvoltarea Serviciilor de Nursing Comunitar, durata studiilor 3 semestre, 90 credite; - 35 studenți masteranzi
- Farmacologie și toxicologie, durata studiilor 2 semestre, 60 credite; – 20 studenți masteranzi.

În cadrul *Școlii doctorale* activează 45 conducători de doctorat și aproape 400 de doctoranzi și studenți post-doc. Trei generații de doctoranzi cu frecvență au beneficiat de proiecte de acordare a burselor doctorale și de stagii de mobilitate la instituții de profil din străinătate.

Rezidențiat

În cadrul Centrului Universitar Craiova efectuează pregătirea într-un număr de 1277

de rezidenți, în 45 de specialități. Repartiția rezidenților pe zone geografice este aproximativ egală (+/- 0,5%) cu repartiția studenților, repartiția procentelor pe județe în ultimii ani fiind apropiate de datele cuprinse în tabelul anterior.

La concursul de rezidențiat din noiembrie 2012, dintr-un număr de 206 absolvenți ai promoției 2012 înscriși la concurs, au ocupat un loc de pregătire în specialitate un număr de 175, ceea ce reprezintă un procent de reușită de 85% la prima prezentare. O analiză a rezultatelor la concursul de admitere în rezidențiat din ultimii 5 ani arată faptul că peste 95% dintre absolvenții UMF Craiova ocupă un loc de pregătire în rezidențiat, situându-se pe locul 4 în diverse clasamente realizate după concursurile de rezidențiat, după București, Cluj, Iași.

Cercetarea științifică constituie o componentă majoră a activității UMF Craiova. O bună parte din cercetare se desfășoară în legătură directă cu procesul educativ și clinic, rezultatul fiind dezvoltarea unui sistem integrat de educație clinică, cercetare științifică și ofertă de servicii de sănătate către comunitate.

În 2011/2012, în UMFCV funcționează mai multe centre de cercetare: *Centrul de Cercetare în Gastroenterologie și Hepatologie, Centrul pentru Studii de Morfologie Microscopică și Imunologie, Centrul de Cercetare a Medicamentului, Centrul de Cercetare în Reumatologie*. Recent, Senatul a aprobat o nouă structură, *Centrul de Cercetări pentru Medicina Clinică și Experimentală*.

UMF Craiova participă în două proiecte europene de tip FP7: ECRIN (European Clinical Research Infrastructures Network-Integrating Activity) și TANDEM (Concurrent Tuberculosis and Diabetes Mellitus; unravelling the causal link, and improving care) situându-se pe locul 3 pe țară la atragerea fondurilor FP7 pe domeniul sănătate.

Cel mai important proiect din sfera cercetării științifice și serviciilor pentru comunitate din ultimii ani îl constituie *Centrul de cercetare și tratament în gastroenterologie* bazat pe metode imagistice și studii moleculare (acronim TARGET), proiect finanțat de către ANCS, în valoare de peste 10 milioane de euro. Proiectul a demarat în anul 2010 prin construcția infrastructurii și a inclus dotarea cu tehnologii de ultimă generație (e.g. PET-CT și RMN 3T). La finalizare (iunie 2013), centrul va îmbina cercetarea științifică de nivel internațional cu serviciile de sănătate oferite populației, cu implicații la nivel național și transfrontalier.

Universitatea "Spiru Haret"

Universitatea Spiru Haret din Craiova are 2 facultăți formă zi și fără frecvență:

- Facultatea de Management Financiar Contabil Craiova, cu 3 specializări după cum urmează: Contabilitate și Informatică de Gestiune, Finanțe Bănci, Afaceri internaționale;

- Facultatea de Drept și Administrație Publică, cu 2 specializări după cum urmează: Drept, Administrație Publică.

Universitatea Mihai Viteazul

Universitatea Mihai Viteazul din Craiova funcționează în baza Hotărârii Guvernului României nr. 966/01.10.2011, cu un număr de peste 500 de studenți.

Activitatea didactică este asigurată de cadre universitare proprii și din centrele universitare din Craiova, București, Petroșani, Sibiu, Arad, Tg-jiu.

Structura facultăți, pe domenii de licență este următoarea:

Facultatea de Științe Economice, Juridice și administrative:

Management	Management
Contabilitate	Contabilitate și Informatică de gestiune
Finanțe	Finanțe și Bănci
Administrarea Afacerilor	Economia comerțului, turismului și serviciilor
Drept	Drept

Facultatea de Limbi și Literaturi Moderne

Limbă și literatură	Limbă și literatură modernă (engleză, franceză)
---------------------	---

Sănătatea

Starea de sănătate a populației unei țări constituie unul dintre cele mai relevante repere ale situației economice și sociale.

În perioada contemporană, principalele cauze ale mortalității premature și ale morbidității, au o strânsă legătură cu schimbările înregistrate, de modul și condițiile de viață și de muncă, de funcționare a sistemului medical, de riscuri derivate din alte domenii exterioare sistemului sanitar.

Reforma sistemului de sănătate are ca principale obiective îmbunătățirea stării de sănătate a populației, creșterea eficienței utilizării resurselor și creșterea nivelului asistenței medicale acordate populației și a calității serviciilor medicale, inclusiv prin creșterea numărului de personal medical special calificat.

La începutul anului 2013, în municipiul Craiova reveneau, în medie la 10000 locuitori, 55,8 medici, 10,0 stomatologi, 15,1 farmaciști și 112,0 cadre sanitare medii.

În rețeaua publică de ocrotire a sănătății funcționau, în principal, 7 spitale, un dispensar medical, 135 cabinete medicale individuale de familie, 74 cabinete medicale școlare, 4 cabinete medicale studențești, 4 ambulatorii de spital, 5 ambulatorii de specialitate, 9 creșe, 8 farmacii, 43 cabinete stomatologice individuale.

În rețeaua sanitară particulară, aflată în expansiune în ultimii ani, au fost un spital, 21 policlinici, 659 cabinete medicale de specialitate, 53 cabinete medicale de medicină generală, 40 cabinete medicale de familie, 264 cabinete stomatologice, 78 laboratoare medicale, 34 laboratoare de tehnică dentară, 138 farmacii și 19 depozite farmaceutice.

În sectorul particular, își desfășurau activitatea 136 medici, 264 stomatologi, 403 farmaciști și 390 cadre sanitare medii.

Numărul paturilor din spitale a fost de 3047, dintre acestea 6 paturi fiind în sectorul privat. Cele 9 creșe din municipiul Craiova au însumat 376 de paturi atât în anul 2012, cât și în anul 2013.

În ultimii ani, atât în municipiul Craiova, ca, de altfel, la nivelul județului Dolj și al întregii țări, sistemul de sănătate se confruntă cu o serie de dificultăți generate de penuria de resurse și de consecințele firești ale trenării procesului de reformă, care influențează nefavorabil nivelul distribuției ofertei de servicii.

Reforma sistemului de sănătate are ca principale obiective îmbunătățirea stării de sănătate a populației, creșterea eficienței utilizării resurselor și creșterea nivelului asistenței medicale acordate populației și a calității serviciilor medicale, inclusiv prin creșterea numărului de personal medical special calificat.

La sfârșitul anului 2013, în municipiul Craiova funcționau în sistemul public 1331

medici (din care 693 rezidenți), 47 stomatologi (din care 35 rezidenți), 42 farmaciști (din care 20 rezidenți) și 1928 cadre sanitare medii, revenind la 10000 locuitori 49,2 medici, 2,4 stomatologi, 1,3 farmaciști și 74,12 cadre medii.

În rețeaua publică de ocrotire a sănătății funcționau, în principal, 6 spitale, un dispensar medical, 127 cabinete medicale de medicină de familie, 51 cabinete medicale școlare, 3 cabinete medicale studentești, 9 ambulatorii de specialitate, 9 creșe, 43 cabinete stomatologice individuale.

La sfârșitul anului 2013, în municipiul Craiova funcționau exclusiv în sistemul privat 23 medici, 278 stomatologi, 462 farmaciști și 1059 cadre sanitare medii, revenind la 10000 locuitori 5,4 medici, 9,2 stomatologi, 15,3-farmaciști și 21,2 cadre medii care își desfășurau activitatea în 8 spitale private, 179 centre medicale cu 928 cabinete în peste 35 specialități, 194 cabinete medicale de specialitate, 51 cabinete medicale de medicină generală, 60 cabinete medicale de familie, 269 cabinete stomatologice, 55 laboratoare medicale, 36 laboratoare de tehnică dentară, 167 farmacii, 19 depozite farmaceutice.

Evoluția principalilor indicatori care reflectă starea de sănătate a populației se prezintă astfel:

- *natalitatea* este de 8.6 % aceasta valoare se situează sub media natalității județului care a fost de 8.8%, atât în urban cât și în rural,

- *mortalitatea generală* înregistrează un indice de 8,9% locuitori în municipiul Craiova, valoare sub rata medie a mediului urban și cu 4.9 procente sub media pe județ. Pe primele 3 locuri în rândul cauzelor de deces se situează bolile aparatului cardiovascular, tumorile și bolile aparatului respirator,

- *speranța de viață* a locuitorilor municipiului a fost calculată la 75,93 ani, valoare înregistrată în toate localitățile urbane din județul Dolj,

- *numărul populației stabile în vârstă peste 65 ani* își păstrează trendul ușor ascendent de 0.1-0.2 procente pe an, 11.5% din populația Craiovei fiind peste 65 ani,

- *mortalitatea infantilă* (5,9%) înregistrează valori bune, fiind sub valoarea județeană (7,3 ‰),

- *morbiditatea prin boli transmisibile* nu a înregistrat vârfuri epidemice pentru principalele boli transmisibile. Pe primele locuri în 2013 s-au situat: virozele respiratorii, pneumonia acută bacteriană, boala diareică acută, parazitozele intestinale. S-au înregistrat un număr redus de cazuri de toxiiinfecții alimentare, 3,7 ‰ loc., salmonelozela 1,37% locuitori, dizenterie 3.3% locuitori, giardioze, cazuri sporadice de scarlatina, hepatită virală de tip A,B, non A non B, meningite virale și bacteriene, etc,

- *morbiditatea prin boli netransmisibile* - principalele probleme de sănătate care se evidențiază din analiza raportărilor medicilor de familie a indicilor de evidentă sunt: hipertensiunea arterială, 10.43% locuitori (peste media județului), cardiopatia ischemică 4.87%, diabetul și alte boli de nutritive cu peste 3,25%, boală ulceroasă cu peste 78%, și afecțiunile tumorale cu peste 1%,

- *morbiditatea spitalizată* înregistrează pe primele locuri bolile aparatului respirator, circulator și digestive. Față de anul precedent sunt creșteri discrete de 0.01-0.1% pentru maladii ca: diabet, tulburari mintale, epilepsie, hipertensiune arterială, cardiopatia ischemică, bronhopneumopatie cronică obstructivă, ulcer gastric, tumori.

În urma monitorizării calității factorilor de mediu a reieșit faptul că în anul 2013 la nivelul Municipiului Craiova.

- *Calitatea aerului* s-a menținut în limite normale cu unele depășiri nesistematizate (pulberi, SO₂, NH₃, NO₂) în zonele industriale și cu trafic intens, principalele surse de poluare a aerului: CET1 Ișalnita, CET2 Șimnic, RA Termoficare Craiova, traficul rutier și încălzirea locuințelor. Din anul 1998 OMS a propus un studiu a calității aerului din comunitate prin urmărirea a 3 parametrii:

1. mortalitatea infantilă datorită bolilor aparatului respirator,
2. mortalitatea generală prin boli respiratorii,
3. mortalitatea generală prin boli ale sistemului circulator. Urmărirea multianuală (1998-2013) a celor 3 indicatori a demonstrat o scădere ușoară a acestora cu cele mai reduse valori în 2010-2013. Concluzia studiului este că aerul și-a îmbunătățit calitatea prin mecanisme de reducere a poluării (scăderea poluării industriale precum și a alergenilor casnici, fum de țigară, praf, păr animale, etc).

- *Calitatea apei potabile* corespunde normei în vigoare neînregistrându-se epidemii hidrice sau cazuri de îmbolnăvire prin boli posibile asociate apei.

Problemele de sănătate reliefate mai sus au fost monitorizate atent de către Departamentul de Supraveghere a Stării de Sănătate a Populației al Direcției de Sănătate Publică Dolj care împreună cu unitățile sanitare din municipiu au derulat programe de prevenire și control pentru bolile transmisibile și netransmisibile și pentru sănătatea femeii și copilului.

În unitățile sanitare din Craiova s-a derulat cea mai mare parte a programelor de sănătate.

Principalele activități ale acestor programe constau în screening pentru cancerul de col uterin, mamar, prostată și colorectal, screening pentru factorii de risc în diabet și gușe, profilaxia rahitismului carential, anemiei feriprive și distrofiei protein-calorice la copil fertilizare în vitro precum și acțiuni de supraveghere și prevenire a bolilor transmisibile.

În Craiova monitorizarea sanitară a reproducerii umane este asigurată prin 3 centre de planificare familială organizate în cadrul: SPCJU, Spitalului Filantropia și Policlinicii Studentești.

În derularea acestor programe pe lângă specialiștii din Direcția de Sănătate Publică Dolj acționează personalul unităților sanitare și medicii de familie din Craiova precum și reprezentanți ai altor instituții și organizații nonguvernamentale din municipiu, existând în prezent un număr de 39 protocoale de colaborare pentru derularea de acțiuni în scopul prevenirii îmbolnăvirilor și consolidării stării de sănătate.

Rolul principal îi revine însă rețelei sanitare din municipiul Craiova care, în anul 2013 prezenta următoarea configurație organizată pe patru niveluri de bază:

- asistența primară (cabinete medicale de medicină de familie individuale, grupate sau asociate, dispensare școlare, cabinete stomatologice, farmacii și stație de salvare):

- medicină de familie: 187 cabinete de medicină de familie aflate în contract cu Casa de Asigurări de Sănătate Dolj din care 127 funcționează în spații publice iar 60 în spații particulare;

- asistență medicală stomatologică: 312 cabinete de medicină dentară din care 43 funcționează în spații publice, iar 269 în spații particulare; urgențele stomatologice fiind acordate de două servicii cu activitate non-stop la Spitalul Clinic Județean de Urgență Craiova și Spitalul Clinic Municipal Filantropia Craiova;

- asistența medicală primară pentru elevii instituțiilor școlare primare, gimnaziale și liceale - 51 dispensare școlare, repartizate relativ uniform. Din analiza datelor și cuantificarea lor se poate aprecia că rețeaua de medicină școlară este suficientă din acest punct de vedere, la nivelul strict al municipiului. Începând cu data de 01.07.2009 rețeaua de medicină școlară a fost transferată din subordinea Direcției de Sănătate Publică Dolj în cadrul Primăriei Craiova, Serviciul Public Creșe, Cabinete medicale și de medicină dentară din cadrul unităților de învățământ. Acestora li se adaugă 2 dispensare teritoriale, respectiv Dispensarul pentru sportivi și cel destinat evaluării stării de sănătate primară a studenților,

- *asistența medicală* la locul de muncă - 20 dispensare de întreprindere, localizate în principalele entități productive.

Unitățile de asistență medicală primară, cu excepția dispensarelor de întreprindere

depășesc, ca pondere raportată la populație, media pe țară.

- *asistența ambulatorie de specialitate*

Unitățile ambulatorii ale spitalelor în număr de 87 cabinete în 31 de specialități:

1. Ambulatorul de specialitate de la Spitalul Clinic Județean de Urgență
2. Ambulatorul de specialitate de la Spitalul Clinic Municipal „Filantropia”
3. Ambulatorul de specialitate de la Spitalul de Boli Infecțioase „Victor Babeș”
4. Ambulatorul de specialitate de la Spitalul Clinic de Neuropsihiatrie
5. Ambulatorul de specialitate de la Spitalul Clinic Universitar CFR
6. Ambulatorul de specialitate de la Spitalul Militar de Urgență „Stefan Odobleja”

Pe lângă cele șase ambulatorii de specialitate ale spitalelor există și un număr de 194 cabinete de specialitate private acoperind peste 30 de specialități medicale precum și 156 centre medicale private care au în structură 928 cabinete de specialitate;

- *asistența medicală de urgență prespitalicească*: - a fost asigurată de serviciul S.M.U.R.D. care funcționează în cadrul Spitalului Clinic Județean de Urgență Craiova, de Serviciul Județean de Ambulanță cu Stația Centrală Craiova și substația Craiovița Nouă și de două Servicii private de Ambulanță: „Dial-Help” și „Sfânta Ana”,

- *Asistența medicală spitalicească* a fost asigurată de 7 spitale clinice din care 6 de interes interjudețean (Spitalul Clinic Județean de Urgență Craiova, Centrul de Cardiologie, Spitalul Clinic de Neuropsihiatrie, Spitalul Clinic de Boli Infecțioase și Pneumoftiziologie Victor Babeș, Spitalul Universitar C.F.R., Spitalul Militar Craiova) și un spital municipal – Spitalul Municipal Filantropia Craiova, însumând cele din rețeaua Ministerului Sănătății un număr de 2789 paturi cu peste 30 de specialități și de două spitale private cu 17 paturi.

Începând cu data de 01.07.2010 în cadrul procesului de descentralizare a unităților sanitare Spitalul Municipal Filantropia Craiova, Spitalul Clinic de Neuropsihiatrie și Spitalul Clinic de Boli Infecțioase și Pneumoftiziologie Victor Babeș au trecut în subordinea și administrarea Consiliului Local Craiova.

În anul 2013 în urma evaluărilor, spitalele craiovene au fost încadrate în grade de competență după cum urmează:

1. Spitalul Clinic Județean de Urgență Craiova - Categoria II
2. Spitalul Clinic Municipal Filantropia Craiova - Categoria IV
3. Spitalul Clinic de Boli infecțioase și pneumoftiziologie Victor Babeș Craiova - Categoria IIM
4. Spitalul Clinic de Neuropsihiatrie Craiova - Categoria IIM cu plan de conformare
5. Spitalul Clinic CF Craiova - categoria IV
6. Spitalul Clinic de urgență militar dr. Stefan Odobleja, Craiova - Categoria IV
7. C.M.Mogos – Med - Categoria V
8. SC Topmedical SRL – Categoria V.

Serviciul Public Management Spitale, Cabinete Medicale și Creșe din Municipiul Craiova

Serviciul Public Management Spitale, Cabinete Medicale și Creșe din Municipiul Craiova are ca activități principale: asigurarea unui management eficient și eficace în unitățile sanitare publice (spitale coordonate de comunitatea locală), asistență socială acordată prin cele 9 (nouă) creșe de pe raza municipiul Craiova, asigurarea de condiții decente pentru îngrijirea persoanelor vârstnice la domiciliu și sprijinirea vârstnicilor abandonati din municipiu, cât și activitatea de asistență medicală pentru preșcolarii, elevii și studenții din Municipiul Craiova, prin cabinetele medicale și stomatologice din unitățile de învățământ din Craiova .

În anul 2013 la capitolul sănătate publică totalul cheltuielilor s-a ridicat la suma de 6 895 743 lei, din care:

- cheltuieli de personal realizate 6 698 898 lei.
- cheltuielile cu bunurile și serviciile realizate 196 845 lei din care:
 - furniturile de birou (registre formulare medicale) în suma de 9 765 lei;
 - încălzit iluminat și forțe motrice 4900 lei;
 - alte bunuri pentru întreținere și funcționare (contracte de ridicare deșeurilor medicale cât și de întreținere aparatura medicală), alte materiale și servicii în sumă de 33290 lei.
- cheltuielile cu medicamentele și materialele sanitare și dezinfectanți au ajuns la suma de 139 902 lei, din care:
 - medicamente 79 956 lei,
 - materiale sanitare 54 966 lei,
 - dezinfectanți 4980 lei.

Cheltuielile privind achiziționarea instrumentarului pentru cabinetele medicale s-au ridicat la 8988 lei (au fost dotate cabinetele dentare cu freze, ace de tratament endodontic, alt instrumentar).

Cheltuielile privind capitolul creșe a fost de 2 805 404 lei.

Cheltuieli de personal realizate: 2 114 303 lei.

Cheltuielile privind bunurile și serviciile realizate: 691 101 lei.

Din care:

- furnituri de birou (necesare în activitatea birourilor cât și serviciilor din instituție) 7 690 lei,
- materiale de curățenie (destinate igienizării, curățeniei în cele nouă creșe cât și sediului) 29 973 lei,
- utilități (iluminat, încălzit, apă, canal, forțe motrice), la creșe și sediu 220 886 lei,
- carburanți, lubrifianți s-au achiziționat în valoare de 5000 lei,
- piese de schimb în valoare de 699 lei, pentru compartimentul informatică,
- poștă, telecomunicații, radio, internet (abonamente tv, telefon, internet pentru cele 9 creșe și sediu) 20 223 lei.
- materiale și prestări de servicii cu caracter funcțional – (chitanțiere cu regim special, alte cheltuieli) 750 lei.
- alte bunuri și servicii pentru întreținere și funcționare (asistență programe informatice, analize medicale pentru personal, alte servicii, psi, itp, reparații electrocasnice, autoutilitară, încărcare tonere) 43 721 lei.

Reparații curente-reparații, zugrăveli efectuate cu firma specializată la creșele 6,7 ,8 și lucrări de tâmplărie PVC la creșele 2,4,7, cât și lucrări de întreținere instalații sanitare, electrice efectuate cu personal propriu totul în valoare de 35 987 lei.

- hrana (costul alimentelor în vederea pregătirii meselor pentru copii din creșe) 293 617 lei.
- bunuri de natura obiectelor de inventar 26592 lei din care:
 - uniforme și echipament 1955 lei,
 - lenjerie 2982 lei,
 - mobilier (dulapuri, masute, mese, jaluzele destinate creșelor) 21 655 lei.
- deplasări în interes de serviciu - 790 lei,
- pregătire profesională, cursuri personal - 930 lei.
- protecția muncii, încărcat stingătoare, alte echipamente destinate protecției muncii 2744 lei.
- alte cheltuieli cu bunuri și servicii (prime de asigurare autoutilitară) 1499 lei.

Cheltuielile privind capitolul 68.02.04 (îngrijire și asistență a persoanelor vârstnice) a fost de 372 019 lei.

Aprovizionarea identifică prioritățile, necesarul operațiilor ce trebuie îndeplinite având în vedere istoricul anilor precedenți, constatarea la fața locului cât și referatele prezentate de șefii de servicii (serviciu creșe, serviciul de îngrijire și asistență a persoanelor vârstnice) cât și de asistentele din creșe și de muncitorii de specialitate din cadrul serviciului.

Activitățile ce trebuiesc îndeplinite sunt de natură diferită, începând de la asigurarea utilităților, alimentelor pentru prepararea hranei, a formularelor, a tipizatelor, obiecte de inventar, reparații curente, materiale pentru protecția muncii, materiale pentru activitatea PSI, activității de prestări servicii (asistența programe, control medical pentru personalul creșelor cât și al cabinetelor medicale, asigurarea de medicamente și materiale sanitare, încheierea de contracte pentru ridicarea deșeurilor medicale, contracte pentru întreținerea aparaturii medicale).

După identificarea problemelor de către serviciul aprovizionare, se întocmește documentația pentru atribuirea contractelor de achiziție publică de către compartimentul achiziții, juridic, iar după încheierea procedurii legale de achiziție are loc încheierea contractului de achiziție publică.

O problema nesoluționată în totalitate în anul 2013 o reprezintă lucrările de reparații curente care nu s-au executat la toate creșele dar care devin prioritare pentru anul 2014.

Alte obiective prioritare pentru 2014 sunt:

- asigurarea utilităților, alimentelor pentru prepararea hranei, a formularelor, a tipizatelor, obiecte de inventar, reparații curente, materiale pentru protecția muncii, materiale pentru activitatea PSI, activității de prestări servicii (asistență programe, control medical pentru personalul creșelor, cât și al cabinetelor medicale, asigurarea de medicamente și materiale sanitare, încheierea de contracte pentru ridicarea deșeurilor medicale, contracte pentru întreținerea aparaturii medicale.

Căminul pentru Persoane Vârstnice Craiova

Prin intermediul activităților desfășurate, Căminul pentru Persoane Vârstnice Craiova promovează măsuri care să permită persoanelor vârstnice să rămână membri deplin ai societății cât mai mult timp posibil, garantând creșterea calității serviciilor sociale și diversificarea acestora, astfel încât să răspundă nevoilor identificate.

Astfel, Căminul pentru Persoane Vârstnice Craiova funcționează sub autoritatea Consiliului Local al Municipiului Craiova și are rolul de a asigura la nivel local, aplicarea politicilor și strategiilor de asistență socială a persoanelor vârstnice prin menținerea, refacerea și dezvoltarea capacităților individuale pentru depășirea unei situații de nevoie, în cazul în care persoana sau familia este incapabilă să o soluționeze singură.

Pe parcursul anului 2013, Căminul pentru Persoane Vârstnice Craiova a îndeplinit următoarele obiective specifice:

- asigurarea autonomiei și a unui climat de siguranță beneficiarilor căminului;
- oferirea serviciilor de îngrijire care să respecte identitatea, integritatea și demnitatea persoanei vârstnice;
- menținerea capacităților fizice și intelectuale ale persoanelor vârstnice din cămin;
- stimularea participării persoanelor vârstnice asistate la viața socială;
- facilitarea și încurajarea legăturilor interumane, inclusiv cu familiile persoanelor vârstnice din cămin;

- asigurarea supravegherii și îngrijirii medicale necesare afecțiunilor avute, potrivit reglementărilor legale;
- prevenirea și tratarea consecințelor legate de procesul de îmbătrânire pentru persoanele vârstnice instituționalizate;
- încheierea de parteneriate și inițierea colaborării cu alte instituții publice și private, pentru furnizarea serviciilor sociale în cămin, în condițiile legii;
- furnizarea informațiilor și a datelor solicitate de instituțiile și autoritățile publice cu responsabilități în domeniu, în condițiile legii;
- elaborarea și implementarea proiectului de buget anual pentru susținerea serviciilor sociale și a altor măsuri de asistență socială privind îngrijirea în Cămin;

Beneficiarii serviciilor acordate în Cămin sunt persoanele vârstnice care, din cauza unor motive de natură fizică, economică, psihică sau socială se află în imposibilitatea de a-și asigura nevoile sociale, de a se întreține singure.

De serviciile acordate în cadrul C.P.V. Craiova au beneficiat pe parcursul anului 2013 un număr mediu lunar de 292 persoane, serviciile constând în:

- serviciile sociale:
 - găzduire pe perioadă nedeterminată
 - consiliere socială și juridică
 - socializare și petrecere a timpului liber
 - servicii socio-medicale și de îngrijire:
 - servicii de îngrijire: ajutor pentru igiena corporală, îmbrăcare și dezbrăcare, hrănirea și hidratarea, igiena eliminărilor, transfer și mobilizare, deplasare în interior, comunicare.
 - servicii de îngrijiri medicale primare:
 - efectuarea măsurărilor antropometrice, monitorizarea parametrilor fiziologici – tensiune arterială, glicemie, temperatură, respirație, puls, consult medical, administrarea tratamentului.
 - servicii de recuperare și reabilitare, conexe domeniului medical și social:
 - kinetoterapie, fizioterapie
 - alte activități:
 - organizarea sărbătorilor naționale și religioase (sărbătorile pascale, Crăciunul, Sf. Maria, etc);
 - organizarea zilei internaționale a persoanelor vârstnice;
 - activități recreative sau de petrecere a timpului liber;
 - spectacole folclorice;
 - activități culturale;
 - excursii la Mănăstirile Polovragi, Crasna, Arnota și Bistrița;
 - activități sportive (jocuri de table, șah)
 - încurajarea voluntariatului prin susținerea programelor de practică de specialitate în domeniul asistență socială, asistență medicală.

Programele de socializare au ca scop creșterea calității vieții, evitarea marginalizării persoanelor instituționalizate, păstrarea sentimentului stimei de sine la toți beneficiarii în Cămin, prin crearea unei atmosfere cât mai apropiată de mediul familial și obținerea unei stări de confort, în această etapă a vieții.

Prin serviciile oferite (asigurarea condițiilor de cazare și hrană, acordarea îngrijirilor medicale și de adaptare în mediul instituțional, desfășurarea de activități culturale, de socializare, asistență socială), Căminul pentru Persoane Vârstnice Craiova asigură maximum de autonomie și siguranță, persoanelor îngrijite, respectându-le identitatea, integritatea și demnitatea.

Într-o societate în permanentă transformare, în care problemele sociale se modifică cu rapiditate, politica publică privind furnizarea de servicii sociale, trebuie să se adapteze la noile cerințe și să răspundă nevoilor persoanelor aflate în dificultate.

Comisariatul Județean pentru Protecția Consumatorilor – Dolj

Autoritatea Națională pentru Protecția Consumatorilor, este instituția care pune în practică politica Guvernului României în domeniul protecției consumatorilor, acționând pentru prevenirea și combaterea practicilor care dăunează sănătății, securității sau intereselor economice ale consumatorilor și evaluează efectele pe piață ale sistemelor de supraveghere a produselor și serviciilor, destinate acestora.

Comisariatul Județean pentru Protecția Consumatorilor - Dolj, a acționat în perioada anului 2013 pentru îndeplinirea obiectivelor stabilite prin Programul de guvernare, acționând după cum urmează:

1. Orientarea activităților de supraveghere a pieței, într-o mai mare măsură, pe controlul aspectelor de siguranță a produselor

- în anul 2013, comisarii au efectuat:

- 2431 acțiuni de control: controale tematice și acțiuni de supraveghere pe piață și la producători și pentru cercetarea și soluționarea reclamațiilor,

- s-au încheiat un număr de 1599 procese verbale de constatare a contravențiilor din care: 685 pe produse alimentare, 680 pe produse nealimentare și 234 pe prestări servicii, constatându-se produse/servicii neconforme în valoare de 17.012.582 lei.

- au fost stabilite măsuri de:

- oprire temporară a comercializării produselor/prestării serviciilor,

- oprire definitivă și retragerea din circuitul comercial al produselor,

- remediere a deficiențelor până la încadrarea în prevederile legale.

- s-au aplicat sancțiuni contravenționale în valoare totală de 1.098.900 lei

În anul 2013 s-au realizat un număr de 39 controale tematice din care:

- 13 controale tematice la produse alimentare,

- 17 controale tematice la produse nealimentare,

- 9 controale tematice la prestări servicii.

Toate controalele au vizat calitatea și siguranța produselor alimentare, nealimentare și a serviciilor prestate pentru populație, respectarea prevederilor legale și a drepturilor legitime ale consumatorilor de către cei care produc și comercializează produsele, respectarea legislației privind drepturile consumatorilor la informarea corectă, completă și precisă la produsele: pește și conserve de pește, produse alimentare specifice sărbătorilor pascale, produse de patiserie și cofetărie, suplimente alimentare, preparate din carne, orez, articole de încălțăminte, produse textile, aparate frigorifice de uz casnic, lămpi electrice, jucării, case de schimb valutar, unități de cazare turistică și alimentație publică aferente, servicii de agrement, servicii internet, servicii comunitare de utilități publice, servicii turistice, sisteme de acces de tip interfon și asigurarea service-ului, contracte de proprietate imobiliară în regim de indiviziune pe timp limitat etc.

În ceea ce privește întărirea sistemului de supraveghere a pieței au fost efectuate peste 200 de acțiuni de control în colaborare cu alte organe ale administrației publice locale

și alte instituții cu atribuții în domeniul protecției consumatorilor (Poliția Economică, Direcția Sanitar-Veterinara și pentru Siguranța Alimentelor, Vama, Jandarmeria, Finanțe publice).

Principalele abateri constatate:

- abateri privind informarea corectă și completă a consumatorilor: lipsă etichetă, etichetă incompletă lipsind numele/adresă producător/importator, compoziție, condiții de păstrare-conservare, data fabricației, termenul de valabilitate, riscuri previzibile, instrucțiuni de instalare, utilizare, întreținere, abateri privind afișarea prețului de vânzare;
- comercializarea unor produse cu termenul de valabilitate expirat sau data durabilității minimale depășită;
- abateri privind asigurarea garanției produselor (nerepararea produselor în termenul legal, neasigurarea termenului minim legal de garanție a produselor etc.);
- comercializarea unor produse cu parametri calitativi neconformi celor prevăzuți/declarați (produse cu impurități, cu defecte, cu gust și miros nespecific, necoapte etc.);
- nerespectarea condițiilor de temperatură prescrise de producător la depozitarea și expunerea produselor alimentare;
- nerespectare clauze contractuale cu afectarea intereselor economice ale consumatorilor (nerespectare termene de execuție, mărire dobândă credite bancare fără notificare consumator);
- practici comerciale incorecte ale comercianților în relația cu consumatorii – practici comerciale înșelătoare privind neconcordanța între prețul de vânzare afișat la raft și cel de la casă;

Activitățile de informare, consiliere și educare a consumatorilor

Având în vedere impactul deosebit pe care îl au mijloacele mass-media, asupra consumatorilor, dar și asupra operatorilor economici, activitatea de control desfășurată de Comisariatul Județean pentru Protecția Consumatorilor Dolj în perioada analizată, a fost permanent mediatizată atât prin posturile locale de radio și televiziune, cât și prin presa locală și zonală, prin transmitere de știri săptămânale și respectiv publicarea unor articole cu conținut educativ pentru consumatori.

Au avut loc acțiuni de consiliere și îndrumare a operatorilor economici, punându-se un accent deosebit pe prevenirea încălcării legislației în domeniul protecției consumatorilor, înaintea aplicării unui act coercitiv.

CJPC Dolj consideră că educarea consumatorilor trebuie să înceapă de la o vârstă fragedă. Pentru aceasta, în fiecare școală au fost prezenți reprezentanții noștri, care au informat copiii privind cadrul legal de funcționare al ANPC respectiv CJPC-urilor, rolul și locul protecției consumatorilor în societatea românească, principalele drepturi, dar și obligațiile ce revin consumatorilor.

Au fost de asemenea dezbătute și unele teme propuse de elevi, privind protecția consumatorilor, cazuri cu care ei sau familia lor s-au întâlnit.

În colaborare cu Inspectoratul Școlar Dolj s-a desfășurat concursul școlar „Alege, e dreptul tău” pe teme de protecție a consumatorilor, finala având loc de ziua mondială a Consumatorilor, 15 Martie.

În cursul anului 2013, pe teritoriul Județului Dolj, nu s-au semnalat fenomene deosebite și nu au fost semnalate încălcări grave ale legislației privind protecția consumatorilor.

Cultura

Sistemul culturii își desfășoară activitatea într-o structură largă de unități specializate, distincte sub aspectul specificului activității, al structurii organizatorice și al modalităților prin care se adresează publicului.

Activitatea teatrelor și instituțiilor asimilate, prin cele 5 unități, s-a materializat într-un număr de 542 spectacole și concerte, mai puțin cu 119 față de anul precedent. Din totalul de 542 spectacole și concerte, 46 au fost premiere.

Numărul spectatorilor, auditorilor din teatre și instituții muzicale a fost la începutul anului 2013 de 590459, în creștere cu 445848 comparativ cu începutul anului 2012.

Cele 76 de biblioteci au în dotare 3001254 volume. La începutul anului 2013 s-au înregistrat 52424 cititori activi (cu 1335 mai puțini decât în anul 2012) care au împrumutat 1138673 volume (cu 43350 volume mai mult decât în anul 2012).

În anul 2013 au funcționat 8 muzee, iar numărul vizitatorilor a fost de 134422 în scădere cu 53884 față de anul 2012.

Teatrul Național „Marin Sorescu” din Craiova

Fondat în anul 1850, Teatrul Național Marin Sorescu din Craiova ocupă un loc deosebit în istoria teatrului românesc. Până în prezent, Teatrul Național „Marin Sorescu”, a participat la peste 150 de festivaluri și turnee din întreaga lume și a fost distins, în urma unor reprezentații de mare clasă, cu numeroase premii și distincții: Festivalul Internațional de la Edinburg, Festivalul Teatrului Americilor de la Montreal, Festivalul Internațional al Artelor Scenice de la Sao Paolo, Festivalul Lincoln Center (USA), Festivalul de la Avignon, Festivalul Convenției Teatrale Europene de la Stockholm, Festivalul de Teatru de la Dublin, Festivalul Internațional de Teatru MESS-Sarajevo etc. Nu în ultimul rând, Festivalul Shakespeare, prin nivelul artistic și organizatoric exceptional, organizat împreună cu Fundația „William Shakespeare”, condusă de Emil Boroghină, a făcut cunoscut Teatrul Național Craiova pe toate meridianele lumii.

Cele șase ediții de până acum au consolidat reputația acestui teatru, care a reunit de fiecare dată unele dintre cele mai bune trupe și reprezentații din întreaga lume, dar a găzduit inclusiv colocvii și simpozioane dedicate operei lui Shakespeare, cu participarea celor mai importanți specialiști ai momentului.

Repertoriul actual, precum și festivalurile internaționale unde este constant invitat, fac din Teatrul Național din Craiova un ambasador extraordinar al culturii românești.

Spectacole-premieră:

- «Lysistrata», de Aristofan – regia Yiannis Paraskevopoulos
- «Ultimul amant fierbinte», de Neil Simon – regia Mircea Cornișteanu
- «Familia Tót», de István Örkény, regia Laszlo Bocsardi
- «Profu' de religie», de Mihaela Michailov, regia Bobi Pricop
- «Hot L Baltimore», de Lanford Wilson, regia Peter Schneider
- «Ăl de l-a văzut pe Dumnezeu», adaptare după «La liliesci», de Marin Sorescu, regia Mirela Cioabă
- Spectacol-lectură – în cadrul proiectului *Autorii sunt în sală* –

- «Ultimul dans al libelulei», de Cornel Mihai Ungureanu.

Întâlnirile SpectActor (moderator, Nicolae Coande)

- Dorel Vișan – *Omu' și taina lui* – ianuarie

- Emil Constantinescu – *leșirea din labirint* – februarie
- Dumitru Radu Popescu – *Nu știu nimic* – aprilie
- Alexa Visarion – *Actorul și misterul său* – mai
- Laurențiu Damian - *Imaterialitatea teatrului și materialitatea filmului documentar* – mai
- Lucian Boia – *Gândurile unui istoric* – octombrie
- Daniel Barbu – *Statul cultural: istorie, memorie și crize* - decembrie

Filarmonica Oltenia

Simbol de înaltă ținută a spiritualității în spațiul oltenesc, Filarmonica din Craiova se înscrie, tradițional, în rândul instituțiilor de cultură a căror misiune publică constă în promovarea valorilor muzicale autentice, atât în ceea ce privește diversitatea genurilor și stilurilor componistice/evoluția curentelor muzicale, cât și din punctul de vedere al evidențierii preocupării constante vizând menținerea unor standarde calitative reprezentative pentru nivelul performanțelor interpretative ale artiștilor invitați să concerteze în cadrul stagiunilor de concerte organizate.

În anul 2013, Filarmonica "Oltenia" a desfășurat o susținută activitate culturală, concretizată în stagiunea concertistică, stagiunea de muzică de cameră, precum și numeroase alte evenimente pe care le vom prezenta succint:

- concertele de Anul Nou (7 și 8 ianuarie), dirijor Tiberiu Soare,
- Ziua Culturii Naționale (15 ianuarie), concert extraordinar de muzică instrumentală de cameră, corală și vocală românească,
- ateliere de creație cu instrumente neconvenționale (în zilele de sâmbătă), în cadrul proiectului "Filarmonica pentru copii",
- programul "Să șii mai multe, să fii mai bun" (1-5 aprilie), organizat în parteneriat cu Inspectoratul Școlar județean Dolj; concerte educative și lecții susținute de Orchestra simfonică și Corala academică ale Filarmonicii "Oltenia", dirijori Alexandru Iosub și Manuela Enache,
- Zilele muzicale aniversare (17-24 aprilie), prilejuind aniversarea înființării Filarmonicii de Stat "Oltenia" (66 de ani),
- parteneriatul cu "YAMAHA Class Band" (4 aprilie),
- proiectul "Flautul de aur" (27 mai), organizat în colaborare cu Radio România Culturală
- Să (re)descoperim muzica în cheia FAMilia (concurs dedicat familiilor de iubitori ai muzicii clasice),
- Concertul de rock simfonic (2 iunie), organizat în Piața "Mihai Viteazul" în cadrul "Zilelor Craiovei", dirijor Horst-Hans Bäcker (Germania),
- concert simfonic Piața "George Enescu" în cadrul Bucharest Music Film Festival (29 iunie), dirijor Constantin Grigore,
- proiectul "Turneu în oraș": "4 anotimpuri de Vivaldi, prezentate în 4 concerte, în 4 cartiere craiovene" (6-9 iulie), dirijor Radu Popa, solist Gabriel Croitoru,
- stagiunea estivală (4 iulie-16 septembrie),
- programul "Filarmonica 2.0": Filarmonica "Oltenia"(RE)descoperă orașul Craiova...în 33 de minute clasică (23 iulie-31 august),
- concert dedicat deschiderii noului an școlar (16 septembrie), în Piața "Mihai Viteazul", dirijor Alexandru Iosub,
- "Duelul viorilor": Turneul național "Stradivarius vs Guarneri" (27 septembrie),

- concerte dedicate noului an universitar (30 septembrie și 1 octombrie), desfășurate la sediile Facultății de Drept și Științe Sociale și respectiv Universității din Craiova,
- concertul extraordinar de rock simfonic "Mozart Rocks" (1 noiembrie), desfășurat la Sala Polivalentă din Craiova, dirijor Constantin Grigore; peste 4000 de auditori,
- festivalul internațional "Craiova Muzicală", ediția 40; 40 de evenimente în 24 de zile (15 noiembrie-8 decembrie),
- concert extraordinar susținut la Ateneul Român București (27 noiembrie), cu prilejul Balului Ambasadorilor, dirijor Constantin Grigore,
- concert simfonic dedicat femeilor gravide (14 decembrie), dirijor Alexandru Iosub,
- ziua Societății Filarmonice din Craiova: 109 ani de la primul concert (17 decembrie), dirijor I. Ionescu-Galați,
- concerte extraordinare de Colinde (19, 20 și 21 decembrie) susținute de Corala Academică a Filarmonicii "Oltenia", dirijor Diodor Nicoară.

Opera Română Craiova

Misiunea Operei Române Craiova, ca instituție publică de cultură, prin activitățile pe care le desfășoară, se adresează diverselor colectivități socio-profesionale, vizând asigurarea accesului tuturor cetățenilor la informație și instrucție muzicală, contribuind la dezvoltarea intelectuală și spirituală a personalității umane, la formarea sistemului estetic și al judecăților de valoare în domeniul culturii muzicale.

Obiective strategice:

ARTISTIC	PUBLIC	FINANCIAR	OPERAȚIONAL
<ul style="list-style-type: none"> • Excelență artistică; • Programe echilibrate; 	<ul style="list-style-type: none"> • Atragerea publicului nou; • Dezvoltarea audienței; • Fidelizarea publicului; • Dezvoltarea brandului; • Creșterea reputației; 	<ul style="list-style-type: none"> • Sporirea veniturilor; • Parteneriate creative; • Susținerea activității cu ajutorul unei bugetări robuste dar riguroase; • Monitorizarea și măsurarea permanentă a rezultatelor; 	<ul style="list-style-type: none"> • Funcționarea eficientă și colaborativă; • Motivarea, promovarea meritorie și dezvoltarea profesională a angajaților;

Astfel, cele două semestre de activitate ale anului 2013 au fost constituite după cum urmează:

Stagiune spectacole de operă, operetă și balet :

10.01.2013 – *Seară de operă*

15.01.2013 – *Spectacol dedicat "Zilei Naționale a Culturii" (în colaborare cu Ansamblul Folcloric "Maria Tănase")*

17.01.2013 – *Bărbierul din Sevilla – operă de G. Rossini*

24.01.2013 – *La Bohème – operă de G. Puccini*

31.01.2013 – *Mam'zelle Nitouche - operetă de F. Hervé*

07.02.2013 – *El Amor – spectacol de balet*

14.02.2013 – *Don Pasquale – operă de G. Donizetti*

21.02.2013 – *Văduva Veselă – operetă de Fr. Lehár*

07.03.2013 – *With love, forever* – spectacol eveniment - invitat special Bogdan Mihai
 11.03.2013 – *Rigoletto* – G. Verdi – (susținut la Filarmonica "Ion Dumitrescu" Rm. Vâlcea)
 14.03.2013 – *Zâna păpușilor* – J. Bayer – premieră (spectacol de balet)
 21.03.2013 – *Zâna păpușilor* – J. Bayer
 28.03.2013 – *Madama Butterfly* – operă de G. Puccini
 11.04.2013 – *Lucia di lammermoor* – operă de G. Donizetti
 18.04.2013 – *Bună seara domnule Wilde* - O. Wilde - muzica - A. Iosub, comedie muzicală în premieră
 20.04.2013 – *Bună seara domnule Wilde* - O. Wilde - muzica - A. Iosub
 22.04.2013 – *Bună seara domnule Wilde* - O. Wilde - muzica - A. Iosub (susținut la Filarmonica "Ion Dumitrescu" Rm. Vâlcea)
 25.04.2013 – *Mam'zelle Nitouche* - operetă de F. Hervé
 09.05.2013 – *Bărbierul din Sevilla* – operă de G. Rossini
 11.05.2013 – *Zâna păpușilor* – J. Bayer – spectacol de balet
 16.05.2013 – *La Traviata* - operă de G. Verdi
 23.05.2013 – *Contesa Mariza* – operetă de E. Kálmán
 25.05.2013 – *Contesa Mariza* – operetă de E. Kálmán
 30.05.2013 – *Bună seara domnule Wilde* - O. Wilde - muzica - A. Iosub
 06.06.2013 – *El Amor* – spectacol de balet
 13.06.2013 – *Contesa Mariza* – operetă de E. Kálmán
 22.06.2013 – *Turandot* – operă de G. Puccini
 27.06.2013 – *Aida* – operă de G. Verdi

Stagiune spectacole de copii/educative:

21.01.2013 – *Cenușăreasa* – D. Capoianu
 22.01.2013 – *Cenușăreasa* – D. Capoianu
 04.02.2013 – *Cenușăreasa* – D. Capoianu
 05.02.2013 – *Cenușăreasa* – D. Capoianu
 11.02.2013 – *Cenușăreasa* – D. Capoianu
 12.02.2013 – *Cenușăreasa* – D. Capoianu
 18.02.2013 – *Cocoșelul neascultător* – C. Ungureanu
 19.02.2013 – *Cocoșelul neascultător* – C. Ungureanu
 28.02.2013 – *Cocoșelul neascultător* – C. Ungureanu
 04.03.2013 – *Cenușăreasa* – D. Capoianu
 05.03.2013 – *Cenușăreasa* – D. Capoianu
 01.04.2013 – *Cocoșelul neascultător* – C. Ungureanu
 01.04.2013 – *Spectacol educativ - prezentarea instrumentelor*
 02.04.2013 – *Cocoșelul neascultător* – C. Ungureanu
 02.04.2013 – *Spectacol educativ - prezentarea instrumentelor*
 03.04.2013 – *Spectacol educativ - prezentarea instrumentelor*
 04.04.2013 – *Spectacol educativ - prezentarea instrumentelor*
 05.04.2013 – *Cocoșelul neascultător* – C. Ungureanu (susținut la Casa de cultură a sindicatelor – Slatina)
 13.05.2013 – *Cocoșelul neascultător* – C. Ungureanu
 14.05.2013 – *Cocoșelul neascultător* – C. Ungureanu
 27.05.2013 – *Cocoșelul neascultător* – C. Ungureanu
 28.05.2013 – *Cocoșelul neascultător* – C. Ungureanu
 01.06.2013 – *Cocoșelul neascultător* – C. Ungureanu
 03.06.2013 – *Cenușăreasa* – D. Capoianu

04.06.2013 – *Cenușăreasa* – D. Capoianu

Stagiune estivală- "Craiova în pași de dans" s-a desfășurat în luna septembrie și a fost reprezentată prin 5 spectacole de balet susținute în aer liber, în cele mai importante cartiere ale Craiovei. Scopul acestor spectacole este de a ajunge cât mai aproape de cetățenii comunității în care trăim, de a-i sensibiliza și de a-i face conștienți asupra actului cultural.

18.09.2013 – Craiovița nouă

19.09.2013 – Valea roșie

20.09.2013 – Brazda lui Novac

21.09.2013 – Rovine

22.09.2013 – Piața Prefecturii

Stagiune de operă, operetă și balet:

Stagiunea 2013-2014 a început odată cu deschiderea celei de- a XIII-a ediții a Festivalului Internațional "Elena Teodorini".

Ediția acestui an i-a fost dedicată marelui compozitor G. Verdi - celebrându-se 200 de ani de la naștere, astfel că programul festivalului s-a constituit din 4 titluri de operă ale acestui grandios muzician, una dintre ele fiind în premieră pe scena Operei Române Craiova .

10.10.2013 – *Otello* – operă de G. Verdi - premieră

17.10.2013 – *Trubadurul* – operă de G. Verdi

24.10.2013 – *Bal Mascat* – operă de G. Verdi

26.10.2013 – *Bună seara domnule Wilde* - O. Wilde - muzica - A. Iosub

31.10.2013 – *Nabucco* – operă de G. Verdi

03.11.2013 – Gala Operei "Maria Callas"

6-9.11.2013 – *Concursul Internațional de Canto*

11.11.2013 – *Zâna păpușilor* – J. Bayer – spectacol de balet

14.11.2013 – *Otello* – operă de G. Verdi

21.11.2013 – *El Amor* – spectacol de balet

28.11.2013 – *Contesa Mariza* – operetă de E. Kálmán

01.12.2013 – *Concert de arii și duete susținut la Bistrița*

02.12.2013 – *Contesa Mariza* – operetă de E. Kálmán – susținut la Filarmonica "Ion Dumitrescu" Rm. Vâlcea

05.12.2013 – *Tosca* – operă de G. Puccini

12.12.2013 – *La calul bălan* – operetă de R. Bentazky

19.12.2013 – *Zâna păpușilor* – J. Bayer – spectacol de balet

22.12.2013 – *Concert de colinde*

31.12.2013 – *Revelion la operă*

Stagiune spectacole de copii/educative :

12.10.2013 – *Peter Pan* – L. Profeta

14.10.2013 – *Peter Pan* – L. Profeta

19.10.2013 – *Cenușăreasa* de D. Capoianu

21.10.2013 – *Cenușăreasa* de D. Capoianu

28.10.2013 – *Micuța Dorothy* de musical de M. Țeicu

02.11.2013 – *Peter Pan* – L. Profeta

16.11.2013 – *Soldățelul de plumb* – D. Capoianu

18.11.2013 – *Soldățelul de plumb* – D. Capoianu

26.11.2013 – *Soldățelul de plumb* – D. Capoianu

30.11.2013 – *Soldățelul de plumb* – D. Capoianu

În ceea ce privește evoluția instituției în raport cu mediul în care își desfășoară activitatea și în raport cu sistemul instituțional existent, Opera Română Craiova a susținut un număr de 5 spectacole, primul în calitate de coinițiator împreună cu Casa de Cultură a

Sindicatelor Slatina și 4 spectacole în calitate de invitat în orașele Bistrița și Râmnicu Vâlcea:

- 05.04.2013, ora 11:00 – Casa de cultură a Sindicatelor – Slatina

Cocoșelul neascultător – C. Ungureanu

- 11.03.2013, ora 19:00 - *Filarmonica „Ion Dumitrescu“ Râmnicu Vâlcea*

Rigoletto – G. Verdi

- 22.04.2013, ora 19:00 – *Filarmonica „Ion Dumitrescu“ Râmnicu Vâlcea*

Bună seara domnule Wilde - O. Wilde - muzica - A. Iosub

- 01.12.2013, ora 19.00 – *Bistrița*

Concert de arii și duete

- 02.12.2013, ora 19.00 - *Filarmonica „Ion Dumitrescu“ Rm. Vâlcea*

Contesa Mariza – operetă de E. Kálmán

În anul 2013, Opera Română Craiova a realizat proiecte de mare anvergură ca:

- Festival Internațional „Elena Teodorini” ediția a XIII-a în cadrul căruia s-a organizat pentru prima oară în Craiova – concursul internațional de canto-proiect cultural mare.

Alte proiecte:

- 14.03.2013 – *Zîna pădurilor – J. Bayer*

Premieră – Proiect mediu

- 18.04.2013 – *Bună seara Domnule Wilde- O Wilde*

Premieră – Proiect mediu

- 10.10.2013 – *Otello – G. Verdi*

Premieră – Proiect mediu

- 22.12.2013 – *Concert colinde*

Proiect mediu

- 31.12.2013 – *Revelion la operă*

Proiect mare

În anul 2013 instituția a invitat o serie de artiști de renume internațional, atât regizori, dirijori cât și soliști.

Luându-se în considerare că repertoriul nostru actual este alcătuit cu predilecție din lucrări de operă (20 de titluri), prin valoarea deosebită a soliștilor de operă – angajați și invitați și, îndeosebi, prin impactul pe care titulatura de OPERĂ o va avea asupra imaginii internaționale a instituției noastre, Consiliul Local al Municipiului Craiova, aprobă prin HOTARĂREA NR.763 din 28.11.2013 schimbarea denumirii Teatrului Liric „Elena Teodorini” Craiova în Opera Română Craiova.

Teatrul pentru copii și tineret “Colibri”

Teatrul pentru Copii și Tineret “Colibri” și-a îmbogățit considerabil palmaresul activităților culturale în anul 2013, cu noi și inedite proiecte, menite să pună în valoare universul complex al acestei instituții de spectacol, singura de profil din Oltenia, și în contextul revigorării vieții culturale craiovene.

La inițiativa primarului Craiovei, Lia Olguța Vasilescu, Teatrul Colibri primește un sediu după șapte ani de la evacuarea din fostul sediu. În lunile mai, iunie, iulie, august, septembrie, octombrie se desfășoară lucrări de reparații și amenajări cu sprijinul Primăriei și Consiliului Local Craiova care au investit în acest edificiu cultural.

Premiera spectacolului “Prințul broască”, o dramatizare de Veselin Boidev după Frații Grimm, a fost prezentată la 2 februarie 2014.

Ziua Porților deschise, eveniment organizat de teatru la 21 martie, cu ocazia Zilei Internaționale a Marionetiștilor, în colaborare cu Centrul “Aripi de lumină” din cadrul Asociației Vasiliada.

Proiectul “Fabrica de Povești”, derulat în perioada 15 aprilie – 15 iunie, a constat în susținerea a trei ateliere de creație “Ucenicul păpușar”, “Jocul de-a joaca” și “Primul pas pe scenă”.

Teatrul pentru Copii și Tineret “Colibri” a participat la Zilele Municipiului Craiova – Ediția a XVII-a, în perioada 27 mai – 2 iunie, cu un program complex de spectacole susținute în spații neconvenționale, dar și la sediul de atunci al instituției. Acesta a inclus călătoria prin oraș a copiilor de toate vârstele cu “Autobuzul cu păpuși”, proiect unic în România și desfășurat în parteneriat cu R.A.T. Craiova, unde călătorii s-au bucurat de povești și fabule într-un spațiu atipic, au interacționat cu păpușile și cu actorii.

În paralel cu “Autobuzul cu păpuși” s-au prezentat spectacolele:

- “Alis în lumea păpușilor” – cartier Valea Roșie, 27 mai
- “Invitație la joacă” – cartier Rovine, 28 mai
- “Jocuri magice” – Poșta Craiovița Nouă, 29 mai
- 1 Iunie a deschis la Teatrul “Colibri” REGATUL COPILĂRIEI, un program amplu care s-a materializat prin evenimente ca:
 - Spectacolul “Cheița fermecată” – 1 iunie
 - Expoziția de desene “Personajul preferat” – 1 iunie
 - Porți deschise spre poveste – 31 mai – 1 iunie - vizitarea spațiilor instituției, interacțiunea publicului cu personalul teatrului și prezentarea manierei de realizare a unui spectacol, a unei păpuși, a costumelor etc.
 - “Zâmbește un copil – râde o lume”, expoziție foto cu zâmbete de copii
 - Maratonul păpușilor, întâlnirea păpușilor din spectacolele teatrului cu publicul, în spații neconvenționale
 - Găsește, convinge, oferă, proiect-pilot prin care s-a dorit aducerea spre teatru a copiilor aflați în dificultate, misiune lăsată în seama spectatorilor și a dorinței lor de a fi altruști.

În perioada 1 iulie – 27 august a organizat Stagiunea estivală “ Maratonul păpușilor” care a cuprins 42 de reprezentații astfel:

- Spectacolul “Beatles, my love” – Piața William Shakespeare, 1 – 7 iulie
- Spectacolele “Cufărul magic” și “Scufița Roșie urbană” susținute de actorii trupei de teatru MarionetArt din Arad, Piața William Shakespeare, 2 iulie
- Spectacolul “Ți-a ieșit coșaru-n drum” – Piața William Shakespeare, 15 – 20 iulie
- Spectacolul “Parodii cu păpuși” – Piața William Shakespeare, 27 – 31 iulie
- Autobuzul cu păpuși, 7 – 14 august
- Spectacolul “Prietenii Motanului Încălțat” – Piața William Shakespeare, 15 – 20 august
- Spectacolul “La joacă prin lumea poveștilor” – Piața William Shakespeare, 22 – 27 august
- Stagiunea 2013 – 2014, a 65-a, s-a deschis la 12 octombrie în sediul renovat din Calea București nr. 56, cu reprezentația “Cântăreții din Bremen”.

Repertoriul cuprinde 17 spectacole: Albă ca Zăpada, Inimă de Piatră, Alis în lumea păpușilor, Pinocchio, Invitație la joacă, Rățușca cea urâtă, Bună dimineața, noapte bună,

Cavalerii Mesei Rotunde, Cântăreții din Bremen, Fantezii pentru copii, Fata babei și fata moșneagului, Prințul Broască, Șoricelul și balerina de porțelan, Frumoasa și bestia, Sarea în bucate, Poveste japoneză, Jocuri magice

Fabrica de povești Electrocolibri, proiect demarat în primăvară, a redevenit activă în luna octombrie, șapte ateliere fiind puse la dispoziția copiilor, dar și a cadrelor didactice, pentru a-ți dezvolta abilitățile, a-și pune la lucru imaginația, pentru a cunoaște lumea teatrului și a deveni parte din ea. Atelierele s-au derulat în perioada 20 octombrie – 20 decembrie și au fost coordonate de către angajații teatrului, actori și sculptor păpuși . Acestea sunt:

- a) ABC
- b) Exerciții-poezii pentru cei mai mici copii
- c) Primul pas pe scenă
- d) Jocul de-a joaca
- e) Eu și păpușa
- f) Să cântăm și să dansăm
- g) Ucenicul păpușar

Spectacol de Gală, organizat cu ocazia inaugurării noului sediu al Teatrului pentru Copii și Tineret "Colibri", la 3 noiembrie, cu invitați: companiile Mag și Univented Theater din București, trupa Marionetart din Arad, autorități locale, critici, directori de teatre din țară, reprezentanți ai Ministerului Culturii. Publicul a avut parte de un regal teatral, început pe esplanada instituției cu lasere, pirați, actori pe catalige, continuând în foyer cu demonstrații de mânuire a păpușilor, unde spectatorii au putut admira unele din cele mai frumoase costume purtate de actori, și s-a împlinit pe proaspăta scenă cu reprezentații apreciate la nivel național. A fost vernisată și Expoziția de scenografie a maestrului Eustațiu Gregorian.

Proiectul "Cărțile Copilăriei" a fost lansat de ASR Principele Radu al României la Teatrul "Colibri", la 15 noiembrie, în parteneriat cu Inspectoratul Școlar Județean Dolj și Asociația Euro-Agora.

Decembrie de poveste

Ziua Porților deschise , 1 decembrie, în noul sediu, cu vizitarea atelierelor, sălii de spectacole, culiselor și a spațiilor care compun teatrul.

Concert "Poeme Blues de Craciun", susținut de Mike Godoroja&Blues Spirit, poeții Dan Mircea Cipariu și Ionel Ciupureanu, 7 decembrie

Vernisajul expoziției "Îngerași pentru copilași", realizată de Beatrice Iordan, 13 decembrie

Spectacolul "Noapte bună", prezentat de trupa "Hopa-Trop", 13 decembrie

Concert "Bazar. Cântări din veacul al XIX-lea", susținut de trupa "Trei parale", 13 decembrie

Târgul de povesti cu obiecte hand made ale artiștilor mici și mari, 16 decembrie

Expoziție "Ieslea nașterii pruncului Isus Hristos", 16 decembrie

Teatrul Colibri a îmbogățit palmaresul Craiovei cu două premii obținute la Festivalul Internațional "Puck" de la Cluj-Napoca pentru spectacolul "Prințul Broască".

În anul 2013 Teatrul Colibri a prezentat 156 de spectacole.

Casa de Cultură „Traian Demetrescu”

Casa de Cultură „Traian Demetrescu” este o instituție publică cu personalitate juridică, ce funcționează în municipiul Craiova, sub autoritatea Consiliului Local.

Casa de Cultură „Traian Demetrescu” are, în principal, următoarele obiective:

- organizarea și desfășurarea de activități culturale artistice și de educație permanentă;
- conservarea și transmiterea valorilor morale artistice și tehnice ale comunității locale

ale patrimoniului național și universal;

- organizarea sau susținerea formațiilor artistice de amatori la concursuri și festivaluri;
- organizarea sau susținerea activității de documentare a expozițiilor temporare, elaborarea de monografii și lucrări de educație civică și informare a publicului.

Activitatea Casei de Cultură „Traian Demetrescu” se adresează tuturor cetățenilor, indiferent de rasă, naționalitate, vârstă, sex, etnie sau religie în vederea dezvoltării libere și a adaptării lor la evoluțiile majore din cadrul societății și a normelor generale de moralitate.

Pe lângă activitățile ocazionale prilejuite de diverse evenimente locale, naționale și internaționale, Casa de Cultură „Traian Demetrescu” derulează proiecte cu parteneri din țară și străinătate.

Activități permanente:

- Întâlniri ale Asociației Pensionarilor „Mihai Viteazul” (27 de întâlniri)
- Fotoclubul “Mircea Faria” (48 de întâlniri)
- Cercul de Șah “Tinerii Maeștri” (48 de întâlniri)
- Întâlniri ale Asociației “Veteranmont” (48 de întâlniri)
- Repetiții ale Asociației Pentru Tineret Celest (Trupa Effect) (51 de întâlniri)
- Cenaclul Epigramaștilor Olteni, (12 întâlniri)
- Cercul de pictură “Junior’Art” (59 de întâlniri)
- Întâlnirea membrilor Asociației Culturale „ProBasarabia și Bucovina” Filiala Dolj (52 de întâlniri)
- Ședințe ale Cenaclului Ligii Scriitorilor din România-Filiala Oltenia Craiova (Cenaclul „Literaria”) (12 întâlniri)
- Festivalul – Concurs de Creație „Mediul de azi pentru ziua de mâine”, ediția a VI – a, (05.06.2013) cu ocazia sărbătoririi Zilei Mondiale a Mediului .
- Competiția Internațională de Șah Open „Vara Șahistă Craioveană”, ediția a XX-a, organizată în perioada 25-28 iulie 2013.
- Prezentare de produse naturiste „Promiod” (24 de prezentări)
- Cenaclul „Alexandru Macedonski ”, organizat de Societatea Scriitorilor Olteni (11 întâlniri)
- „Scriitori la Tradem” (8 întâlniri)
- Concursul Național de Poezie „Traian Demetrescu” – TRADEM, ediția a XXXV-a, (2-3 noiembrie 2013)
- Festivalul Național de Chitară Clasică, ediția a III-a (16-17 noiembrie 2013)
- Întâlnirile Asociației Gnostice de Studii Antropologice, Culturale și Științifice (AGEAC) (16 întâlniri)
- Tabăra Națională de Sculptură „Drumuri brâncușiene”, ediția I (1-31 august 2103)
În cadrul *Zilelor Mihai Viteazul*”, ediția I, 9-12 mai 2013, au avut loc următoarele

manifestări:

- „Gala Micilor Artiști” (9 mai 2013)
- Vernisaj de pictură al elevilor olimpici ai Liceului de Artă „Marin Sorescu” în salonul „Vollard” și în „Salonul Medieval” al Casei de Cultură „Traian Demetrescu” (9 mai 2013)
- Expoziție tematică în Sala „Vollard” și „Salonul Medieval” (10 mai 2013)
- Trupa Effect - scenetă și poezie în Piața Mihai Viteazul (10 mai 2013)
- Trupa Effect în Parcul Romanescu (11 mai 2013)
- Premiera Concursului de Eseuri dedicate „Zilelor Mihai Viteazul” (11 mai 2013)

- Expoziție tematică în Sala „Vollard” și „Salonul Medieval” (12 mai 2013)
În cadrul *Zilelor Municipiului Craiova*, editia aXVII-a, 27.05 - 02.06.2013 s-au desfășurat următoarele manifestări organizate de Casa de Cultură „Traian Demetrescu”:
- 27 mai 2013- spectacol de dans Club Arti, în Piața „Mihai Viteazu”;
- 27 mai 2013 - expoziție de pictură colectivă „Suflet oltenesc” – membrii Cenaclului „Constantin Brâncuși” - Casa de Cultură „Traian Demetrescu”, Galeria Vollard;
- 27 mai 2013 - expoziție de filatelie „Craiova între trecut și prezent - prof. Ardeleanu Ștefan - Casa de Cultură „Traian Demetrescu”, Salonul Medieval;
- 28 mai 2013 – spectacol de teatru –Trupa de Teatru Effect – Casa de Cultură” Traian Demetrescu”, Salon Medieval;
- 29 mai 2013 - spectacol de teatru –Trupa de Teatru Effect – Casa de Cultură” Traian Demetrescu”, Salon Medieval;
- 31 mai 2013 – spectacol umanitar „Un suflet de copil... Daria” - în fața Statuiei Mihai Viteazu;
- 1 iunie 2013 – Desene pe asfalt - Parcul N. Romanescu și Părculeț Orizont Craiovița
- 1 iunie 2013 – Șah La Patrat – str. Unirii – str. Lipscani, șah în aer liber cu piese gigant (Cercul de Șah „Tinerii Maeștri”);
- 1 iunie -2 iunie 2013 –Festivalul - Concurs de Interpretare Muzicală „Vreau să cânt!, ediția a VIII a, în Piața Mihai Viteazu”.
- 1 iunie 2013 – Cupa 1 Iunie la șah– Casa de Cultură „Traian Demetrescu”
- 2 iunie 2013 – Cupa Craiovei la șah – Casa de Cultură „Traian Dmetrescu”
- 27-29 mai 2013 – Șah gigant – esplanada Teatrului Național „Marin Sorescu
- 30 mai - 2 iunie 2013 – Expoziție stradală (membrii Cenaclului „Constantin Brâncuși”- intersecția str. Unirii – str. Lipscani).

Ansamblul Folcloric „Maria Tănase”

Ansamblul Folcloric „Maria Tănase” a reușit să se impună, și mai mult ca instituție culturală de prestigiu, surprinzând, spectacol după spectacol, prin demonstrații de virtuozitate ce au dus faima Craiovei în toată țara și l-au transformat, într-un veritabil reper al folclorului românesc.

Pentru aceasta a fost inițiat și s-au desfășurat diverse proiecte culturale, urmărind cu consecvență valorificarea creațiilor populare specifice zonei folclorice Oltenia.

Ansamblul Folcloric „Maria Tănase” a elaborat proiecte atractive și utile de educație folclorică pentru păstrarea și cultivarea specificului zonal și național, a stimulat perpetuarea tradițiilor și obiceiurilor în viața culturală, desfășurând programe adecvate intereselor și preocupărilor cetățenilor, de petrecere a timpului liber, antrenându-i în activitatea de cunoaștere și revitalizare a tradițiilor populare.

Premierele anului 2013 au fost:

1. “Hai la hora oltenească”
2. “Dragi mi-s cântecele mele” Spectacol omagial în cadrul Centenarului Maria Tănase
3. “Așteptându-l pe Moș Crăciun”

Pe lângă aceste spectacole s-au realizat o serie de proiecte culturale, parteneriate și alte activități prin care s-a promovat activitatea instituției:

- Sărbătoarea Trifoiului
- Piesa de teatru folcloric pentru copii “Prințesa bosumflată”, ce face parte din programul: “Educație prin folclor”, program ce-și propune să crească interesul copiilor pentru tradiții.

- Participarea la manifestări de gen, festivaluri, manifestări organizate de comunități locale, concursuri (în încercarea de a depista tineri talentați dar și noi forme de manifestări artistice).

- Constituirea fondului de conservare a ansamblului, prin realizarea de înregistrări video a celor mai importante apariții în public: „Hai la hora oltenască”, „Dragi mi-s cantece mele”, „Așteptându-l pe Moș Crăciun”, aparițiile la Etno TV, la TVR1, la emisiunea „O dată-n viață”.

- Îmbunătățirea repertoriului orchestrei cu suite noi și repertoriului coregrafic cu dansuri noi din zona Olteniei.

- Promovarea zonei Olteniei pe plan național și a României pe plan internațional în spectacole, festivaluri și alte acțiuni culturale. Acțiunile desfășurate în acest sens au fost următoarele:

- Participarea la Festivalul Internațional de folclor „Primăvara Vratsei” Bulgaria, unde a susținut trei spectacole

- Festivalul Internațional de folclor „Muzici și tradiții în Cișmigiu”, cu spectacolele „Seara românească” și „Hai la hora oltenescă”

- Festivalul Internațional de folclor Zherovna Bulgaria unde a susținut patru spectacole

- Festivalul Internațional de Folclor, Oradea 2013, unde a susținut spectacolele „Seara românească” și „Hai la hora oltenescă”

- Zilele Municipiului Brad, cu spectacolul „Hai la hora oltenescă”

- Festivalul folcloric de artă și tradiție populară românească, Otopeni

- Zilele municipiului Drobeta Turnu Severin, cu spectacolul „Hai la hora oltenescă”

- Festivalul „Ioan Macrea”, Sibiu, cu spectacolul „Hai la hora oltenescă”

- Festivalul concurs de folclor „Maria Tănase”,

- Participarea membrilor ansamblului la sesiuni de referate și comunicări cu tematică etnologică și coregrafică:

- Participarea în diferite concursuri în calitate de jurați a managerului, impresarului și coregrafului ansamblului

- Participarea soliștilor și a dansatorilor la televiziunile locale și naționale: TVR 1, Antena 3, Etno Tv, Favorit Tv, Oltenia 3 Tv, Tvr Craiova, s.a.

Pornind de la ideea că reflectarea în presă a acțiunilor în care este implicat, va îndrepta atenția publicului către spectacolele noastre, strategia de promovare a imaginii Ansamblului Folcloric „Maria Tănase” s-a canalizat pe colaborarea în primul rând cu televiziunile naționale, neuitând însă nici ziarurile, radiourile și televiziunile locale.

La capitolele acțiunilor publicitare ale ansamblului enumerăm:

- Interviuuri, reportaje, recenzii – în presa scrisă.

- Conferințe de presă la fiecare manifestare artistică importantă, pentru promovarea acestora în mass-media

- Am încheiat parteneriate media cu majoritatea mass-mediei locale

- Întreținerea și actualizarea permanentă pe facebook a paginii oficiale a instituției, accesibilă tuturor, pentru informarea permanentă a publicului în legătură cu programul manifestărilor artistice derulate;

Dintre spectacolele oferite comunității craiovene de Ansamblul Folcloric „Maria Tănase” cele mai importante au fost:

- Spectacolul „Vis de larnă” ce a marcat Ziua culturii Naționale

- Spectacolul centenar „Dragi mi-s cantecele mele” ce a marcat aniversarea a 100 de ani de la nașterea Mariei Tănase

- Spectacolul „Ca la noi, ca la olteni”, organizat în cadrul „Festivalului Haiducilor”,

- Spectacolul „De ziua ta” închinat Zilei Internaționale a Persoanelor Vârșnice

- Spectacolul „Seara Oltenască”, organizat în cadrul „Festivalului Pelendava”

- „Hai să-ntindem hora mare”, spectacol cu ocazia Zilei Naționale a României
- Spectacolul aniversar 15 ani Tvr Craiova – spectacol organizat în cadrul Festivalului Internațional Craiova Muzicală.

În 2013, Ansamblul Folcloric “Maria Tănase” și-a asumat un risc prin realizarea unor spectacole-unice, care au reprezentat, fiecare în felul lui, o provocare.

Alături de artiștii ansamblului, acestea au beneficiat de distribuții notabile, nume importante ale folclorului românesc: Matilda Pascal Cojocărița și Stefan Cigu, Maria Buză și George Pătrașcu, Dinu Iancu Sălăjeanu împreună cu Taraful Ceatara și au fost apreciate la superlativ de majoritatea criticilor de specialitate care au elogiât strategia repertorială și managerială a ansamblului, performanță confirmată și de succesul de public al acestor spectacole.

Muzeul Olteniei

Activitățile desfășurate de Muzeul Olteniei în anul 2013, sunt după cum urmează:

Secția de Istorie Arheologie

- *Cultura Vădastra și Extraordinara Ceramică a Neoliticului - expoziție temporară*
- *Conferința Națională– Oltenia. Interferențe Culturale*
- *Istoria în Imagini de Epocă (gravură și litografie) – expoziție temporară*
- *Rarități din Colecția Muzeului Olteniei – expoziție temporară*
- *Noaptea Albă a Muzeelor – Descoperă Harta în Umbre – expoziție temporară*
- *Gârla Mare – Extraordinara Ceramică a Preistoriei - expoziție temporară*

Secția de Etnografie

- *Festivalul Național al Tradițiilor Populare*
- *Parada Mărțișoarelor – expoziție temporară*
- *Salonul Național de Fotografie Document*
- *Ouă Încondeiate – Târg tradițional despre încondeiatul ouălor de Paște*

Secția de Științele Naturii

- *Salonul Național de Minerale, Fosile și Geme*
- *Conferința Internațională Muzeul și Cercetarea Științifică*
- *BIOS – ART*
- *Muzeul – O Școală Altfel – proiect cultural educativ*

Secția Laborator Restaurare

Salonul Internațional de Restaurare – Conservare a Patrimoniului Cultural, Matcons

2013

Muzeul de Artă Craiova

Muzeul de Artă Craiova, prin valoarea patrimoniului său, cât și prin recunoașterea națională și internațională de care se bucură, este una dintre cele mai prestigioase instituții de cultură de acest gen din țară și este aflat în subordinea Consiliului Județean Dolj.

Acesta din urmă a făcut eforturi deosebite, mai ales în ultimul deceniu, ca ordonator principal de credite, pentru menținerea Muzeului de Artă Craiova la standarde artistice și științifice de nivel internațional.

Dincolo de funcțiile sale privind colecționarea, tezurizarea, conservarea și restaurarea, cercetarea și valorificarea patrimoniului deținut, muzeul s-a implicat prin specialiștii săi într-o serie întreagă de manifestări artistice și cultural educative la nivel județean și zonal, în toată regiunea Olteniei, în județele Olt, Gorj, Mehedinți, Vâlcea, devenind un promotor al adevăratelor valori plastice și un îndrumător în formarea gustului estetic al noii generații.

Sesiuni de comunicări, Simpozioane, Delegații oficiale

- 23 februarie, 2013, Galeria Arta, Craiova, Fundația „Prietenii lui Marin Sorescu”, Teatrul Național „Marin Sorescu” Craiova (Emil Boroghina, Tudor Gheorghe, Ilie Gheorghe, Ion Colan, Mircea Cornișteanu)
- 18 mai 2013, Școala Gimnazială Ion Țuculescu, Școala Gimnazială Nicolae Romanescu, Muzeul de Artă Craiova (parteneriat), Concursul Național de pictură „Ion Țuculescu”,
- 10 iulie 2013, ora 12, delegație Ministerul Dezvoltării Regionale, București,
- 11 iulie 2013, Delegație din Sulaimaniyah, Kurdistan, Irak,
- 12 iulie 2013, Delegație orașul Lom, Bulgaria,
- 20 iulie, ora 20, Corul „Carmina Nova”, al Filarmonicii Oltenia Craiova, spectacol in curtea Muzeului de Artă Craiova (stagiunea estivală)
- 21 iulie 2013, Delegație Festivalul Internațional Adrian Păunescu (organizat de Primăria Municipiului Craiova, Cosiliul Județean Dolj, Liga Culturală pentru Unitatea Românilor de Pretutindeni, Fundația Culturală „Iubirea” etc.),
- 30 iulie 2013, Muzeul de Artă Craiova, Sala Oglinzilor, UAR Filiala SV Oltenia, Anuala de arhitectură Craiova 2013, simpozion, Arhitectura de sec. XVII (Hanurile din Craiova),
- 24-26 septembrie 2013, Festivalul Mondial de poezie „Mihai Eminescu” , ediția I, organizatori: Fundația Europeană „Mihai Eminescu” Craiova, Academia Internațională „Mihai Eminescu” Craiova, Primăria Craiova, Consiliul Județean Dolj, Biblioteca Județeană „Alexandru și Aristia Aman”. Deschiderea oficială 24 septembrie, ora 10, Sala Oglinzilor a Muzeului de Artă Craiova.
- 3 octombrie 2013, ora 12, Colocviile Scrisul Românesc, deschiderea oficială în Sala Oglinzilor a Muzeului de Artă Craiova
- 29 octombrie 2013, ora 13, Delegație din Norvegia de la IPJ Dolj, doamna Karen Mork, procuror, secția Crimă organizată de la Poliția Districtului Rogaland – Stavanger; domnul Bjorn Vidar Bollestadt, ofițer; domnul Narve Toppe, ofițer.

Expoziții

- 16 februarie 2013, ora 19, Galeria ARTA, Salonul Municipal al artiștilor craioveni 2013.
- 18 februarie 2013, Universitatea de arte Constantin Brâncuși, Târgu –Jiu, organizatori Filiala Craiova a U.A.P. din România, Filiala Târgu-Jiu a U.A.P. din România, Filiala Râmnicu-Vâlcea a U.A.P. din România; prezentare, cuvânt critic director Florin Rogneanu
- 8 martie 2013, ora 12, Galeria „Cromatic” a Centrului Județean pentru Conservarea și promovarea culturii tradiționale Dolj, Expoziția de grafică „La mulți ani, doamnelor!”, a Ștefaniei Colțan, (consultanță de specialitate
- 11 martie 2013, ora 18, Muzeul Olteniei Craiova, Sala Ștefan Ciuceanu, Expoziția de fotografii „Intonații”; colaborare Muzeul de Artă Craiova și Fotoclubul Mircea Faria,

- 15 martie 2013, ora 18, Galeria Arta, Craiova, Expoziție cu caracter retrospectiv „Din tainele lumii – Victor Pârlac”
- 16 martie 2013, ora 12, Filarmonica Craiova, Expoziție de fotografii „Brâncuși pe coordonatele lumii Paris-New York-Bilbao”
- 3 aprilie 2013, Galeria Arta, ora 18, Expoziția profesorilor de arte vizuale de la Liceul de Artă „Marin Sorescu”, (asistență de specialitate)
- 24 aprilie 2013, ora 18.30, sediul nou al Facultății de Drept și Științe Administrative din Craiova, Expoziție personală de sculptură Dan Nica (director Florin Rogneanu (asistență de specialitate)
- 15 mai 2013, ora 19, Galeria Arta, Expoziția de pictură Maria Balea,
- 17 iunie 2013, Galeria ARTA, Expoziția Dan Nica,
- 20 iunie 2013, ora 12, Galeria „Cromatic” a Centrului Județean pentru conservarea și promovarea culturii tradiționale Dolj, Expoziția de pictură „Zâmbet de copil”,
- 2 iulie 2013, ora 19, Galeria Arta Craiova, Expoziția Iulian Segărceanu (asistență de specialitate)
- 11 iulie 2013, ora 19, Casa Jianu, Craiova, Expoziția de fotografie *Apriluri* (Alexandra Fira, Sebastian Prioteasa, Bogdan Panait)(deschiderea oficială)
- 12 iulie 2013, ora 19, Muzeul Olteniei Craiova, Sala Ștefan Ciuceanu, Expoziția de fotografie *Apriluri* (Alexandra Fira, Sebastian Prioteasa, Bogdan Panait)(asistență de specialitate director Florin Rogneanu)
- 16 iulie 2013, Galeria Arta, Craiova, Expoziția de pictură Dan Dimulescu (asistență de specialitate)
- 1 august 2013, ora 19, Galeria ARTA, Expoziția de caricatură Nicolae Lengher – Timișoara
- 2 august 2013, ora 19, Muzeul Olteniei Craiova, Sala Ștefan Ciuceanu, Expoziția de fotografie „AltUndevaAici” (Andreea Ciolacu, Cristina Irian)
- 5 august 2013, ora 18, Galeria Cromatic a Centrului Județean pentru Conservarea și promovarea culturii tradiționale Dolj, Expoziția de grup a pictorițelor Teodora Ciolan, Lia Maria Gașpar, Nela Marinela Sălcianu (asistență de specialitate)
- 19 august, ora 19, Galeria Arta, Craiova, Expoziția de caricatură Constantin Ciosu
- 3 septembrie 2013, ora 19, Expoziția de caricatură Aurelian Șuță-Șai, Galeria Arta Craiova,
- 9 septembrie 2013, ora 18, Centrul Județean pentru conservarea și promovarea culturii tradiționale Dolj, Expoziția de grafică Nela Marinela Sălcianu (asistență de specialitate)
- 10 octombrie 2013, ora 11, Salonul Național de Restaurare MATCONS, Craiova 2013, Muzeul Olteniei Craiova, Muzeul de Artă Craiova
- 16 octombrie 2013, ora 13, Consiliul Județean Dolj, Centrul Județean pentru conservarea și promovarea culturii tradiționale Dolj, foaierea Teatrului național Marin Sorescu din Craiova, Expoziția de portrete Maria Tănase – Mihai Dascălu și Expoziția foto documentară Maria Tănase (asistență de specialitate director)
- 18 octombrie 2013, ora 17, Casa de Cultură Traian Demetrescu, Galeria Vollard, Expoziția de fotografie 1963-2013. Jubileul Fotoclubului Mircea Faria (50 de ani de la înființare), organizator Fotoclubul Mircea Faria, colaborator Muzeul de Artă Craiova

- 26 octombrie 2013, Galeria Auchan, Craiova, Inspectoratul Școlar Județean Dolj, Fundația Culturală Craiova, Expoziția de artă fotografică „Craiova în imagini” pentru elevii liceelor craiovene (asistență de specialitate)
- 17 noiembrie 2013, ora 12, Galeria Arta, Expoziția de pictură și grafică George Păunescu, colaborator Muzeul de Artă Craiova,
- 22 noiembrie 2013, ora 12, Muzeul de Artă Craiova, Muzeul Olteniei Craiova, Sala Ștefan Ciuceanu, Salonul Internațional de caricatură „Nicolae Petrescu-Găină”, cuvânt de deschidere director Florin Rogneanu
- 29 noiembrie 2013, ora 19, Casa de Cultură Traian Demetrescu, Salonul Național de artă fotografică „Mihai-Dan Călinescu”, ediția a XV-a, *In Memoriam Florin Rogneanu*, organizat de Fotoclubul Mihai-Dan Călinescu, Societatea Română de artă fotografică, Muzeul de Artă Craiova, sub patronajul Asociației Dacica (asistență de specialitate).

Biblioteca Județeană Alexandru și Aristia Aman

Biblioteca Județeană „Alexandru și Aristia Aman”, instituție de cultură cu o vechime de peste 100 de ani, este implicată în educarea informațională a comunității, punând la dispoziția întregii populații o gamă diversă de bunuri și servicii cultural-educative de natură formativă și informativă. Prin profilul colecțiilor și prin accesibilitatea sa, biblioteca se adresează unei populații eterogene, cu o infinitate de particularități legate de vârstă, nivel de instruire, profesie și experiență de viață, care apelează la serviciile ei sub cele mai diverse motivații.

Într-o concepție modernă, activitatea de bibliotecă nu se rezumă doar la împrumutul la domiciliu ori consultarea documentelor la sala de lectură, ci la un întreg proces de mediatizare, popularizare a cărții și a bibliotecii, acestea realizându-se printr-un lung program de activități culturale : expoziții de carte, lansări de carte, simpozioane, conferințe având ca obiect principal cartea.

Prin cele peste 700 de evenimente culturale organizate în anul 2013 s-a încercat captarea atenției întregii comunități, inclusiv a autorităților, instituțiilor și organizațiilor locale asupra posibilităților pe care le oferă biblioteca, de creștere a gradului de informare, educare, de atragere de noi cititori printr-o continuă înnoire a fondului de carte și printr-o permanentă circulație a informațiilor - de la bibliotecă la publicul ei, dar și în sens invers. Opiniile, părerile și aprecierile utilizatorilor au o mare importanță atât în calitatea colecțiilor și operativitatea completării lor, cât și în desfășurarea activităților culturale, ele condiționând raporturile dintre cititor și bibliotecă.

Biblioteca Județeană Aman a acordat prioritate evenimentelor editoriale din toate domeniile: istorie, relații internaționale, religie, cercetare și exegeză literară, monografii și ediții critice.

Personalități locale și naționale contemporane și-au adus contribuția la prezentarea volumelor lansate. La nivelul anului 2013, putem menționa lansarea a 66 volume de carte în cadrul a 38 de manifestări culturale.

În anul 2013 a fost inaugurată Galeria de Artă „Aman” al cărei obiectiv a fost promovarea artiștilor plastici, prin aceasta stimulându-se gustul pentru frumos al comunității.

Cele 16 expoziții vernisate în anul 2013 s-au constituit în expoziții de grup sau personale.

Trei simpozioane de mare ținută au fost organizate pe parcursul anului 2013. Primul simpozion „Politică. Diplomatie. Cultură 1.0”, simpozion internațional de înaltă ținută, s-a desfășurat în intervalul 10-13 aprilie. Lucrările simpozionului s-au desfășurat în limbile română și engleză, fiind structurate în patru secțiuni, după cum urmează: Diplomatie și

Relații Internaționale, Studii Europene și de Securitate, Comunicare, Relații Publice și Mass-Media și Biblioteca în lumea contemporană. Simpozionul Științific Internațional „Stat și Societate în Europa“, cel de-al doilea eveniment de anvergură organizat de Biblioteca Județeană „Alexandru și Aristia Aman“, ajuns în 2013 la cea de-a VI-a ediție, s-a desfășurat în intervalul 24 - 25 octombrie. Manifestare de tradiție a spațiului cultural craiovean, simpozionul „Stat și Societate“ a adus la aceeași masă cercetători și profesori care au promovat rezultatele ultimelor cercetări întreprinse în domenii precum: Arheologie, Istorie antică și medie, Istorie modernă, Istorie contemporană, Diplomatie și Relații Internaționale și Studii Europene.

Cel de-al treilea eveniment organizat de Biblioteca „Aman“ a fost Simpozionul Dogmă, Spiritualitate și Liturghie. Contribuția Bisericii din Oltenia la promovarea și valorificarea teologiei părintelui Dumitru Stăniloae“. Colaborarea dintre Biblioteca Județeană „Alexandru și Aristia Aman“ și Universitatea din Craiova – Facultatea de Teologie Ortodoxă, cu sprijinul Consiliului Județean Dolj, sub patronajul Mitropoliei Olteniei, a dat naștere acestui eveniment dedicat cărturarului Dumitru Stăniloae. Simpozionul a reunit, în cele două zile ale sale, 25-26 noiembrie, nume importante din sfera sacerdotală, cercetători și profesori cu preocupări legate de opera, traiectoria și memoria lui Dumitru Stăniloae.

„Biblioteca din vacanță“, proiect educațional aflat la cea de a 6-a ediție, adresat copiilor din categoria de vârstă cuprinsă între 6 și 10 ani, proiect ce a avut un amplu ecou atât în rândul utilizatorilor, cât și în presa locală și națională. Proiectul, s-a derulat în perioada 1 iulie-31 august și a fost structurat în nouă ateliere de lucru unde au participat peste 300 de copii. Atelierele de italiană, spaniolă, teatru, desen, engleză, atelier de confecționat papusi au fost coordonate de 7 profesori voluntari iar atelierele de origami, lucru manual, Public Speaking, s-au desfășurat cu ajutorul Clubului de Voluntariat interact. Proiectul inițiat de Biblioteca Județeană Aman a avut o intensă mediatizare.

Proiectul „Cărticica pentru prichindei și copii mai măricei“, program cultural ce se adresează utilizatorilor de vârstă mică (preșcolari și școlari din ciclul primar) își propune să influențeze formarea personalității copilului, educația și cunoașterea prin lectură, dorința de a citi, respectul față de carte, încurajarea exprimării libere a copiilor.

Proiectul cultural Biblioteca stradală a fost lansat în anul 2012 și a constat în amplasarea de rafturi cu cărți și căsuțe ce adăpostesc cărți în diferite zone din orașul Craiova: strada Unirii, English Park, zone unde craiovenii petrec ore în șir în aer liber. Craiovenii sunt invitați să împrumute o carte, să o citească și apoi să o returneze sau să ofere o carte în schimbul celei împrumutate.

S-a continuat activitatea Proiectului Forever Young, cu trupa Cutezătorii, organizându-se, în perioada 4-7 noiembrie 2013, prima ediție a Festivalului de teatru Mereu tânăr. Manifestarea a reunit trupe de actori amatori din Brăila, Piatra Neamț, București și Craiova. Șefele, adaptare după Werner Scwab, Gaițele, adaptare după Al. Kirițescu, O vizită neașteptată, dramatizare după I.L. Caragiale, Titanic Vals, adaptare după Tudor Mușatescu au fost spectacolele care au delectat craiovenii pe parcursul celor trei zile de festival.

Asociația Craiova Capitală Culturală Europeană 2021

Primăria Municipiului Craiova și-a propus să devină Capitală Culturală Europeană în anul 2021. În acest sens a fost constituită Asociația „Craiova Capitală Culturală Europeană 2021“, la care Municipiul Craiova participă în calitate de membru fondator.

Asociația are ca obiectiv principal organizarea de evenimente și proiecte culturale cu caracter local, național și internațional care să susțină programul „Craiova Capitala Culturală Europeană 2021“.

Pentru realizarea acestui obiectiv, asociația a primit fonduri de la bugetul local al municipiului Craiova, în sumă de 1.650 mii lei. De asemenea, pentru realizarea acestui obiectiv au fost suplimentate și bugetele celorlate unități de cultură pentru organizarea de spectacole și festivaluri.

În anul 2013 s-au făcut demersuri extraordinare pentru-ca Cetatea Banilor să ajungă un pol de interes cultural prin evenimentele inedite realizate de *Filarmonica Oltenia*, *Teatrul Liric "Elena Teodorini"*, *Teatrul pentru Copii si Tineret "Colibri"*, *Biblioteca Judeteana "Alexandru si Aristia Aman"*, *Ansamblul de Cantece si Dansuri Populare "Maria Tanase"*, *Casa de Cultură Traian Demetrescu*, *Teatrul Național Marin Sorescu*.

Din seria evenimentelor culturale care au ca scop construirea imaginii artistice și culturale de excepție, voi menționa pe scurt: *Festivalul Shakespeare*, apreciat si peste hotare, *Festivalul Marin Sorescu*, *Festivalul Internațional „Craiova Muzicală”* iar, de anul acesta, Craiova si-a deschis portile pentru *Festivalul Mihai Viteazul*, *Festivalul Internațional Adrian Păunescu Festivalul Medieval*, *Festivalul Antic Pelendava*, *Festivalul Internațional Mihai Eminescu*, *Festivalul Haiducilor și Festivalul Filmului Românesc*.

Un alt proiect inedit a fost: „Patru anotimpuri....patru cartiere”, proiect în cadrul căruia muzica clasică a fost dusă de Filarmonica Oltenia în stradă, în mijocul craiovenilor.

Ne mândrim cu multe parteneriate încheiate în scopul sprijinirii Băniei pentru titlul de Capitală Culturală Europeană 2021, cel mai recent fiind încheiat cu Asociația Partenerilor Diplomaților Români, după cum știți, Ateneul Român a găzduit, Gala «România de Măine - Micii ambasadori ai culturii românești». Evenimentul a fost organizat de Asociația Partenerilor Diplomaților Români, în parteneriat cu Asociația "Craiova Capitală Culturală Europeană 2021, Clubul Lions Atheneum și Centrul Cultural "Casa Artelor", și a fost încadrat în săptămâna acțiunilor MAE dedicate sărbătoririi Zilei Naționale a României.

Sport

În anul 2013 conform calendarului sportiv propriu au fost prevăzute un număr de 164 competiții (24 etape județene, 40 cupe și concursuri, 70 acțiuni sportul pentru toți și 30 competiții școlare), din care s-au desfășurat 83, iar din acestea 59 au fost finanțate.

Valoarea finanțării tuturor acțiunilor sportive în anul 2013 a fost de 170000 lei.

Pe parcursul anului 2013 la toate competițiile sportive organizate de DJST Dolj au fost angrenați un număr de 13879 de persoane.

P1 – sportul de performanță:

În cadrul acestui program s-au desfășurat 9 etape județene ale Campionatelor naționale și 26 cupe și concursuri. Principalele acțiuni sportive de performanță:

ALL STAR GAME – baschet

Eveniment organizat de Federația Română de Baschet în colaborare cu Direcția Județeană pentru Sport și Tineret Dolj și Primăria Municipiului Craiova. A avut scopul de popularizare a disciplinei baschet precum și recunoașterea pe plan sportiv a celor mai buni sportivi din România.

Acțiunea a fost un real succes, la jocul demonstrativ dintre selecționatele sudului și nordului participând direct peste 4000 de spectatori. All Star Games – a adus un plus de imagine municipiului Craiova și sportului craiovean, evenimentul fiind transmis în direct de televiziunile de specialitate, acordandu-se spații largi în toate emisiunile și rubricile de sport.

Au fost prezente la Craiova personalități din toate domeniile, antrenori de baschet de la principalele cluburi de baschet și cei mai buni 24 baschetbaliști seniori și 24 tineri baschetbaliști din România.

În cadrul evenimentului au fost organizate 3 jocuri demonstrative (seniori, tineret U 23 și persoane cu dizabilități), jocuri pentru copii, demonstrații și spectacole de dans și majorete, precum și un banchet caritabil.



Cupa Alfredo Bachelli - scrimă

La Craiova s-a desfășurat în data de 19 octombrie cea de-a treia ediția a Trofeului "Alfredo Bachelli" la spadă, seniori, feminin și masculin, la individual. Au participat peste 100 de sportivi din Grecia, Bulgaria, Italia, Macedonia, Olanda, Serbia și România.

Cupa Katamis – dans – a participat un număr de peste 600 participanți de la 30 structuri sportive.

Concurs athletic – Ziua Mondială a Atletismului

Direcția Județeană pentru Sport și Tineret Dolj, ISJ Dolj, AJA Dolj, CSM Craiova, LPS „Petrache Trișcu” Craiova, CSU Craiova și CS Olimpic Sport Craiova au organizat în data de 17 mai 2013, pe Stadionul „Ion Oblemenco”, două concursuri de atletism dedicate atât elevilor nelegitimați cât și sportivilor legitimați. A participat un număr de aproximativ de 200 sportivi.

GALA SPORTULUI

Cele mai bune performanțe sportive au fost recompensate cu ajutorul Consiliului Județean Dolj și sponsorilor, la sfârșitul anului într-o gală festivă denumită GALA SPORTULUI - școlar, juniori și seniori.

P2 – sportul pentru toți

În cadrul acestui program s-a desfășurat și finanțat pe parcursul anului 2013 un număr de 49 acțiuni astfel: 32 competiții sportive proprii și 17 competiții din calendarul școlar.

Principalele acțiuni organizate:

BASKETBALL DAY

În data de 1 septembrie 2013 s-a desfășurat în Piața Mihai Viteazul din Craiova, prima ediție a Basketball Day în organizarea Direcției Județene pentru Sport și Tineret Dolj și Sport Club Municipal Craiova, în parteneriat cu Primăria Municipiului Craiova.

Proiectul a avut ca scop promovarea baschetului în rândul tinerilor și nu numai.

Evenimentul s-a dovedit a fi un real succes, mii de craioveni participând la concursurile organizate special pentru ei, dar și la prezentarea jucătorilor echipelor de baschet ale SCM Craiova.



ATHLETIC DAY

În data de 5 octombrie 2013 s-a desfășurat pe strada A.I.Cuza din Craiova, prima ediție a ATHLETIC DAY în organizarea Direcției Județene pentru Sport și Tineret Dolj în parteneriat cu Primăria Municipiului Craiova.

Proiectul a avut ca scop promovarea atletismului în rândul copiilor din Craiova.

La acest eveniment s-au desfășurat concursuri de ștafetă, alergări și sărituri, demonstrații, unde au fost prezente personalități din lumea atletismului craiovean.

A participat un număr de aproximativ 250 sportivi.



SPORT ÎN COMUNITATEA MEA

Scopul proiectului a fost conștientizarea populației privind necesitatea practicării exercițiului fizic.

Acțiunile au fost programate a se desfășura în localități din mediul rural, ulterior programul fiind extins și în Craiova. S-au desfășurat activități în: Leu - 23 mai, Perișor - 5 iunie, Segarcea - 26 iulie, Băilești - 31 iulie și Calafat - 2 august.

Parteneri: Primăria orașului Segarcea, Primăria orașului Băilești, Primăria Municipiului Calafat, Școala Gimnazială NB Loculțeanu Leu, Școala H.Coandă Perișor și Asociația Națională de Sprijinire a Tineretului Ecologist din România.

Participanți: peste 650 de tineri din localitățile participante

Activități desfășurate: cros, aruncarea mingii de baschet la coș, săritura în lungime, concurs de tras la frânghie, concurs de sărituri în sac, fotbal, jocuri de mișcare, streetball, tenis de câmp, volei și badminton și un spectacol de muzică și dans susținut de voluntarii Centrului de Tineret.

În Craiova acțiunile au fost programate astfel: 09 august - Sala Polivalentă, 12 august - în cartierul Craiovița Nouă, la Școala nr.30; 13 august - în cartierul Rovine, zona parcului de la Poșta. Au participat aproximativ 450 de copii

Activități: baschet, volei, badminton, tenis și jocuri de mișcare

Spectacol de dans susținut de voluntarii Centrului de Tineret.

SUMMER SPORT

Un program inițiat de DJST Dolj cu scopul de atragere a tinerilor spre mișcare pe timpul vacanței de vară. S-a dorit inițierea tinerilor în practicarea unei ramuri de sport și educarea sociabilității, colaborării și a spiritului de ordine și acțiune, cu respectarea unui sistem de reguli. Au participat un număr de 393 de copii la 4 ramuri de sport: baschet -140, dans – 99, fotbal – 71, volei – 83.

Sport de performanță

În anul 2013 au fost create condiții pentru desfășurarea antrenamentelor și competițiilor pe bazele sportive proprii pentru cluburile de drept public - Clubul Sportiv Municipal Craiova, Liceul cu Program Sportiv Petrache Trișcu Craiova, Clubul Sportiv Universitatea Craiova, Sport Club Municipal Craiova, Clubul Sportiv Școlar Craiova, Clubul Sportiv Județean "Știința U" Craiova și pentru un număr de 13 cluburi de drept privat.

DJST s-a implicat împreună cu parteneri săi în organizarea de acțiuni sportive atât financiar cât și logistic.

A primit alimentație de efort un număr de 69 sportivi, de la 8 cluburi valoarea fiind de 10615 lei.

Prin Centrul de Recuperare și Refacere Eden, un număr de peste 650 sportivi de la toate cluburile sportive din județ, au beneficiat de peste 3500 de ședințe de recuperare.

Sportul pentru Toți

Direcția Județeană pentru Sport și Tineret Dolj a acordat sprijin financiar și logistic în vederea desfășurării calendarului propriu și a campionatelor școlare, beneficiari fiind Inspectoratul școlar Județean Dolj, Palatul Copiilor, Asociațiile Sportive Școlare și locuitori ai Craiovei .

Sala Polivalentă

Este o direcție în cadrul R.A.A.D.P.F.L. Craiova subordonată Consiliului Local al Municipiului Craiova, având ca obiectiv prioritar, susținerea, organizarea și dezvoltarea sportului de performanță.

Anul 2013, a reprezentat pentru Direcția Baze Sportive din cadrul R.A.A.D.P.F.L. o etapă importantă în realizarea obiectivelor din strategie proprie și a activității de consolidare a preocupărilor pentru organizarea competițiilor sportive și evenimentelor cultural-artistice.

În anul 2013, Direcția Baze Sportive a organizat un număr de aproximativ 70 de evenimente cultural-sportive. Reprezentarea a fost la cel mai înalt nivel, în evenimente precum: All Star Game, Mozart Rocks, Invincibili ,Superkombat World Grand Prix Craiova.

Unul din obiectivele prioritare pentru anul 2013 a fost readucerea publicului craiovean, alături de sport, în cadrul evenimentelor organizate reușindu-se o medie de 3000 de spectatori, din care peste 1000 de copii cu vârste până la 14 ani, care au intrarea gratuită.

De facilitățile și sprijinul personalului Sălii Polivalente au beneficiat echipele de primă ligă ale clubului „Sport Club Municipal Craiova”, echipe care au obținut rezultate remarcabile precum echipa de volei masculin, care a ocupat locul de vicecampionă și participarea în Cupele Europene, sau cea de baschet masculin care a obținut participarea în Liga Balcanică. Cu atât mai îmbucurător este că la aceste echipe activează sportivi craioveni, de înaltă valoare, care au participat chiar la acțiunile echipelor naționale.

De asemenea sala a fost gazda unor evenimente de nivel internațional, organizate în colaborare cu federațiile naționale de handbal și volei, cum ar fi turneele de calificare în cupele europene.

În data de 18.05.2013 “Superkombat World Grand Prix Craiova” a fost evenimentul care a readus Craiova în atenția iubitorilor sportului de contact. Pentru promovarea acestui eveniment, Sala Polivalentă a organizat în incinta Electroputere Mall din Craiova o demonstrație de K1, la care au participat sportivii turneului.

meci în Liga Balcanică „BIBL”, ambele echipe având rezultate bune. La aceste evenimente, au participat în medie 2500-3000 de spectatori .

Ordine publică

Poliția Locală a Municipiului Craiova

Înființată prin Hotărârea Consiliului Local Craiova nr. 475/2010, în baza prevederilor Legii nr. 155/2010 a poliției locale, are ca scop exercitarea atribuțiilor legale în vederea apărării drepturilor și libertăților fundamentale ale persoanei, proprietății publice și private precum și pentru prevenirea și descoperirea infracțiunilor, în următoarele domenii: ordinea și liniștea publică, circulația pe drumurile publice, disciplina în construcții și afisajul stradal, protecția mediului, activitatea comercială, evidența persoanelor, alte domenii stabilite prin legi, acte administrative centrale sau locale, dispoziții emise de Primarul Municipiului Craiova.

Poliția Locală a Municipiului Craiova se află în subordinea Consiliului Local al Municipiului Craiova, desfășurându-și activitatea în mod direct și nemijlocit sub autoritatea și controlul Primarului Municipiului Craiova.

În exercitarea atribuțiilor, Poliția Locală cooperează cu structurile Inspectoratului de Poliție Județean Dolj, cu Inspectoratul de Jandarmi Județean Dolj, Brigada Mobilă de Jandarmi Craiova, Poliția Transporturi Feroviare Craiova, Inspectoratul pentru Situații de Urgență Dolj, Garda Națională de Mediu - Comisariatul Județean Dolj, Inspectoratul de Stat în Construcții, Direcția de Sănătate Publică, Inspectoratul Teritorial de Muncă Dolj, cu celelalte autorități ale administrației publice centrale și locale, și colaborează cu organizații neguvernamentale, precum și cu persoane fizice și juridice, în condițiile legii.

Bilanțul activității pe anul 2013

În perioada analizată, Poliția Locală a Municipiului Craiova s-a axat pe îndeplinirea sarcinilor stabilite prin Planul de Ordine și Siguranță Publică al Municipiului Craiova, ce are ca obiective fundamentale creșterea siguranței cetățeanului, prevenirea și combaterea faptelor contravenționale și infracționale, a criminalității și a infracționalității stradale și alte misiuni în conformitate cu prevederile Legii nr. 155/2010 a poliției locale.

În vederea prevenirii și combaterii infracționalității stradale, împreună cu forțele ce compun sistemul integrat de ordine și siguranță publică, în cursul anului 2013, au fost încheiate protocoale de colaborare cu Poliția Municipiului Craiova, Poliția municipiului Craiova - Biroul Poliției Rutiere, Inspectoratul Județean de Jandarmi - Dolj, Gruparea Mobilă de Jandarmi Craiova, fiind încheiat și Planul integrat de ordine publică la nivelul județului Dolj și municipiului Craiova, urmărindu-se acoperirea zonelor cu pericol infracțional și contravențional, pe diferite intervale de timp.

Polițiștii locali au acționat, în principal, pe linia prevenirii faptelor antisociale, fiind organizate și desfășurate un număr de 461 acțiuni și misiuni specifice, asigurând măsuri de ordine cu ocazia diverselor evenimente, pe sectoarele de ordine publică, circulație rutieră, disciplina în construcții (mitinguri, marșuri, acțiuni de pichetare, manifestări sportive, cultural-artistice, religioase, acțiuni pe linie comercială, pe linie de circulație, etc), din care 335 cu efective proprii și 126 acțiuni în colaborare cu alte structuri de ordine publică.

Conform competențelor prevăzute de Legea 155/2010, la nivelul Poliției Locale a Municipiului Craiova, s-au efectuat zilnic patrulări auto, cu un număr mediu de 9 echipaje mobile și 30 patrule pedestre (ordine publică), și 9 echipaje auto cu competențe rutiere.

În urma activităților desfășurate de către polițiștii locali, au fost constatate un număr

de 56 infracțiuni, persoanele suspecte fiind conduse la secțiilor Poliției municipiului Craiova, în vederea continuării de cercetări.

Răspunzând sesizărilor cetățenilor, cu privire la cazurile de tulburare a ordinii și liniștii publice, s-a intervenit și au fost aplanate 126 de stări conflictuale.

Au fost identificate și îndrumate spre domiciliu 297 persoane care nu justificau prezența în Craiova, precum și 25 de minori lipsiți de supravegherea părinților, din care au fost predați familiilor 21 minori, iar 4 minori au fost predați (pe bază de proces-verbal) centrelor speciale ale Direcției Generale de Asistență Socială și Protecția Copilului Dolj.

De asemenea, 12 persoane fără adăpost au fost conduse, în perioada cu temperaturi scăzute, la centrele de primire persoane fără adăpost și Spitalul Clinic de Urgență, au fost depistate 5 persoane cu tulburări psihice, din care 2 persoane au fost internate în unitățile medicale de specialitate, iar 3 persoane au fost încredințate familiilor.

În baza Protocolului de colaborare încheiat cu R.A.T. Craiova, în cursul anului 2013, polițiștii locali și controlorii R.A.T., au depistat și sancționat un număr de 6029 persoane, ce călătoreau pe mijloacele de transport în comun, fără tichet valabil de călătorie, încălcând prevederile Legii nr. 92/2007 privind serviciile de transport public local.

S-a procedat la punerea în executare a 565 mandate de aducere emise de organele de urmărire penală și instanțele de judecată de pe raza de competență și, de asemenea, s-au realizat 341 de intervenții la obiectivele monitorizate.

Polițiștii locali au participat și asigurat menținerea ordinii publice la adunările generale ale asociațiilor de proprietari, în urma solicitărilor președinților de asociații.

S-au asigurat măsuri de ordine la Casa Căsătoriilor, Serviciul Evidența Populației, Direcția Impozite și Taxe, Direcția de Asistență Socială, depozitul de alimente.

De asemenea, polițiștii locali au participat la asigurarea menținerii ordinii publice cu ocazia desfășurării manifestărilor culturale – artistice și sportive (Zilele Municipiului Craiova, activități culturale organizate în cartierele craiovene, gale sportive și spectacole organizate în Sala Polivalentă și Sala Sporturilor, turnee de handbal, baschet și volei - naționale și internaționale – întreceri sportive de sala, meciuri de fotbal pe stadionul "Ion Oblemenco", etc.), precum și cu ocazia manifestărilor și sărbătorilor religioase.

S-a pus accent pentru îndepărtarea cerșetorilor aflați în principalele intersecții ale municipiului Craiova, precum și pentru depistarea și sancționarea conducătorilor de vehicule cu tracțiune animală, ce încălcă prevederile HCL nr. 319/2009 modificată.

Polițiștii locali, în colaborare cu personal din cadrul Companiei de Apă "Oltenia", au organizat acțiuni în vederea depistării și identificării consumatorilor casnici branșați ilegal la rețeaua publică de apă, rău – platnici sau necontorizați, fiind efectuate controale în cartierele Fața Luncii, Brestei, Romanești, etc. aplicându-se măsuri pentru intrarea în legalitate.

Au fost comunicate la domiciliul persoanelor, un număr de 5918 somații/invitații emise de Serviciul Public Comunitar Local de Evidență a Persoanelor, având ca obiect somarea/înștiințarea persoanelor care nu respectă prevederile O.U.G. nr. 97/2005 privind evidența, domiciliul, reședința și actele de identitate, aprobată și completată prin Legea nr. 290/2005 și au pus în vedere persoanele respective să intre în legalitate.

În perioada supusă analizei, în temeiul Legii 29/02.03.2010, pentru modificarea și completarea Legii 35/2007, privind creșterea siguranței în unitățile de învățământ, s-a acționat pentru asigurarea climatului de siguranță publică în incinta și zona adiacentă a unui număr de 10 unități de învățământ (repartizate în cadrul sistemului integrat de ordine publică de pe raza municipiului Craiova), având ca scop prevenirea și descurajarea factorilor de natură penală sau contravențională și asigurarea climatului de ordine și siguranță publică în unitățile școlare, zona adiacentă și imediată a acestora.

Cu ocazia acțiunilor, au fost organizate întâlniri cu profesori și elevi, au fost desfășurate activități de prezentare a aspectelor privind conceptul și atribuțiile polițiștilor locali, zonele de responsabilitate și modul de contactare; răspunderea penală și contravențională; prevederile Legii 61/1991 Rep. (portul de arme albe, consumul de alcool, pătrunderea fără drept în unitățile școlare); infracțiuni în codul Penal contra personelor din Codul Penal (furtul, lovirea, tâlhăria) consecințele juridice și măsurile de protecție împotriva comiterii unor astfel de fapte; aspecte privind consecințele consumului de plante etnobotanice; modul de sesizare a faptelor antisociale; consecințele apelării nejustificate a serviciului național de urgență 112; aspecte privind absenteismul și comportamentul violent, etc.

De asemenea, au fost asigurate măsuri de ordine pe timpul examenelor de bacalaureat și a concursului de ocupare a posturilor didactice vacante din învățământul preuniversitar.

În domeniul circulației, polițiștii locali au desfășurat activitatea în acord cu respectarea O.U.G. 195/2002 republicată, privind circulația pe drumurile publice, executând acțiuni de responsabilizare a conducătorilor de autovehicule, depistarea și sancționarea conducătorilor auto care încalcă prevederile legale, identificarea și sancționarea conducătorilor de vehicule cu tracțiune animală, fluidizarea traficului rutier în principalele intersecții și în zona unităților de învățământ, precum și asigurarea măsurilor de ordine pe linie rutieră cu ocazia manifestărilor cultural-artistice, religioase sau sportive, ce au avut loc în Municipiul Craiova.

Raportat la prevederile legale, au fost desfășurate activități de responsabilizare a conducătorilor de autovehicule cu sarcina maximă autorizată mai mare de 3,5 tone, conducătorilor care parchează/stationează necorespunzător, depistarea și sancționarea conducătorilor auto care au ca obiect de activitate transportul de călători în regim de taxi și transport intra/interjudețean ce nu respectă stațiile autorizate, precum și sancționarea conducătorilor de vehicule cu tracțiune animală care încalcă prevederile H.C.L.nr. 319/2009 modificată și completată prin HCL 279/2011 și dispozițiile OUG 195/2002 republicată.

Totodată, conform autorizațiilor emise de Primaria Municipiului Craiova, echipajele auto ale Serviciului Circulație au însoțit și asigurat tranzitarea orașului cu transporturi agabaritice într-un număr de 44 cazuri.

Efectivele Serviciului Circulație au desfășurat un număr de 26 acțiuni, din care 10 cu efective proprii și 16 în colaborare cu Inspectoratul de Poliție al Județului Dolj - Serviciul Rutier și Inspectoratul de Jandarmi al Județului Dolj, în vederea prevenirii și constientizării conducătorilor auto în privința consumului de alcool, traversarea străzii de către pietoni prin locuri nepermise, combaterea opririlor, staționărilor și parcărilor neregulate a autovehiculelor pe raza Municipiului Craiova conform O.U.G. 195/2002, republicată.

Ca urmare a misiunilor zilnice, polițiștii locali din cadrul Serviciului Circulație au acționat pentru prevenirea și combaterea opririlor, staționărilor și parcărilor neregulate a autovehiculelor pe raza Municipiului Craiova, aplicând sancțiuni contravenționale în valoare totală de 1.713.642 lei, fiind acordate un număr de 17.208 puncte penalizare în temeiul O.U.G. nr. 195/2002 republicată, dispunând (ca măsură administrativă) ridicarea unui număr de 2454 autovehicule depistate ca fiind staționate neregulate.

De asemenea, acționând potrivit dispozițiilor Hotărârii Consiliului Local nr. 201/2011 privind aplicarea taxei pentru parcare pe domeniul public/privat al municipiului Craiova, au fost depistate fără vignetă un număr de 3273 autovehicule, fiind aplicate sancțiunile legale proprietarilor/utilizatorilor acestora.

S-a acordat sprijin regiilor și serviciilor de specialitate subordonate Primăriei Municipiului Craiova și Consiliului Local Craiova, cu ocazia toaletării arborilor, precum și

pentru fluidizarea/restricționarea traficului în zonele în care s-au desfășurat acțiuni de desființare a construcțiilor executate fără forme legale, de înlocuire a stâlpilor de iluminat public de pe principalele artere.

Polițiștii din cadrul Serviciului Circulație au participat la fluidizarea traficului rutier cu ocazia diferitelor lucrări de refacere a covorului asfaltic pe unele artere de circulație, precum și la amenajările de parcări din cartierele municipiului Craiova.

Împreună cu reprezentanții Primăriei Craiova și societățile specializate, polițiștii locali cu atribuții în domeniul circulației, au participat în perioada 26.03.2013 - 28.03.2013, la înlăturarea efectelor fenomenului natural de ninsoare ce a afectat desfășurarea circulației auto și pietonale în municipiul Craiova.

Prin acțiunile desfășurate de către Serviciul Circulație, s-a contribuit la realizarea unui trafic fluent, desfasurarea circulației pietonale în condiții sigure de către elevii unităților de învățământ repartizate în cadrul sistemului integrat de ordine și siguranță publică de pe raza municipiului Craiova.

În cursul anului 2013, polițiștii locali cu atribuții în domeniul disciplină în construcții, afisaj stradal și control comercial, au organizat acțiuni și misiuni specifice, atât cu efective proprii, cât și în colaborare cu poliția, jandarmeria, Direcția de Sănătate Publică - Dolj, Agenția Națională pentru Protecția Consumatorilor – Dolj, Inspectoratul de Stat în Construcții, cu personal din cadrul Regiilor, Companiilor sau Serviciilor de specialitate din cadrul Primăriei Municipiului Craiova și Consiliului Local Craiova.

Astfel, au fost verificate un număr de 3351 de construcții, aplicându-se 271 amenzi, emise 724 somații în vederea desființării (chioșcuri, garaje, tonete, panouri, împrejmuiri etc), pentru abateri de la legislația în vigoare, fiind încheiate un număr de 1264 note de constatare în temeiul Legii nr. 50/1991 republicată, privind disciplina în construcții.

Au fost întocmite actele necesare și rapoartele de specialitate pentru 162 de cazuri, ce au stat la baza emiterii de către Primarul Municipiului Craiova a dispozițiilor de desființare a construcțiilor amplasate fără forme legale pe teren proprietate a municipiului Craiova, cazuri în care s-a efectuat și comunicarea și afișarea procedurală a acestora.

Urmare emiterii dispozițiilor, acestea au fost puse în aplicare în mai multe etape pe tot parcursul anului 2013, fiind desfășurate ample acțiuni de desființare a construcțiilor provizorii (chioșcuri, panouri publicitare la sol, terase, anexe gospodărești, case din paiente etc.) executate pe domeniul public/privat al municipiului Craiova.

S-au demolat 326 de construcții provizorii ce ocupau fără forme legale proprietatea municipiului Craiova și au fost desființate un număr de 186 panouri publicitare de mari și mici dimensiuni amplasate la sol și 43 panouri publicitare amplasate pe stâlpi.

În perioada 09.01.- 10.02.2013, potrivit Planului de acțiune aprobat de Primarul Municipiului Craiova, împreună cu funcționarii publici din cadrul aparatului de specialitate al primarului (Direcția Urbanism, Direcția Impozite și Taxe), au fost desfășurate acțiuni de inventariere, verificare și control a construcțiilor, în vederea organizării inspecției fiscale pentru stabilirea masei impozabile, identificarea străzilor și stabilirii regimului juridic al acestora, în cartierele Bariera Vâlcii, Romanești, Veterani, Cernele, Rovive II, fiind verificate din punct de vedere al autorizării un număr de 564 construcții.

Potrivit prevederilor HCL 304/2012 privind aprobarea Regulamentului pentru traversarea prin spargere a străzilor, trotuarelor și zonelor verzi din municipiul Craiova, polițiștii locali au verificat un număr de 205 lucrări de spargere străzi, trotuare, zone verzi pe raza municipiului Craiova, privind deținerea autorizațiilor de intervenție pentru avarii la utilitățile publice sau diverse lucrări de branșare a utilizatorilor, fiind aplicate un număr de 25 sancțiuni contavenționale, în valoare totală de 50.000 lei, ponderea cea mai mare a amenzilor fiind pentru nerefacerea învelișului asfaltic sau beton în termenele autorizate.

De asemenea, în luna august, polițiștii locali din cadrul Serviciului Disciplina în

Construcții și Control Comercial, împreună cu funcționari din cadrul Primăriei Municipiului Craiova, au desfășurat acțiuni de inventariere a unui număr de 215 imobile situate în Centrul Istoric al municipiului Craiova, în vederea înștiințării obligațiilor ce le revin proprietarilor, cu privire la modernizarea Centrului Istoric.

În domeniul comercial, s-au organizat și executat acțiuni de verificare și control la agenți economici ce desfășoară activitatea în piețele agroalimentare din Craiova și Târgul de săptămână (32 acțiuni cu forțe proprii și 7 acțiuni în colaborare cu celelalte structuri), precum și 1651 controale specifice la societăți comerciale de pe raza municipiului Craiova, în 12 cazuri fiind dispusă confiscarea de produse agro – alimentare, îmbrăcăminte și încălțăminte .

Acțiunile au avut ca obiect verificarea respectării normelor legale privind desfășurarea comerțului stradal și a activităților comerciale, a condițiilor și a locurilor stabilite de autoritățile locale, verificarea legalității activităților de comercializare a produselor desfășurate de persoane fizice/juridice, producători particulari, verificarea autorizațiilor, documentelor de proveniență a mărfurilor, verificarea comercianților.

Polițiști locali, în colaborare cu efective de jandarmi și agenți de poliție, au acționat în zona piețelor, în vederea prevenirii/combaterii activităților comerciale ilicite, conștientizarea persoanelor fizice/juridice și a producătorilor agricoli, care practică activități de comerț.

În cadrul acțiunilor s-a urmărit protejarea populației împotriva activităților comerciale ilicite în scopul asigurării unui climat optim de ordine și siguranță publică, caracterul acțiunilor desfășurate fiind preventiv-reactiv.

În perioada 21-28.02.2013, în baza Planului de acțiune nr.2601/21.02.2013 privind prevenirea și combaterea nerespectării regulilor de comerț în incinta și zona vicinală a unităților de învățământ preuniversitar din municipiul Craiova, polițiștii locali din cadrul Biroului Control Comercial au verificat un număr de 79 societăți comerciale.

În urma acțiunii, s-a constatat că un număr de 10 societăți comerciale încalcă prevederile legale privind desfacerea și/sau comercializarea băuturilor alcoolice în incinta sau zona vicinală unităților de învățământ, fapt pentru care s-a procedat la desființarea spațiilor comerciale, fiind emise dispoziții de către Primarul Municipiului Craiova.

În baza notificărilor înregistrate la Primăria Municipiului Craiova cu privire la activitatea de soldare și lichidare a stocurilor de mărfuri deținute de către comercianți, activități reglementate de O.G. 99/2000 – privind comercializarea produselor și serviciilor de piață, polițiștii locali au verificat un număr de 27 notificări.

În ceea ce privește acțiunile desfășurate pe linie de protecția mediului, pe parcursul anului 2013, au fost verificate un număr de 47 societăți comerciale/persoane fizice cu privire la încheierea contractelor pentru colectarea deșeurilor menajere și nemenajere cu operatorii autorizați și au fost organizate un număr de 12 acțiuni (din care 6 acțiuni cu forțe proprii, iar 6 acțiuni în colaborare cu Garda Națională de Mediu, Poliția Municipiului Craiova și Inspectoratul Județean de Jandarmi), pentru depistarea persoanelor care depozitează materiale rezultate din dezmembrări de autovehicule pe domeniul public.

Au fost desființate cinci locații în care erau amenajate ilegal adăposturi improvizate (pe teren proprietate a municipiului Craiova), de către persoane care se ocupau cu strângerea peturilor și a metalelor feroase, ce aveau domiciliile în comunele limitrofe municipiului Craiova, persoanele în cauză fiind îndrumate să părăsească zona.

De asemenea, au fost identificate 27 de autovehicule expuse spre vânzare, aflate pe domeniul public/privat al municipiului Craiova (fiind aplicate măsurile legale) și 34 autovehicule abandonate ce cad sub incidența Legii nr. 421/2002, privind regimul juridic al vehiculelor fără stăpân.

În baza documentațiilor întocmite de polițiștii locali, au fost emise de către Primarul Municipiului Craiova, un număr de 20 dispoziții, prin care autovehiculele au fost declarate abandonate /fără stăpân.

La intervenția și în urma somațiilor emise de polițiștii locali, un număr de 216 autovehicule au fost ridicate de către proprietari de pe domeniul public.

Pe parcursul anului 2013, s-au efectuat 10.497 verificări în baza de date MAI privind evidenta persoanelor, au fost preluate și procesate 8787 sesizări la Telefonul Cetățeanului (0251 - 984), telefon ce este conectat la Dispeceratul Poliției Locale, 2168 sesizări telefonice directe la dispeceratul instituției, s-au primit 2394 petiții scrise, care au fost repartizate structurilor operative în vederea cercetării și soluționării acestora și au fost efectuate 170 corespondențe în regim special, cu caracter secret, în temeiul H.G. nr. 1.349/2002 republicată, privind colectarea, transportul, distribuirea și protecția, pe teritoriul României.

În perioada de referință, polițiștii locali au constatat și aplicat un număr de 20.715 de sancțiuni contravenționale, din care 18.301 amenzi și 2.414 avertismente (majoritatea pentru fapte prevăzute de OUG 195/2002, Legea 92/2007, HCL 319/2009, Legea 61/1991 (republicată) și Legea 50/1991 republicată), valoarea amenzilor fiind de 3.975.257 lei.

Poliția Municipiului Craiova

Activitățile Poliției Municipiului Craiova în anul 2013 au fost orientate cu prioritate pe obiectivele generale ale Poliției Române, stabilite prin Hotărârea Consiliului Superior al Inspectoratului General al Poliției Române din luna decembrie 2012, respectiv pe obiectivele din Proiectul Managerial al Șefului Inspectoratului de Poliție al Județului Dolj pentru anul 2013, preocupările noastre fiind direcționate spre creșterea gradului de siguranță și protecție pentru cetățeni, prin protejarea persoanei, protejarea patrimoniului, siguranța stradală, siguranța rutieră și siguranța transporturilor:

- prevenirea și combaterea infracționalității organizate și transfrontaliere, destructurarea grupărilor infracționale;
- asigurarea climatului de legalitate a mediului de afaceri prin combaterea evaziunii fiscale, contrafacerea de mărfuri, a infracțiunilor din domeniul achizițiilor publice, precum și prin protecția intereselor financiare ale Uniunii Europene;
- asigurarea resurselor umane, a mijloacelor materiale și financiare necesare dezvoltării și menținerii capacității operaționale.

Activități specifice de prevenire a criminalității

În această perioadă la nivelul Poliției Municipiului Craiova au fost organizate și executate un număr de 2.711 acțiuni preventive și 14 razii cu efective mărite, majoritatea fiind organizate în sistem integrat.

Cu ocazia acestor activități, lucrătorii Poliției Municipiului Craiova au aplicat un număr de 53.435 sancțiuni contravenționale.

Polițiștii angrenați în activitățile de prevenire au avut și responsabilitatea realizării obiectivelor din programele prioritare de prevenire a criminalității derulate la nivel național, dar și a programelor prioritare de la nivel local, astfel:

- programul de prevenire a delicvenței juvenile și a victimizării minorilor- prioritate națională,
- programul de prevenire a infracțiunilor cu violență - prevenirea tâlhăriilor prin

smulgere „Un om prevenit este un om salvat” – prioritate națională,

- programul de prevenire a furturilor din locuințe „Nu-ți scăpa casa din ochi”- prioritate națională,

- programul de prevenire a accidentelor rutiere grave- prioritate locală.

Activitățile preventive și-au atins scopul pentru care au fost executate, respectiv menținerea climatului de ordine și siguranță publică la nivelul întregului municipiu și prevenirea actelor de tulburare gravă a ordinii și liniștii publice, reușindu-se totodată și reducerea numărului infracțiunilor stradale sesizate.

Criminalitatea și finalitatea judiciară la nivelul municipiului

În anul 2013 Poliția Municipiului Craiova a fost sesizată cu privire la comiterea a 8230 infracțiuni, cu 9,60 % mai puține decât în aceeași perioadă a anului 2012 (- 874).

Dintre acestea, 1857 sunt infracțiuni de natură economico-financiară, 3832 judiciare și 2541 fapte de altă natură.

La începutul anului existau în lucru 8.312 dosare penale cu autori necunoscuți, *au fost înregistrate* 2598 dosare și *au fost soluționate* 3.161 dosare.

Totodată existau în lucru și 1.632 dosare penale cu autori cunoscuți.

Au fost înregistrate 5.736 și au fost soluționate 6.112 dosare .

În ceea ce privește criminalitatea contra persoanei, în anul 2013, la nivelul Poliției Municipiului Craiova, *au fost sesizate* un număr de 2.121 infracțiuni, cu 118 fapte mai puține decât în perioada similară a anului 2012 (2.239 fapte), ceea ce reprezintă o scădere cu 5, 27 % .

Criminalitatea contra patrimoniului a avut un trend descrescător în anul 2013, fiind sesizate 3680 infracțiuni, furtul continuând să constituie ponderea, cu un procent de 66,16 % din totalul acestui gen de fapte.

Criminalitatea stradală prezintă o scădere cu 2,82 %, comparativ cu anul 2012, fiind sesizate 783 infracțiuni, față de 809 în anul anterior.

S-a realizat *prinderea în flagrant* a 803 persoane ceea ce reprezintă un procent de 25,62 % din totalul persoanelor cercetate.

Întocmirea actelor de cercetare penală de bună calitate și menținerea fermității în luarea măsurilor de prevenție, toate realizate cu sprijinul nemijlocit al procurorilor din cadrul Parchetului de pe lângă Judecătoria Craiova, au condus la *reținerea/arestarea* în anul 2013 a 284 persoane (239 în anul 2012).

În anul 2013 au fost depuse și înregistrate 3555 petiții și au fost primite în audiență 248 persoane, 217 dintre aceștia depunând reclamații.

Au fost soluționate și rezolvate aspectele reclamate într-un număr de 3504 petiții și 191 audiențe, așa încât la sfârșitul perioadei analizate au rămas în lucru 51 petiții și 26 audiențe toate în termenul legal de soluționare.

Siguranța traficului rutier și pietonal

În anul 2013 polițiștii rutieri au organizat și executat un număr de 413 acțiuni (+ 15) față de anul 2012.

Au fost aplicate 40.077 contravenții (+1947 față de anul 2012), din care 36.189 conducătorilor auto și 3.888 altor participanți la trafic, dintre care pentru neacordare de prioritate pietoni 1.532 (+168), traversare neregulamentară a pietonilor 3.689 (+591).

Același rol preventiv l-a avut și reținerea în vederea suspendării dreptului de a conduce autovehicule pe drumurile publice a celor 3.356 permise de conducere și retragerea unui număr de 767 certificate de înmatriculare.

Pe raza municipiului s-au înregistrat 138 (+21) accidente grave, soldate cu 14(-4) morți, 132(+16) răniți grav și 39(+5) răniți ușor.

Principalele cauze generatoare ale acestor accidente în anul 2013 au fost traversarea neregulamentară 20 (20), neacordare prioritate pietoni 40 (+18) și viteza

neadaptată la condițiile de drum 15(-3).

Conform proiectului managerial, pentru anul 2014, principalele priorități în acest an sunt:

- creșterea siguranței cetățeanului prin combaterea fenomenului infracțional stradal, precum și prin creșterea siguranței civice, în zona unităților de învățământ preuniversitar;
- eficientizarea activității de identificare, supraveghere și destructurare a grupurilor infracționale;
- intensificarea activităților pentru descoperirea și combaterea criminalității economico-financiare, prevenirea și combaterea evaziunii fiscale;
- creșterea gradului de siguranță al participanților la traficul rutier (siguranța rutieră și siguranța transporturilor);
- asigurarea resurselor umane, a mijloacelor materiale și financiare necesare dezvoltării și menținerii capacității operaționale;
- dezvoltarea sistemului de control intern managerial în vederea implementării unui management performant.

Inspectoratul de Jandarmi Județean Dolj

Activitatea Inspectoratului de Jandarmi Județean Dolj a fost organizată și s-a desfășurat avându-se în vedere principalele direcții de acțiune ale M.A.I. și Jandarmeriei Române pentru îndeplinirea obiectivelor stabilite în domeniul modernizării instituționale, aplicării programelor prioritare în domeniul ordinii publice, asigurării securității obiectivelor, bunurilor și valorilor, creării unui sistem logistic eficient capabil să asigure interoperabilitatea structurală și acțională, adoptării și implementării unor metode moderne și eficiente de management la nivelul tuturor structurilor din subordine, dar mai ales prevenirii și descoperirii faptelor de natură penală sau contravențională.

Pentru asigurarea ordinii și liniștii publice, consolidarea statului de drept, a unei societăți civile și democratice, reducerea numărului faptelor antisociale, depistarea persoanelor care se sustrag urmării penale sau executării pedepselor, precum și a persoanelor dispărute, conducerea I.J.J. Dolj și Poliției Locale Craiova, au menținut permanent o legătură pentru informarea reciprocă cu privire la verificarea și valorificarea informațiilor de interes comun, instruirea personalului implicat în misiunile de asigurare a ordinii și liniștii publice, prevenirea și combaterea faptelor de natură contravențională sau penală.

Obiectivul primordial al unității în perioada evaluată l-a constituit desfășurarea activităților specifice în scopul eficientizării unității din punct de vedere organizațional și funcțional, a acțiunilor desfășurate pentru prevenirea și combaterea faptelor care pun în pericol viața și integritatea persoanei, avutul public și privat, apărarea drepturilor și intereselor legitime ale cetățenilor, paza și protecția obiectivelor prin prezervarea prioritară a ordinii și siguranței publice stradale și soluționarea problemelor comunității, în raport cu competențele materiale și teritoriale ale structurii.

În plan intern s-a avut în atenție, în urma analizei situației operative, realizarea eficientizării activității unității din punct de vedere organizațional și funcțional prin constituirea de noi structuri operative de ordine și siguranță publică în zona de responsabilitate, pentru îndeplinirea cu eficiență a misiunilor specifice.

De asemenea, s-a urmărit eficientizarea activității structurilor specializate ale Inspectoratului de Jandarmi Județean Dolj în scopul creșterii capacității de intervenție la solicitarea cetățenilor și îmbunătățirea managementului logistic în scopul creșterii mobilității,

dezvoltării capacității de intervenție și asigurarea condițiilor optime de lucru pentru personalul unității.

În plan operativ, obiectivul principal al unității l-a constituit planificarea, organizarea și executarea misiunilor specifice pentru asigurarea ordinii și liniștii publice în zona de responsabilitate cu ocazia desfășurării adunărilor publice (în special la manifestările sindicale spontane dar și cele cultural artistice) și sportive, paza și protecția obiectivelor și transporturilor speciale date în responsabilitate în județul Dolj precum și îndeplinirea cu eficiență a obligațiilor ce decurg din dispozițiile instanțelor judecătorești legate de mandatele de aducere sau executările silite.

Un aspect important a constat în dezvoltarea relațiilor de colaborare cu societatea civilă prin intermediul protocoalelor și parteneriatelor dar și cu alte instituții ale statului, în special cu cele cu atribuții pe linia apărării drepturilor și libertăților cetățenești: Oficiul Județean pentru Protecția Consumatorilor, Comisariatul Județean Dolj al Gărzii Naționale de Mediu, Direcția Silvică, Direcția Regională Antifraudă, Camera Executorilor Judecătorești și Inspectoratul Teritorial de Muncă și altele.

O preocupare constantă a comenzii unității a fost materializată în dezvoltarea colaborării cu autoritățile publice locale cărora le-am acordat sprijinul, mai ales cu ocazia desfășurării unor adunări publice, dar și pentru activități comunitare, atunci când reprezentanții acestora aflați în exercițiul funcțiunii au întâmpinat rezistență în îndeplinirea sarcinilor de serviciu.

Astfel, în vederea dezvoltării sistemului relațional și îmbunătățirii comunicării interinstituționale la nivelul I.J.J. Dolj au fost derulate 35 de planuri de cooperare/colaborare/protocoale care și-au dovedit viabilitatea cu ocazia punerii lor în aplicare.

Totodată, având în vedere contextul actual, un aspect foarte important a constat în planificarea, organizarea și executarea de acțiuni atât independent cât și în cooperare cu alte instituții cu atribuții în domeniu pe linia prevenirii și combaterii activităților ilicite privind evaziunea fiscală: comercializarea ilegală de produse din tutun, alcool, comercializarea de produse cu termen de valabilitate expirat sau contrafăcute, ce imită inscripțiile unor mărci geografice de renume, în vederea obținerii unor profituri ilegale, cu implicații directe asupra bugetului de stat și nu în ultimul rând asupra sănătății populației.

Un obiectiv foarte important l-a constituit participarea activă și permanentă alături de Inspectoratul de Poliție al Județului Dolj, DIICOT – Serviciul Teritorial Craiova și BCCO Craiova la menținerea ordinii publice în scopul protecției drepturilor și libertăților fundamentale ale cetățenilor, a proprietății publice și private precum și la prevenirea, descoperirea și combaterea infracțiunilor și a altor încălcări ale legislației în vigoare.

Trebuie subliniată colaborarea deosebită între structurile cu atribuții în domeniul ordinii și siguranței publice în sensul mobilizării exemplare pentru desfășurarea în comun a unor activități sau acțiuni ce țin de prevenirea și combaterea faptelor de natură contravențională sau penală.

De asemenea, o misiune extrem de importantă executată de efectivele Inspectoratului de Jandarmi Județean Dolj a constat în executarea întocmai și la timp a tuturor mandatelor de aducere emise de instanțele de judecată din municipiul Craiova, aspect relevat și de conducătorii instituțiilor Ministerului Justiției cu ocazia analizelor comune.

Ca element de referință în activitatea I.J.J. Dolj în această perioadă trebuie subliniat faptul că prin măsuri preventiv descurajatoare s-a urmărit evitarea intervenției în forță, atât cu ocazia manifestărilor de protest, cât și cu ocazia competițiilor și jocurilor sportive, pe această linie nefiind înregistrate evenimente deosebite.

În anul 2013 efectivele Inspectoratului de Jandarmi Județean Dolj, împreună cu cele

ale Inspectoratului de Poliție al Județului Dolj și Grupării de Jandarmi Mobile Craiova au derulat un ansamblu de măsuri comune, cuprinse în Planul de măsuri MAI pentru prevenirea și combaterea infracționalității stradale, în scopul instaurării unui climat de ordine și siguranță publică, pentru combaterea evenimentelor negative, care afectează climatul de ordine și siguranță publică.

În acest sens, au fost planificate, organizate și executate 262 misiuni de menținere a ordinii publice prin patrulă mixte cu un efectiv de 1.152 jandarmi, 292 misiuni de menținere a ordinii publice prin patrulă independente cu un efectiv de 7.312 jandarmi și 145 acțiuni în zona instituțiilor de învățământ preuniversitar, în zone de interes operativ, în piețele și târgurile din Municipiul Craiova cu un efectiv de 688 jandarmi, ocazie cu care au fost aplicate 1.741 sancțiuni contravenționale, în valoare de 223.550 lei, au fost constatate 78 infracțiuni cu 85 autori, au fost conduse la poliție 27 persoane în vederea luării măsurilor legale și au fost ridicate bunuri în valoare de 6.459 lei.

De asemenea, cu ocazia manifestărilor cultural-artistice, religioase, promoționale, comemorative au fost executate de efectivele unității noastre, împreună cu personalul Poliției Locale Craiova și Inspectoratului de Poliție al Județului Dolj, 91 misiuni de asigurare a ordinii și siguranței publice, cu un efectiv de 1.411 jandarmi, ocazie cu care au fost aplicate 45 de sancțiuni contravenționale în valoare de 5.250 lei, au fost constatate 4 infracțiuni cu 4 autori și au fost confiscate bunuri în valoare de 311 lei.

Cu ocazia manifestărilor sportive au fost executate 61 misiuni de asigurare a ordinii și siguranței publice, cu un efectiv de 1.091 jandarmi, ocazie cu care au fost constatate 4 infracțiuni cu 4 autori.

Cu ocazia manifestărilor de protest au fost executate, 13 misiuni de asigurare a ordinii și siguranței publice, cu un efectiv de 147 jandarmi, nefiind constatate fapte de natură contravențională sau penală.

Totodată, au mai fost executate 3 misiuni de asigurare a ordinii și siguranței publice, cu un efectiv de 38 jandarmi, cu ocazia vizitelor oficiale desfășurate de către demnitari români și 3 misiuni cu un efectiv de 34 jandarmi pentru înlăturarea sau limitarea situațiilor de urgență.

De asemenea efectivele Inspectoratului de Jandarmi Județean Dolj au executat 45 misiuni de intervenție cu un efectiv de 220 jandarmi la solicitări prin S.N.U.A.U. 112 sau telefonic.

Au fost executate 32 acțiuni în cooperare cu poliția, cu un efectiv de 191 jandarmi, ocazie cu care au fost aplicate 24 sancțiuni contravenționale în valoare de 5.800 lei și au fost constatate 5 infracțiuni cu 5 autori.

Inspectoratul de Jandarmi Județean Dolj a organizat și executat și un număr de 144 acțiuni în colaborare cu alte instituții (executori judecătorești, administrația publică locală, Comisariatul Județean Dolj al Gărzii Naționale de Mediu, organele silvice și piscicole, Comisariatul Județean pentru Protecția Consumatorilor, Serviciul pentru Imigrări Dolj, etc.) cu un efectiv de 721 jandarmi, ocazie cu care au fost aplicate 24 sancțiuni contravenționale în valoare de 6.800 lei.

Un alt palier important în activitatea Inspectoratului de Jandarmi Județean Dolj l-a constituit organizarea și executarea unor misiuni specifice pe timpul sezonului estival pentru verificarea legalității funcționării agenților economici în zonele de agrement și cele aglomerate de pe raza municipiului Craiova.

O misiune deosebit de importantă în activitatea I.J.J. Dolj, a constituit-o menținerea ordinii și siguranței publice în zona instituțiilor de învățământ preuniversitar din municipiul Craiova.

Această activitate s-a realizat în sistem integrat Poliție – Jandarmerie – Poliție Locală, în conformitate cu prevederile „Planului Unic de Ordine și Siguranță Publică al

Județului Dolj” și a „Sistemului cadru de asigurare a protecției unităților de învățământ școlar, a siguranței elevilor și a personalului didactic”, activități care au vizat în special creșterea siguranței elevilor și cadrelor didactice în unitățile de învățământ, în incintele și zonele adiacente unităților de învățământ, asigurarea climatului de ordine și siguranță publică pe traseele de afluire/defluire ale elevilor, prevenirea și descurajarea acțiunilor de tulburare a ordinii și siguranței publice în zona unităților de învățământ prin prezența activă a jandarmilor în zonele identificate cu risc, intervenția imediată și oportună pentru soluționarea oricăror situații ce pot apărea în zona instituțiilor de învățământ, realizarea unei colaborări permanente cu personalul didactic al instituțiilor de învățământ preuniversitar din municipiul Craiova și derularea unui dialog constructiv cu elevii în cadrul programelor preventiv-educative.

Personalul I.J.J. Dolj s-a implicat activ și în organizarea și coordonarea activităților cu caracter preventiv și educațional în instituțiile de învățământ preuniversitar, fiind desfășurate 84 acțiuni în cadrul programelor de prevenire a violenței la competițiile și jocurile sportive „Competiția sportivă = spectacol”, „Fair-play în sport – Fair-play pe stradă”, a programelor de prevenire privind consumul de droguri „Minte sănătoasă – Organism puternic” și „Fii conștient de riscurile consumului de droguri”, precum și a programului de prevenire a violenței în școli „*Să exmatriculăm violența*”. Aceste activități au urmărit conștientizarea tinerilor privind consecințele săvârșirii de fapte antisociale, ale consumului de substanțe ori produse cu efecte psihoactive, dăunătoare sănătății și rolul activităților preventive din instituțiile de învățământ preuniversitar.

De asemenea, în perioada de referință, efectivele I.J.J. Dolj au executat misiuni de menținere a ordinii și siguranței publice prin patrule de jandarmi pe mijloacele de transport în comun aparținând RAT Craiova, în scopul creșterii siguranței cetățenilor, prevenirii și combaterii faptelor de natură contravențională sau penală și luării măsurilor legale, în cazul comiterii unor fapte antisociale.

Măsuri și direcții de acțiune pentru eficientizarea activității:

- informarea Inspectoratului de Jandarmi Județean Dolj de către Primăria Municipiului Craiova cu ocazia depunerii cererilor de organizare a unor adunări publice (mitinguri, marșuri, acțiuni de protest, etc.);

- participarea efectivelor Poliției Locale Craiova, la solicitarea Inspectoratului de Jandarmi Județean Dolj, la asigurarea măsurilor de ordine și siguranță publică cu ocazia adunărilor publice, mitingurilor, manifestărilor cultural - artistice și sportive organizate la nivel local;

- dezvoltarea capacității operaționale a structurilor de jandarmi pentru asigurarea unei intervenții prompte în situații de urgență sau de tulburare a ordinii publice;

- transmiterea, zilnic, către Inspectoratul de Jandarmi Județean Dolj, a buletinului informativ al Poliției Locale Craiova cu evenimentele petrecute în ultimele 24 de ore, în vederea cunoașterii permanente a evoluției situației operative din zona de responsabilitate;

- creșterea gradului de siguranță civică în mun. Craiova prin întrebuintarea eficientă a structurilor de jandarmi în zona de responsabilitate;

- asigurarea pazei și protecției obiectivelor, transporturilor de valori și a celor speciale precum și a conductelor petroliere prin eficientizarea dispozitivelor de pază și intervenție;

- dezvoltarea cooperării și colaborării intra - interinstituționale cu alte instituții și structuri, în baza planurilor de cooperare/ colaborare / intervenție;

- eficientizarea formelor, metodelor și procedeelelor specifice de realizare a dispozitivelor de pază și protecție în vederea creșterii nivelului de siguranță al infrastructurilor critice din competență;

Continuarea desfășurării unor activități de pregătire antiinfracțională a cetățenilor, în special în rândul tinerilor, în scopul prevenirii și combaterii faptelor antisociale.

Gruparea de Jandarmi Mobilă Frații Buzești Craiova

Gruparea de Jandarmi Mobilă Craiova a acționat în anul 2013 pe următoarele direcții de acțiune:

- creșterea gradului de siguranță și protecție a cetățeanului, creșterea autorității structurilor cu atribuții în domeniul ordinii și siguranței publice, sporirea încrederii populației în instituțiile statului, prezervarea unui climat optim de ordine și siguranță publică;

- evaluarea permanentă a cadrului operațional pentru realizarea în timp oportun a analizelor specifice privind eventuale riscuri și vulnerabilități în planul ordinii publice și dispunerea de măsuri conform competențelor legale, pe plan local, împreună cu celelalte autorități ale administrației publice, în vederea asigurării climatului de siguranță publică;

- cooperare cu celelalte instituții ale statului cu atribuții în domeniul ordinii și siguranței publice, în vederea cunoașterii permanente a situației operative, prevenirea declanșării unor stări conflictuale și acte de tulburare a ordinii și liniștii publice;

- acoperirea eficientă a zonei de competență cu forțe și mijloace în vederea intervenției în timp operativ pentru rezolvarea oricărei situații, asigurarea ordinii publice și, la nevoie restabilirea acesteia;

- executarea în sistem integrat (poliție/jandarmi) a unor acțiuni pentru prevenirea, combaterea și descurajarea fenomenului infracțional sau contravențional;

- asigurarea măsurilor de ordine publică și protecția participanților pe timpul desfășurării de manifestări sportive, cultural-artistice, comemorative, religioase, și pe timpul vizitelor oficiale;

- asigurarea măsurilor de ordine publice pe timpul manifestărilor publice de amploare ce s-au desfășurat în spațiul public;

- punerea în aplicare a mandatelor de aducere emise de instanțele competente;

- intervenția imediată și oportună la solicitările prin SNUAU 112 sau alte solicitări pentru rezolvarea oricăror situații precum și în sprijinul efectivelor care asigură paza și protecția transporturilor cu caracter special, de bunuri sau de valori;

- creșterea capacității operative a efectivelor unității, în vederea gestionării situațiilor determinate de declanșarea unor manifestații publice sau altor forme de protest, pe fondul nemulțumirilor create de impactul în plan social al crizei economico – financiare;

- asigurarea schimbului de date și informații în cazul unor evenimente majore cu caracter transfrontalier (menținerea ordinii publice, manifestări sportive), în conformitate cu prevederile Convenției Schengen și ale Tratatului de la Prüm privind aprofundarea cooperării transfrontaliere, în special în vederea combaterii terorismului, criminalității transfrontaliere și a migrației ilegale;

- asigurarea transparenței în informarea corectă a opiniei publice cu privire la activitatea unității și dezvoltarea relațiilor de parteneriat cu societatea civilă.

În anul 2013, Gruparea de Jandarmi Mobilă Craiova a asigurat în municipiul Craiova măsurile de ordine la un număr de 74 manifestări sportive (partidele de fotbal din cadrul Ligii a-II-a susținute de echipa CS U Craiova pe teren propriu, partidele internaționale de baschet, volei și handbal precum și cele cu grad mediu sau ridicat de risc din cadrul ligilor naționale susținute de clubul sportiv SCM Craiova la Sala Polivalentă), 4 misiuni de asigurare a ordinii publice la manifestări de protest (marșuri, mitinguri), 37 misiuni la manifestări cultural artistice, religioase, comemorative, promoționale (Zilele Municipiului Craiova, spectacolele organizate de Primăria municipiului Craiova, sărbători câmpenești, spectacolele aniversare Antena 3, Lidl, Caravana Catena, Mix Music Evo, Zilele Mihai Viteazul, Festivalul Haiducilor, Revelionul 2013/2014, spectacolele din cadrul campaniei Primăriei municipiului Craiova – Craiova, capitală cultural-europeană) și 1 misiune de

asigurare a ordinii publice pe timpul vizitelor oficiale.

Pe linia menținerii ordinii publice, Gruparea de Jandarmi Mobilă Craiova a executat pe raza municipiului Craiova un număr de 318 misiuni de menținere a ordinii publice prin patrulare de jandarmi, 312 misiuni de menținere a ordinii publice prin patrulare mixte poliție-jandarmi, 17 acțiuni punctuale în piețe, târguri, oboare, 9 acțiuni punctuale în zone de interes operativ sau cu risc criminogen ridicat și 2 acțiuni punctuale în zona instituțiilor de învățământ preuniversitar.

De asemenea, au fost executate un număr de 852 acțiuni în cooperare cu Inspectoratul de Poliție al Județului Dolj pentru prevenirea, combaterea și descurajarea fenomenului contravențional sau infracțional, diminuarea infracționalității stradale, 150 misiuni în cooperare cu organele administrației publice locale, 16 misiuni în cooperare cu executorii judecătorești și 2 misiuni în cooperare cu Serviciul pentru Imigrări al județului Dolj.

În anul 2013, GJMb Craiova a executat misiuni în cooperare cu Secția Regională de Poliție Transporturi Craiova pentru prevenirea și sustragerilor de componente de la infrastructura căii ferate pe magistrala CF 900, în zona Aeroportului Internațional Craiova, pe timpul sosirii/plecării curselor internaționale, cu Direcția Regională pentru Accize și Operațiuni Vamale Craiova, pentru prevenirea și combaterea activităților ilegale cu produse cu tutun ce provin din Ucraina, Republica Moldova sau sunt transportate pe Marea Neagră și organele administrației publice locale – Primăria Municipiului Craiova, RAT Craiova.

În anul 2013, în baza Planului Unic de Ordine și Siguranță al Județului Dolj, Sistemului cadru de asigurare a protecției instituțiilor de învățământ încheiat la nivelul județului Dolj și Planului de măsuri pentru menținerea și creșterea gradului de siguranță civică în zona unităților de învățământ în anul școlar 2013-2014 aprobat de Prefectul Județului Dolj, Gruparea de Jandarmi Mobilă Craiova a participat în sistem integrat cu Poliția municipiului Craiova la menținerea ordinii și siguranței publice în zona instituțiilor de învățământ din municipiul Craiova.

În sezonul estival 2013, situația operativă a fost caracterizată prin menținerea unui climat de liniște și siguranță publică, numărul infracțiunilor și contravențiilor menținându-se la un nivel scăzut, fapt datorat prezenței active a efectivelor de jandarmi și poliție care au acționat în sistem integrat în zonele și mediile cu potențial turistic din zona de competență.

Pe timpul acestor misiuni efectivele GJMb. Craiova au constatat un număr de 32 infracțiuni în mod independent cu 37 autori, 305 infracțiuni în cooperare cu poliția, fiind depistați 351 autori, au fost aplicate un număr de 2487 sancțiuni contravenționale în valoare de 506620 lei, a fost depistat un urmărit internațional și s-au ridicat în vederea confiscării bunuri în valoare de 9190 lei.

În baza Planului de măsuri pentru verificarea legalității desfășurării operațiunilor cu obiecte pirotehnice la nivelul județului Dolj, în perioada analizată unitatea a executat a acțiuni în cooperare cu BAESP din cadrul IPJ Dolj în zona piețelor, târgurilor și centrelor comerciale, pe timpul cărora au fost constatate un număr de 23 infracțiuni cu 25 autori depistați, actele premergătoare fiind întocmite și înregistrate de către efectivele de jandarmi.

Pe timpul acțiunilor, au fost ridicate în vederea confiscării 154010 obiecte artizanale și de distracție pe bază de amestecuri pirotehnice (artificii, pocnitori)

În cursul anului 2013, evoluția situației operative din zona de responsabilitate teritorială a Grupării de Jandarmi Mobile Craiova a fost marcată printr-un trend descendent al infracționalității stradale, astfel că în urma eforturilor depuse pentru realizarea unor dispozitive de ordine și siguranță publică eficiente, în anul 2013 criminalitatea stradală la nivelul municipiului Craiova a scăzut cu 4,2 % față de anul 2012.

Enumerăm, în continuare, câteva exemple semnificative de misiuni cu grad de risc mediu sau ridicat la care efectivele Grupării de Jandarmi Mobile Craiova au asigurat

măsurile de ordine publică:

- în perioada 31.05-01.06.2013, în Piața „Mihai Viteazul” din municipiul Craiova, pe timpul „Zilelor municipiului Craiova”, activitate organizată de Primăria municipiului Craiova (spectacole susținute de Andra, Alex Velea, CIA, Cristi Minculescu);

- în data de 07.07.2013, în Piața „Mihai Viteazul” din municipiul Craiova, pe timpul spectacolului „Caravana distracției Golden Brau”, activitate organizată de Primăria municipiului Craiova în parteneriat cu SC Expopedia Internațional SRL (concerte susținute Elena Gheorghe și DJ Radio 21);

- în data de 11.07.2013, în Piața „Mihai Viteazul” din municipiul Craiova, pe timpul spectacolului aniversar „8 ani Antena 3”, activitate organizată de Primăria municipiului Craiova în parteneriat cu Antena 3 (concerte susținute de Loredana, Zdob și Zdub, CRBL, Connect-R, Alex Velea, Holograf, Vunk, Puya, Corina, HI-Q, Accent, Delia);

- manifestările religioase desfășurate în perioada sărbătorilor pascale din anul 2013;

- în data de 23.11.2013, la Stadionul „Ion Oblemenco” din municipiul Craiova, pe timpul desfășurării partidei de fotbal cu grad ridicat de risc din cadrul Ligii a II-a, dintre echipele CS U Craiova și FC U Craiova;

- în data de 31.12.2013/01.01.2014, în „Piața Tricolorului” din municipiul Craiova, la manifestarea cultural-artistică „Revelion 2013/2014” organizată de Primăria municipiului Craiova, eveniment la care au concertat: Mario (Next Star), Alex Mica, Guess Who și Corina.

La solicitarea IJJ Dolj și IPJ Dolj, GJMb Craiova a participat în baza Planurilor comune întocmite în acest sens la executarea de acțiuni cu efective mărite pe raza municipiului Craiova, pentru prevenirea, combaterea și descurajarea fenomenului contravențional sau infracțional.

Pe linia activităților de prevenire a fenomenului contravențional și infracțional, la nivelul Grupării de Jandarmi Mobile Craiova, au fost încheiate un număr de 12 parteneriate cu instituțiile de învățământ din municipiul Craiova, având ca obiective prevenirea și combaterea faptelor antisociale din zona instituțiilor de învățământ, a comportamentului deviant și a delicvenței juvenile, și acordarea sprijinului educațional referitor la cunoașterea legislației în materie contravențională / penală, sensibilizarea și educarea elevilor în scopul evitării consumului de droguri.

De asemenea, cadrele unității au inițiat și desfășurat 234 acțiuni de prevenire a fenomenului infracțional, prin Programele de prevenire intitulate „Interzis faptelor antisociale în instituțiile de învățământ”, „Competiția Sportivă = Spectacol” „Da vieții, nu drogurilor”, „Campanie de informare Ziua Europeană a numărului unic 112”, „Activități de Informare 120 ani de la înființarea Jandarmeriei Rurale”, „Mișcarea locală împotriva traficului de persoane pentru marcarea Zilei Europene de Luptă Împotriva Traficului de Persoane”.

În cadrul parteneriatelor și programelor proprii de prevenire, cu sprijinul și participarea reprezentanților Centrului Național Antidrog – Sucursala Craiova și ai Agenției Naționale Împotriva Traficului de Persoane – Centrul Regional Craiova, au fost organizate 14 activități, ocazie cu care au fost distribuite pliante și reviste cu istoricul Grupării de Jandarmi Mobile Craiova.

Pe linia combaterii criminalității organizate și transfrontaliere, destructurarea grupurilor infracționale organizate, Gruparea de Jandarmi Mobilă Craiova a participat la solicitarea procurorilor la o serie de acțiuni ce vizau grupuri infracționale organizate specializate în infracțiuni informatice, clonare de carduri, înșelăciune, trafic de persoane, șantaj, infracțiuni cu violență, evaziune fiscală, trafic de metale.

Turism

Procesul privatizării infrastructurii turistice a municipiului Craiova, îmbinat cu scăderea nivelului de trai al populației au dus la o slabă valorificare a potențialului turistic.

La nivelul anului 2013, activitatea turistică s-a desfășurat prin intermediul a 36 unități de cazare existente acestea având un potențial de cazare turistică de 1741 locuri.

Hotelurile dețin 52,8% din totalul unităților de cazare, urmate de pensiunile turistice urbane cu 25,0%, hosteluri cu 11,2%, moteluri și vile turistice fiecare cu câte 5,5%.

Numărul turiștilor cazați în anul 2013 a fost de 64853 (cu 6253 turiști mai mult față de anul 2012), cu 126081 om-zile înnoptări (cu 17018 om-zile înnoptări mai mult decât în anul 2012).

Câteva obiective turistice de referință ale municipiului Craiova:

Cea mai veche construcție din zona Craiovei care s-a păstrat, atestată ca atare, este *mănăstirea Coșuna - Bucovățul Vechi*, însă, din tot ansamblul inițial a rezistat până în zilele noastre numai biserica. Deși pisania indică data de 3 decembrie 1572, o veche cartografiere susține că mănăstirea ar fi fost zidită în 1483. Din punct de vedere arhitectonic, biserica este realizată în stil muntenesc, caracterizat prin sinteza dintre elementele populare autohtone și cele bizantine.

Biserica mănăstirii Jitianu, considerată ctitorie a lui Serban Voievod (1654-1658). Biserici construite în stil brâncovenesc - Sf. Ilie, Construită în 1720 de vornicul Ilie Oteteliseanu și marii negustori ai orașului (zugrăvită de pictorul C.Lecca între 1840-1841, refăcută în 1893, pictura actuală fiind cea executată de Gh.Ioanid și Gh.Tatarescu), Biserica Tuturor Sfintilor (1700), Biserica Sf. Gheorghe Vechi (1730), Mănăstirea Obedeau (1747), Biserica Mântuleasa (1786), Sfântul Nicolae (1794).

Biserica Sfântul Dumitru este ctitorită de Matei Basarab în 1652. Afectată de cutremurul din 1840, biserica este închisă până în anul 1889, când au început lucrările de restaurare sub conducerea arhitectului Andre Lecomte de Nouy, care a ridicat din temelii actuala construcție, fără a respecta stilul celei vechi.

Casa Băniei, cea mai veche clădire existentă azi în oraș, datând din anul 1699. Refăcută de Constantin Brâncoveanu, Casa Băniei are două nivele, cu camere cu bolți de cărămidă la parter, cu camere și cerdace la etaj. A fost lucrată de către meșterii arhitecți ai domnitorului, într-un stil popular. Aici se aduna divanul Craiovei, iar în timpul ocupației austriece a fost reședința administrației stăpânilor. Ulterior, clădirea a fost, succesiv: cartierul lui Murtaza Pașa (1737-1739), locuința particulară a episcopului, localul primei școli din Craiova (1750), local pentru tribunal, local de școală pentru Gimnaziul Frații Buzești (1896-1914) și școală normală de învățătoare, lăcaș pentru Muzeul Olteniei (1934-1948) și pentru secția de etnografie (din 1967).

Palatul Jean Mihail (actualul Muzeu de Artă), realizat între 1899-1907 de arhitectul francez Paul Gottereau, la cererea lui Constantin Mihail - unul dintre cei mai bogați oameni ai României din acele vremuri.

Casa Vorvorenilor - actualul sediu al Mitropoliei Olteniei - este un palat realizat după planurile arhitectului D.Maimarolu; el prezintă influența mai târzie a Renașterii franceze, caracterizată prin acoperișuri mansardate, multitudinea de ornamentări și stucaturi, interioare bogat decorate.

Universitatea, fostul Palat de Justiție, a fost proiectată, în 1890, de arhitectul Ion Socolescu și este o ilustrare a neoclasicismului în arhitectură.

O altă construcție deosebită este *clădirea fostei Bănci a Comerțului, acum sediul Primăriei Craiovei*. Proiectată de arhitectul Ion Mincu, este terminată în 1916 de către elevul său Constantin Iotzu. Clădirea are un interior bogat decorat cu stucaturi, vitrouri, mozaicuri venețiene și grilaje de fier forjat. O construcție interesantă, viguroasă, cu caractere arhitectonice populare, este fostul Palat Administrativ, astăzi sediul Prefecturii și Consiliului

Județean Dolj. Opera a arhitectului Petre Antonescu, această clădire a fost realizată, între anii 1912-1913.

După primul război mondial, pe plan stilistic se continuă strădania de afirmare a elementelor naționale în artă. În Craiova acestei perioade se construiește așa-numita Casa Albă (pe una din laturile grădinii centrale - English Park - realizată în stilul unui scuar londonez), după planurile arhitectului Constantin Iotzu. Dintre realizările contemporane trebuie să amintim noul edificiu al Teatrului Național, inaugurat în 1973.

Alături de construcțiile amintite mai înainte, un punct de atracție al Craiovei îl reprezintă *Parcul Nicolae Romanescu*, unic în România și una dintre cele mai interesante realizări de acest gen din Europa. Proiectul, creație a arhitectului francez E.Redont, a fost premiat cu Medalia de Aur la Expoziția Internațională de la Paris din 1900. Suprafața totală a parcului cuprinde peste 96 ha de plantații (arboret, peluze, arbori, arbusti), o întindere de apă de 4 ha, un hipodrom de peste 20 ha, drumuri, alei și poteci pe o întindere de 35 km. Există și o grădină zoologică, unde pot fi văzute îndeosebi specii de păsări și animale indigene, dar și străine.

Grădina Botanică a fost amenajată din inițiativa botanistului craiovean Al. Buia, cu scopul de a servi ca bază de studiu pentru studenții facultăților de agronomie și horticultură, dar și ca zonă de agrement. Grădina cuprinde o suprafață de 17 ha și este delimitată pe sectoare distincte : ornamental (aproape 4,5 ha), sistematic, flora globului, economic.

STAREA MEDIULUI

Calitatea aerului

Începând din anul 2006, supravegherea calității aerului în aglomerarea Craiova s-a realizat prin intermediul sistemului automat de monitorizare a calității aerului inclus în RNMCA, format din 5 stații amplasate conform criteriilor specifice prevăzute în Ord.592/2002 (preluate în prezent de Legea 204/2011).

Poluanții monitorizați - respectiv SO₂, NO₂, NO_x, CO, Pb, PM₁₀ și PM_{2,5}, benzen și ozon (O₃) - sunt cei reglementați prin directivele europene privind calitatea aerului înconjurător preluate în legislația noastră prin Legea 104/2011, privind valorile limită, de prag și de alertă ale acestora, precum și a metodelor de măsurare și evaluare (Directiva nr. 96/62/CE privind evaluarea și managementul calității aerului, Directiva nr. 99/30/CE privind valorile limită pentru dioxid de sulf, dioxid de azot și oxizi de azot, particule în suspensie și plumb în aerul atmosferic, Directiva nr. 2000/69/CE privind valorile limită pentru benzen și monoxid de carbon în aerul atmosferic Directiva nr. 2002/3/CE privind poluarea aerului cu ozon).

Structura rețelei din aglomerarea Craiova:

- Stația DJ-1- stație urbană de trafic, amplasată pe Calea București, vis-a-vis de Piața Mare, locația respectivă fiind reprezentativă din punct de vedere al traficului (raza ariei de reprezentativitate max 100 m); poluanții monitorizați sunt SO₂, NO, NO₂, NO_x, CO, PM₁₀ și BTEX;

- Stația DJ-2- stație de fond urban amplasată în zona Primăriei Craiovei, expusă mai puțin traficului și industriei; poluanții monitorizați sunt SO₂, NO, NO₂, NO_x, CO, PM_{2,5} și BTEX;

- Stația DJ-3- stație mixtă- industrială și de trafic, amplasată în zona Billa, aflată sub influența ambelor termocentrale și a rețelei de trafic intens din vestul orașului (raza ariei de reprezentativitate este de max 1 km); poluanții monitorizați sunt SO₂, NO, NO₂, NO_x, O₃, PM₁₀;

- Stația DJ-4- stație industrială, situată la intrarea în Ișalnița, în mediu suburban, aflată sub influența termocentralei din zonă mai ales; poluanții monitorizați sunt SO₂, NO, NO₂, NO_x, O₃;

- Stația DJ-5- stație de fond suburban amplasată în zona pod Jiu spre intrarea în Breasta, situată la distanță de aproape toate sursele de poluare majore din aglomerare, afectată uneori de emisiile de la CET Ișalnița; poluanții monitorizați sunt SO₂, NO, NO₂, NO_x, CO, PM₁₀ și O₃- de menționat că acesta din urmă se regăsește în rețeaua europeană specială de monitorizare și evaluare, alături de alte stații din țară.

Pe lângă indicatorii de calitate a aerului menționați, se monitorizează și parametri meteorologici la stațiile DJ-2 și respectiv DJ-4: temperatura, direcția și viteza vântului, presiunea atmosferică, radiația solară, umiditatea relativă și nivelul precipitațiilor.

Principalele surse de emisie care afectează valorile indicatorilor monitorizați sunt:

- traficul auto și feroviar - produc emisii de poluanți chimici, pulberi și zgomot, cele mai afectate artere fiind: N. Titulescu, Calea București și B-dul Decebal;
- arderi în industria de transformare și pentru producerea de energie electrică și termică- platformele industriale ale celor 2 termocentrale emit o serie de poluanți în atmosferă (oxizi ai sulfului și azotului, monoxid și dioxid de carbon, compuși organici volatili, pulberi), generează volume mari de ape uzate industriale și produc cantități mari de deșeuri (cenușa și sterilul). La cele două locații ale haldelor de cenușă, cea de la Ișalnița și cea de

- la Valea Mânăstirii, încă se mai produc uneori spulberări de praf în condiții de vânt uscat;
- alte procese industriale - platforma de sud-est (Electroputere, M.A.T., Reloc, Ford), zona din NV- Elpreco, Fabrica de bere, incineratorul generează în atmosferă emisii de diverși poluanți și zgomot;
 - exploatarea gazelor produce emisii de compuși organici volatili;
 - procesele de ardere pentru încălzirea casnică influențează sensibil concentrațiile poluanților în timpul iernii, prin contribuția lor la nivelul PM₁₀, PM_{2,5}, oxizilor de azot, monoxidului de carbon;
 - șantiere deschise sunt importante surse de pulberi mai ales;
 - factori naturali - terenurile agricole din apropiere sunt importante surse de pulberi, de asemenea;
 - surse accidentale – incendii;
 - surse locale necontrolate, ca arderea miriștilor, arderi ale materialelor plastice sunt surse de pulberi, oxizi și alți compuși organici, unii foarte periculoși;
 - zonele încă nesalubritate sunt la rândul lor surse pentru prezența în atmosferă a diverșilor compuși rezultați în urma descompunerii, ca amoniacul.

Evoluția poluanților monitorizați în 2013

În urma monitorizării poluanților atmosferici în anul 2013 s-au obținut, la anumiți indicatori, ca oxizii de azot și monoxidul de carbon, date comparabile cu cele din anii precedenți, pentru NO₂ și NO_x *trendul pare a fi chiar crescător*.

Au fost înregistrate, în schimb, mai puține depășiri ale valorilor limită orare la SO₂ (doar 2, la stația de la Ișalnița) și de asemenea valori mai scăzute ale datelor gravimetrice zilnice ale PM₁₀, după cum se poate observa în tabelul de mai jos.

Ozonul, poluant secundar a cărui formare în atmosferă depinde mult de condițiile climatice- respectiv radiația solară și temperaturile ridicate din sezonul primăvară - toamnă și de existența în principal a precursorilor de natură organică și a oxizilor de azot, a avut, ca de obicei, multe depășiri ale valorii țintă pentru sănătatea umană, cele mai multe fiind înregistrate la stația de la Billa în acest an.

Trebuie menționat faptul că evoluția poluanților depinde foarte mult și de condițiile de dispersie în atmosferă, zona Craiovei fiind *defavorizată* în sensul că în oraș se înregistrează deseori condiții de calm atmosferic indiferent de anotimp și de asemenea se produc inversiuni termice în timpul serii, în perioadele de toamna și iarna. Aceste condiții climatice conduc la acumularea poluanților emisi de la diverse surse și creșterea concentrațiilor, uneori peste limitele orare și zilnice permise.

Tabel sinteza. Perioada: 2013						
stație	poluant	media anuala	unitate masura	tip depasire	nr. depasiri	captura de date validate (%)
DJ-1	SO ₂	8	μg/m ³	Depășirea valorii limitei orare (350 microg/m ³ , medie orara)	0	94
	NO ₂	40	μg/m ³	Depășirea valorii limită orare (200 microg/m ³ , medie orară)	0	83
	NO _x	62	μg/m ³			83
	CO	0.47	mg/m ³		0	94
	Benzen	1.66	μg/m ³			35
	PM ₁₀ grav.	23	μg/m ³	Depasirea valorii limitei zilnice (50 microg/m ³ , medie pe 24	11	82

				ore)		
DJ-2	SO ₂	12	µg/m ³	Depășirea valorii limitei orare (350 microg/m ³ , medie orara)	0	73
	NO ₂		µg/m ³			0
	NO _x		µg/m ³			0
	CO		mg/m ³			0
	Benzen		µg/m ³			0
	PM _{2.5} grav.	22	µg/m ³			28
DJ-3	SO ₂	14	µg/m ³	Depășirea valorii limitei orare (350 microg/m ³ , medie orara)	0	95
	NO ₂	40	µg/m ³	Depășirea valorii limitei orare (200 microg/m ³ , medie orara)	0	30
	NO _x	82	µg/m ³			30
	O ₃	56	µg/m ³	Depasirea valorii tinta pentru sanatatea umana (120 microg/m ³ , maxima zilnica a mediilor pe 8 ore)	65	94
	O ₃	56	µg/m ³	Depasirea pragului de informare (180 microg/m ³ , medie orara)	1	94
	PM ₁₀ grav.	28	µg/m ³	Depasirea valorii limita zilnice (50 microg/m ³ , medie pe 24 ore)	19	80
DJ-4	SO ₂	14	µg/m ³	Depășirea valorii limitei orare (350 microg/m ³ , medie orara)	2	29
	NO ₂		µg/m ³			0
	NO _x		µg/m ³			0
	O ₃	66	µg/m ³	Depasirea valorii tinta pentru sanatatea umana (120 microg/m ³ , maxima zilnica a mediilor pe 8 ore)	27	53
DJ-5	SO ₂	13	µg/m ³	Depășirea valorii limită orare (350 microg/m ³ , medie orara)	0	45
	NO ₂	15	µg/m ³	Depășirea valorii limită orare (200 microg/m ³ , medie orara)	0	47
	NO _x	22	µg/m ³			47
	CO	0.12	mg/m ³		0	43
	O ₃	59	µg/m ³	Depasirea valorii tinta pentru sanatatea umana (120 microg/m ³ , maxima zilnica a mediilor pe 8 ore)	6	41
	PM ₁₀ grav.	32	µg/m ³	Depasirea valorii limita zilnice (50 microg/m ³ , medie pe 24 ore)	3	4
	PM ₁₀ nef.	17	µg/m ³	Depasirea valorii limita zilnice (50 microg/m ³ , medie pe 24 ore)	0	35

Radioactivitatea mediului

APM Dolj a realizat supravegherea radioactivității mediului în Municipiul Craiova, prin intermediul Stației de Supraveghere a Radioactivității Mediului Craiova (SSRM Craiova) și a 2 stații automate de măsurare a dozei, care fac parte din Sistemul Național de Avertizare/Alarmare pentru Radioactivitatea Mediului (S.N.A.A.R.M.), componentă a Rețelei Naționale pentru Supravegherea Radioactivității Mediului (R.N.S.R.M.). Stațiile automate locale sunt concepute să permită funcționarea și monitorizarea radioactivității mediului în zonele în care au fost montate, într-o manieră continuă, fără necesitatea intervenției umane (operare automată), în condițiile de mediu existente, în regiunile de amplasare.

S.N.A.A.R.M. este coordonat de la un centru de comandă aflat în cadrul Laboratorului de Radioactivitate, ANPM.

Rețeaua Națională pentru Supravegherea Radioactivității Mediului (RNSRM) înființată în anul 1962, constituie o componentă specializată a sistemului național de radioprotecție, care realizează supravegherea și controlul respectării prevederilor legale privind radioprotecția mediului și asigură îndeplinirea responsabilităților MMDD privind detectarea, avertizarea și alarmarea factorilor de decizie în cazul unor evenimente cu impact radiologic asupra mediului și sănătății populației.

Existența și funcționarea rețelei este o cerință a UE. Tratatul Euratom – Art. 35, obligă statele europene să-și monitorizeze radioactivitatea mediului din vecinătatea obiectivelor nucleare și pe întreg teritoriul național și să transmită Comunității, prin rapoarte periodice, informațiile obținute (Art.36).

SSRM Craiova efectuează atât un programul standard de supraveghere a radioactivității, cât și un program special de supraveghere a zonei de influență a CN Kozlodui.

SSRM Craiova (funcționează neîntrerupt din 1967), a desfășurat în anul 2013 un program de 24 de ore/zi și a avut drept sarcină principală realizarea monitorizării radioactivității mediului în Municipiul Craiova, în scopul detectării oricărei creșteri nejustificate a radioactivității mediului, această activitate fiind de o mare importanță datorită existenței la aprox. 70 km a complexului nuclear de la Kozlodui. Programul de lucru a presupus măsuratori de activități beta globale în raport cu sursa etalon (Sr-Y)90, măsuratori gamma spectrometrice ale factorilor de mediu: aer, depuneri atmosferice, apa brută Jiu-secțiunea Podari și Ișalnița, apa din foraj Hanul Doctorului, vegetație spontană, sol necultivat, sedimet Jiu și determinări de debit doză gamma.

Situația radioactivității factorilor de mediu în Municipiul Craiova

Radioactivitatea aerului - Aerosoli atmosferici – Craiova

Procedura de determinare a radioactivității atmosferei, constă în aspirarea pe filtre a aerosolilor atmosferici, cu ajutorul unei pompe de vid. Au fost efectuate 4 aspirații zilnice timp de 5 ore fiecare. Pentru separarea contribuției radionuclizilor naturali la radioactivitatea unei probe, fiecare dintre acestea au fost măsurate de 3 ori (la 3 minute după prelevare, la 20 ore și la 5 zile). Valorile înregistrate s-au situat sub nivelul de atenționare de 10 Bq/m³.

a. Variația radioactivității beta globale a aerosolilor-masuratori imediate

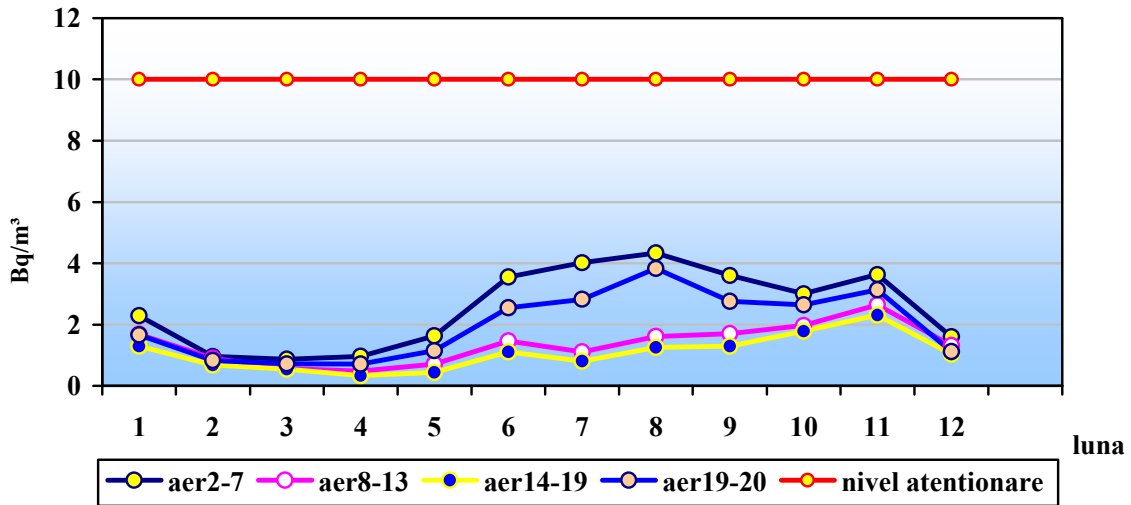

Graficul 1.1.

b. Evoluția radioactivității descendenților radonului, în ultimii 7 ani, aspirația între orele 2-7

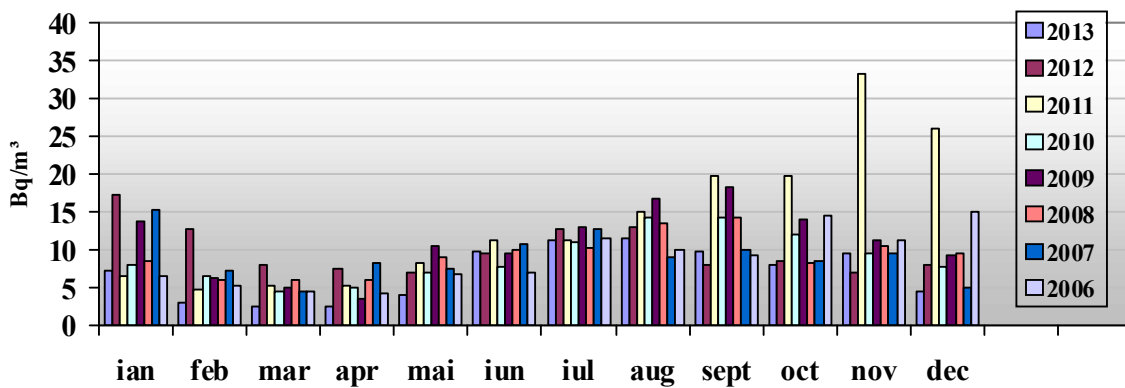

Graficul 1.2

*c. Evoluția radioactivității descendenților radonului,
în ultimii 6 ani, aspirația între orele 8-13*

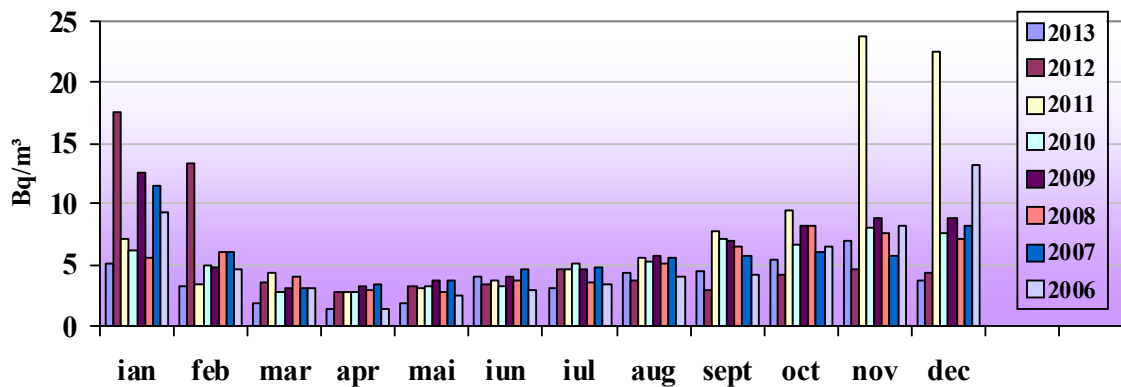

Graficul 1.3

*d. Evoluția radioactivității descendenților radonului,
în ultimii 7 ani, aspirația între orele 14-19*

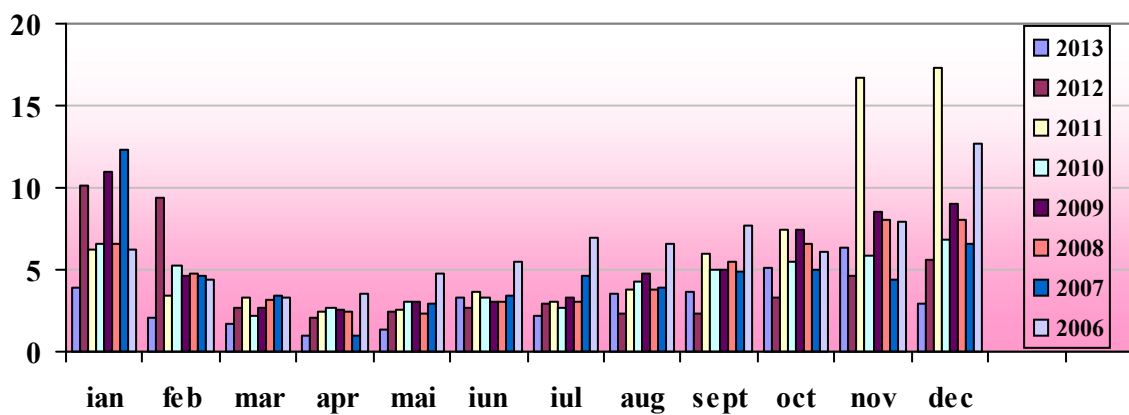

Graficul 1.4

e. *Evoluția radioactivității descendenților radonului,
în ultimii 7 ani, aspirația între orele 20-01*

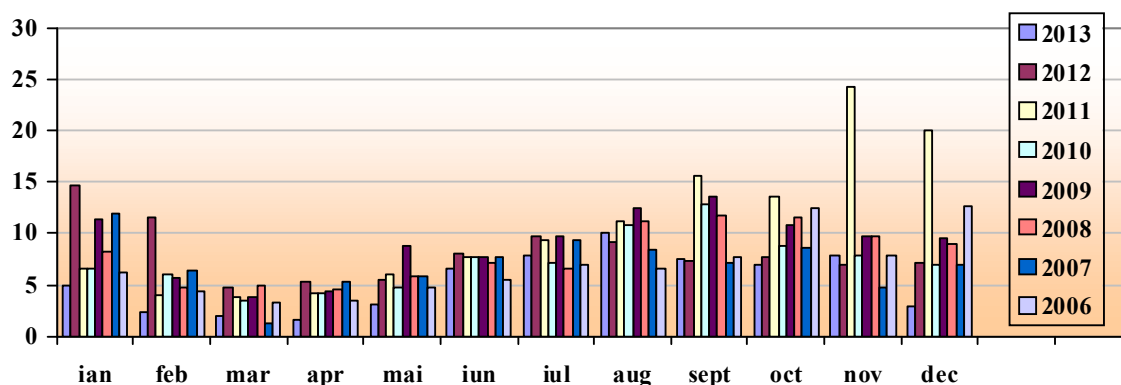

Graficul 1.5

Din graficele prezentate, se observă că radioactivitatea aerosolilor a avut o variație sezonieră, în concordanță cu variația multianuală, iar activitatea specifică a radonului este mai mare în lunile de toamnă-iarnă, aceasta fiind influențată, în cea mai mare parte, de condițiile meteorologice.

Radioactivitatea artificială a aerosolilor atmosferici a fost sub limita de detecție a aparaturii. Activitatea minim detectabilă (AMD), s-a situat în jurul valorii de 5 mBq/mc.

Debitele dozei gamma în aer – Craiova

Variația multianuală a debitului de doză gamma externă

Debitul dozei echivalente gama s-a situat în limita de variație a fondului natural iar doza gamma echivalentă anuală, încasată de populația din zonă a fost de 0.11 mSv/an. Valoarea medie a echivalentului de doză efectivă pentru țara noastră este de 2,4 mSv/an.

Probele de aerosoli atmosferici cumulate lunar, au fost măsurate gama spectrometric. Singurii radionuclizi cu activitatea specifică mai mare decât AMD, au fost radionuclizii Be-7, care a avut o concentrație de 1,432 Bq/m³ și Pb-210 cu concentrație de 0,473 Bq/m³.

Debit doză [$\mu\text{Sv/h}$]

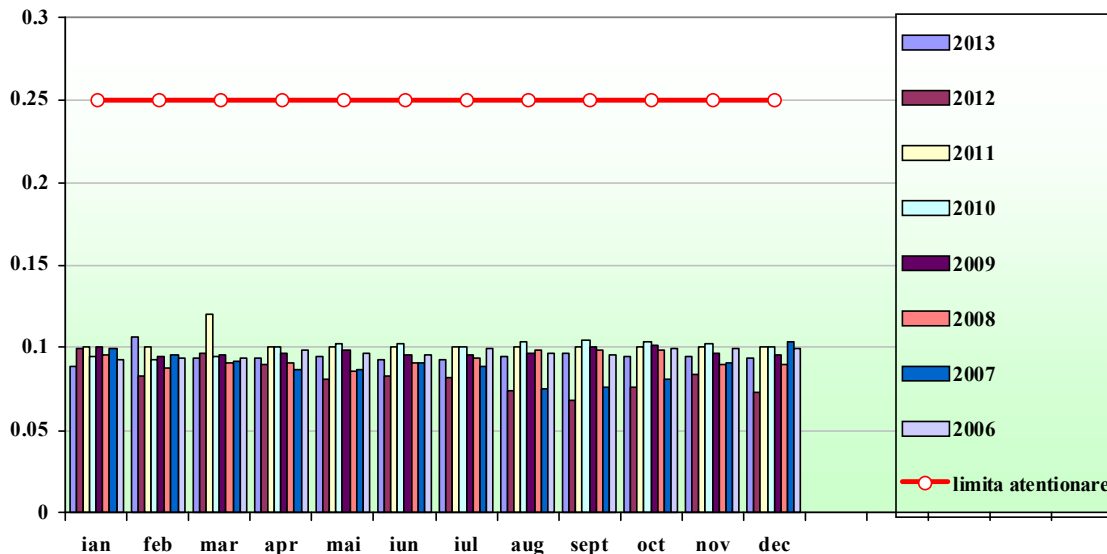

Graficul 2.1

Depuneri atmosferice totale și precipitații Craiova

Probele au fost prelevate zilnic de pe o suprafață de 0.3 m^2 , durata de prelevare fiind de 24 h. Depunerile atmosferice au fost analizate zilnic.

Depuneri atmosferice, activități specifice beta globale ($\text{Bq/m}^2/\text{zi}$)

- valori medii lunare (măsuratori imediate).

Graficul 3.1

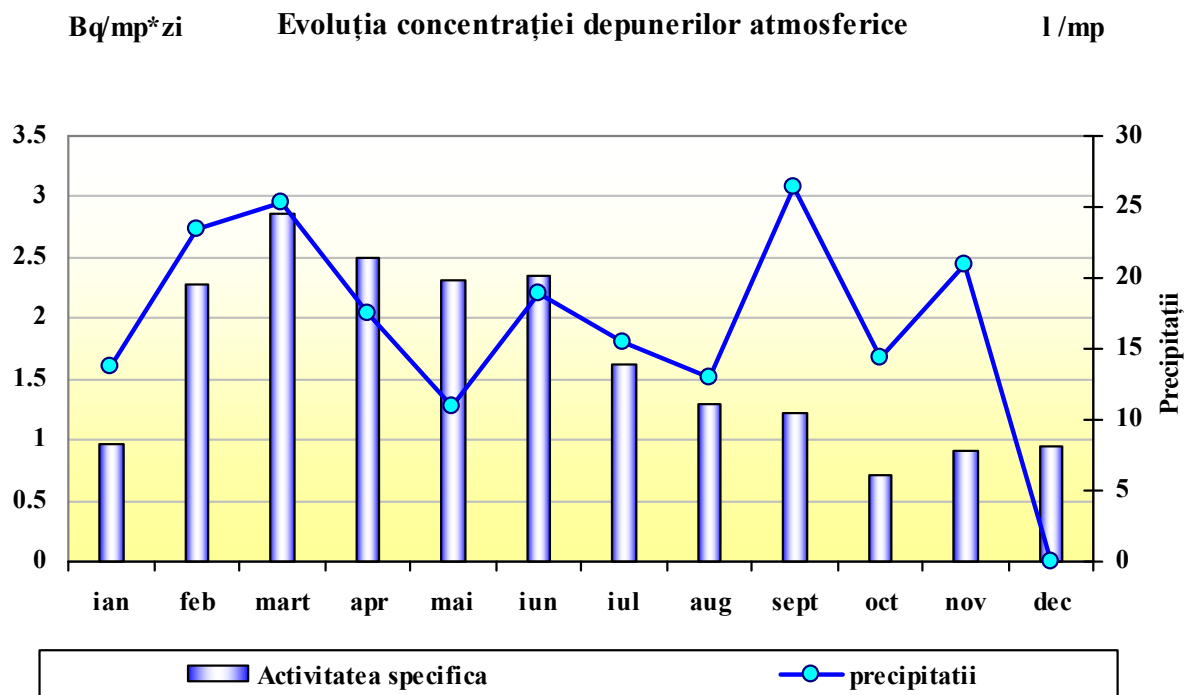

Pe grafic au fost reprezentată variația lunară a depunerilor atmosferice și a precipitațiilor.

Probele de depuneri au fost cumulate lunar și supuse măsurătorilor gamma spectrometrice. Concentrația radionuclizilor artificiali a fost mai mică decât activitatea minim detectabilă. Singurii radionuclizi detectați au fost radionuclizii naturali Be-7, care a avut o concentrație de 5,363 Bq/m²/zi și Pb-210, care a avut o concentrație de 0,628 Bq/m²/zi.

Radioactivitatea artificială beta globală a probelor de apă din Jiu (măs. imediate) avariat între 91,5 și 842,8 Bq/m³ iar cea întârziată măsurată după 5 zile de la recoltare, a fost în medie de 265,01 Bq/m³.

Singurul radionuclid artificial găsit a fost Cs-137, care a avut o concentrație de 3,243 Bq/m³. Concentrația lui în probele de apă a fost de cele mai multe ori, mai mică decât activitatea minim detectabilă. Proveniența acestuia este cernobîliană și se datorează suspensiilor care ajung în apă ca urmare a fenomenului de spălare de către precipitații, a zonelor străbătute de Râul Jiu. Concentrația radionuclizilor naturali este normală pentru acest tip de probă de mediu.

Sol necultivat – Craiova

Valorile obținute în urma măsurătorilor beta globale a probelor de sol necultivat s-au situat între 125,0 și 589,4 Bq/kg, cu o medie anuală de 396,94 Bq/kg. Singurul radionuclid artificial găsit a fost Cs-137, a cărui activitate este de 13,67 Bq/kg și este de proveniență cernobîliană.

Vegetație spontană – Craiova

Radioactivitatea beta globală a vegetației spontane a variat în această perioadă între 81,2 și 1294,7 Bq/kg masa verde, cu o medie anuală de 356,0 Bq/kg masa verde. Nu au fost identificați radionuclizi artificiali.

Managementul deșeurilor

Protejarea mediului este fundamentală în zilele noastre. Trebuie să ne gândim atât la noi cât și la nevoile viitoarelor generații. În ultimii ani, Europa a înțeles că trăiește peste posibilitățile sale reale și că modul nostru de viață pune planeta la încercare.

Consumăm tot mai mult din resursele naturale și punem în pericol sistemele de mediu (apa, solul și aerul). Aceasta nu poate continua la nesfârșit, cu atât mai mult cu cât populația lumii continuă să crească.

Un om prevenit face cât doi! Dacă nu schimbăm comportamentul acum, viitorul nostru va fi mai puțin sigur și tot mai mulți oameni se vor lupta pentru resurse naturale din ce în ce mai reduse.

Mai sunt multe obstacole care trebuie depășite până când vom reuși să trecem la un consum rațional. Va trebui să schimbăm modul în care consumăm resursele naturale. Oamenii își doresc se trăiască confortabil și de aceea se consumă cantități mari de energie și de materii prime, astfel generându-se multe deșeuri. Pentru a ajunge la un consum rațional va trebui să schimbăm stilul nerațional de consum.

Dezvoltarea rațională pare o problemă copleșitoare, dar chiar așa și este. Volumul de deșeuri eliminat poate fi privit ca reprezentând un indicator de eficiență a utilizării resurselor într-o societate, deoarece generarea în exces a deșeurilor este legată de ineficiența proceselor de producție, durabilitatea scăzută a produselor puse pe piață și modele necorespunzătoare de consum.

Deșeurile trebuie să fie privite ca o resursă de producție și ca o sursă de energie.

Consumatorul nu risipește numai resursele limitate dar contribuie și la agravarea problemelor mediului. Deșeurile poluează aerul, apa și solul, degradează peisajele pe suprafețe întinse, antrenează costuri ridicate pentru depozitarea lor și instalații pentru incinerarea reziduurilor. Cantitățile de deșeuri produse pot fi reduse prin diminuarea

cantităților de deșeuri reziduale, dar și prin reducerea poluatorilor, respectiv prin reciclare/valorificare.

Deșeurile de orice fel, rezultate din multiplele activități umane, constituie o problemă de actualitate, datorată atât creșterii continue a cantităților și a tipurilor acestora (care prin degradare și infestare în mediul natural prezintă un pericol pentru mediu și sănătatea populației), cât și însemnatelor cantități de materii prime, materiale refolosibile și energie, care pot fi recuperate și introduse în circuitul economic.

Actionând pentru respectarea mediului, nu înseamnă să ne limităm doar la eliminarea produselor, ci și la un comportament ecologic care este necesar în toate domeniile vieții noastre cotidiene.

Activitatea de gestionare a deșeurilor trebuie să se bazeze pe anumite principii și priorități: principiul protecției resurselor primare stabilește necesitatea de a minimiza și eficientiza utilizarea resurselor primare în special a celor neregenerabile punând accent pe utilizarea resurselor secundare, prevenire, pregătire pentru reutilizare, reciclare, alte operațiuni de valorificare, de exemplu valorificarea energetică și abia în ultimul rând eliminare.

Depozitarea necorespunzătoare a deșeurilor, evacuarea acestora în cursurile de apă, arderea necontrolată, reprezintă o serie de riscuri majore pentru mediu și pentru sănătatea umană, favorizând poluarea aerului, apei, solului, apariția bacteriilor infecțioase, a insectelor, rozătoarelor.

Deșeurile municipale constituie o problemă de strictă actualitate, ținând seama de pericolul potențial pentru sănătate și mediu, precum și de faptul că acestea conțin o serie de materiale reciclabile a căror valorificare are drept rezultat economisirea de resurse naturale și diminuarea consumurilor materiale și energetice.

Cantitățile de deșeuri destinate eliminării prin depozitare sau ardere reprezintă pierderile de materie și energie care contravin principiilor unei dezvoltări durabile.

Deficiențele organizatorice (lipsa sau organizarea rudimentară a serviciilor de salubritate în mediul rural), precum și folosirea unor instalații/tehnologii de eliminare neadecvată unei gestiuni ecologice, fac ca această activitate să aibă un impact negativ asupra mediului și să constituie un risc pentru sănătatea publică.

Gestionarea deșeurilor municipale presupune colectarea, transportul, valorificarea și eliminarea acestora, inclusiv monitorizarea depozitelor de deșeuri după închidere.

Responsabilitatea pentru gestionarea deșeurilor municipale aparține administrațiilor publice locale, care, individual sau prin concesionarea serviciului de salubritate către un agent economic autorizat, trebuie să asigure colectarea selectivă, transportul, neutralizarea, valorificarea și eliminarea finală a acestor deșeuri. Gestionarea deșeurilor trebuie să se realizeze fără a pune în pericol sănătatea umană și fără a dăuna mediului.

De asemenea, potrivit Legii 211/2011 privind regimul deșeurilor, autoritățile administrației publice locale au responsabilitatea colectării separat a biodeșeurilor, în vederea compostării și fermentării acestora, tratării biodeșeurilor într-un mod care asigure un înalt nivel de protecție a mediului, folosirii de materiale sigure pentru mediu, produse din biodeșeuri, și încurajării compostării individuale în gospodării.

Gestionarea deșeurilor municipale

Deșeurile municipale reprezintă totalitatea deșeurilor generate în mediul urban și rural din gospodării, instituții, unități comerciale, agenți economici (deșeuri menajere și asimilabile), deșeuri stradale colectate din spații publice, străzi, parcuri, spații verzi, deșeuri din construcții și demolări și nămoluri de la epurarea apelor uzate orășenești.

Deșeurile municipale și asimilabile conțin în cea mai mare parte categorii de deșeuri care pot fi și trebuie valorificate: hârtie, carton, plastic, metale, lemn, sticlă și deșeuri biodegradabile.

Pentru anumite tipuri de deșeuri nu există practic opțiuni viabile de valorificare pe plan național (de exemplu sticlă). În prezent sistemul este disponibil în primul rând pentru ambalajele materiale plastice și hârtie/carton. Cantitățile reciclate provin, în principal, de la agenții economici, instituții și într-o mai mică măsură de la populație. Alte circuite paralele de reciclare au la bază colectarea stradală prin intermediul containerelor tip clopot sau în zonele de depozitare. Ele reprezintă, de asemenea, o pondere relativ importantă, dar greu de cuantificat.

Colectarea deșeurilor municipale este responsabilitatea municipalităților, direct (prin serviciile de specialitate din cadrul Consiliilor Locale) sau indirect (prin cedarea acestei responsabilități pe bază de contract, către firme specializate în servicii de salubritate).

Depozitarea deșeurilor de tip urban constituie în continuare o problemă care trebuie abordată cu maximă responsabilitate, având în vedere impactul semnificativ asupra factorilor de mediu a deșeurilor de acest tip.

Deșeurile selectate au fost preluate de reciclatori iar deșeurile nereciclabile au fost transportate la depozitul ecologic Mofleni.

La nivelul anului 2013 s-a colectat de pe raza municipiului Craiova prin S.C. Salubritate Craiova S.R.L. o cantitate de 78.803,65 tone de deșeuri municipale asimilabile și inerte, aceasta fiind depozitată la depozitul ecologic Mofleni.

Cantitatea de deșeuri depozitată pe depozitele neconforme este în scădere.

Tratarea deșeurilor biodegradabile prin compostare este soluția principală pentru valorificarea deșeurilor biodegradabile, reutilizarea unei părți din deșeul biologic rural pentru hrana animalelor fiind soluția secundară. Pentru compostare, deșeurile verzi din parcuri, curți, grădini și piețe trebuie colectate separat. Este posibilă și compostarea nămolului de la case (fose septice) și de la instalații de tratare municipale (dacă sunt conforme cu OM 344/2004). Deșeurile alimentare din case pot fi compostate alături de deșeurile verzi sau folosite ca hrană pentru animale. Aceasta metodă este aplicabilă în special pentru restaurante sau instituții cu caracter social, unde cantitățile generate de deșeuri alimentare sunt suficient de mari pentru a justifica recuperarea zilnică și folosirea lor ca hrana pentru animale.

În municipiul Craiova, R.A.A.D.P.F.L. a colectat și depozitat pentru compostare o cantitate de 9.102 to deșeuri biodegradabile din parcuri și grădini.

În vederea dezvoltării unui sistem integrat de colectare și transport a deșeurilor precum, al reducerii impactului asupra mediului și al reducerii cantității de deșeuri biodegradabile depozitate, Consiliul Județean Dolj va implementa proiectul „Sistem de Management Integrat al Deșeurilor în județul Dolj” pentru care APM Dolj a emis Decizia etapei de încadrare nr. 5089/08.11.2013.

Proiectul are ca obiectiv îmbunătățirea infrastructurii de mediu în conformitate cu standardele europene în domeniul gestionării deșeurilor în vederea creșterii calității mediului și a vieții prin:

- creșterea gradului de conectare a populației la serviciile de salubritate și tarife acceptabile,
- reducerea cantității de deșeuri depozitate prin implementarea sistemului de colectare selectivă și creșterea gradului de valorificare a deșeurilor colectate.

Investiții propuse:

- construirea unei instalații de sortare la Mofleni/Craiova, cu o capacitate de cca 44.000 tone/an

- construirea a 4 stații de transfer la: Filiași cu o capacitate de cca. 9.500 t/an, Calafat capacitate 10.500 t/an, Băilești 15.000 t/an, 11.500 t/an;
- construirea a 2 stații de compostare a deșeurilor biodegradabile în localitățile Mofleni/Craiova cu o capacitate de 18.000 t/an și Calafat cu capacitate de 5.500 tone/an
- închiderea depozitelor de deșuri neconforme din mediul urban: Filiași, Calafat, Segarcea
- construirea a 438 platforme de colectare cu 759 containere, pentru colectarea selectivă a deșeurilor din municipiul Craiova

Gestionarea deșeurilor periculoase din deșeurile municipale

Deșeurile menajere periculoase sunt definite ca acele deșuri care ar putea să accentueze proprietățile periculoase ale deșeurilor solide municipale, atunci când sunt depozitate, incinerate sau convertite în compost.

Uleiul de motor, vopselele, pesticidele, antigetul, substanțele de conservare a lemnului, bateriile, cosmeticele și unele dintre substanțele utilizate pentru curățat sunt exemple de produse care pot conține solvenți, produși petrolieri, metale grele sau substanțe toxice chimice. Atunci când aceste produse sunt aruncate la gunoi sau vărsate în canalizare, contaminatează mediul.

În conformitate cu prevederile legale în vigoare, administrațiile publice locale, prin firmele de salubritate, sunt obligate să asigure colectarea separată și tratarea corespunzătoare a acestui flux special de deșuri.

Astfel, deșeurile periculoase din deșeurile municipale sunt colectate și depozitate împreună cu celelalte tipuri de deșuri. Conform unui studiu al Institutului Național de Cercetare și Dezvoltare pentru Protecția Mediului – ICIM, s-a ajuns la concluzia că 0,05% din deșeurile municipale depozitate sunt periculoase.

Deșeurile periculoase din deșeurile municipale necesită o colectare specială în puncte de colectare diferite de cele utilizate în general pentru deșeurile solide municipale, în vederea aplicării soluțiilor specifice de tratare pentru evitarea unor poluări accidentale.

Gestionarea deșeurilor de ambalaje

Responsabilitatea atât a gestionării deșeurilor de ambalaje, cât și a furnizării de date privind cantitățile de ambalaje introduse pe piață revine tuturor operatorilor economici de pe întregul lanț (producător, ambalator, distribuitor, importator).

În general operatorii economici pot opta să își transfere obligațiile către o organizație externă (sistem de conformare) sau să își îndeplinească obligațiile în mod individual. Indiferent de sistemul pentru care optează, acesta trebuie să fie aprobat și monitorizat de către autoritatea națională responsabilă cu protecția mediului.

APM Dolj a autorizat din punct de vedere al protecției mediului operatori economici care colectează de la persoane fizice și juridice deșuri de ambalaje (materiale plastice, metale, hârtie și carton, sticlă, textile), deșuri care sunt mai departe transferate către operatori economici autorizați să recicleze/valorifice deșuri de ambalaje.

Referitor la colectarea selectivă a deșeurilor, în județul Dolj a fost implementat sistemul de colectare selectivă a deșeurilor numai în municipiul Craiova prin amplasarea a 238 recipienți tip IGLOO cu capacitate de 2,5 mc în 87 de locații. Cantitatea totală colectată este de 380.628 kg deșuri de ambalaje (materiale plastice – 229.848 kg, hârtie-carton 140.500 kg, metal 10.280 kg, sticlă – 40.000 kg aflate pe stoc). Faptul că deșeurile de sticlă nu au respectat fluxul corespunzător se datorează impedimentelor care au existat în găsirea unor reciclatori finali, care să preia acest deșeu.

Cantitățile colectate sunt foarte mici comparativ cu țintele prevăzute de legislația în vigoare fiind necesară creșterea gradului de conștientizare a factorilor implicați.

Gestionarea deșeurilor din construcții și demolări

Deșeurile din construcții și demolări continuă să fie un flux sensibil de deșeuri, deoarece în prezent nu se realizează o evidență exactă a cantitatilor generate și nici o gestionare corespunzătoare.

La nivelul județului/municipiului, nu există o evidență clară a acestor tipuri de deșeuri și nu există societăți autorizate care să realizeze reciclarea/valorificarea acestor tipuri de deșeuri. De asemenea, gestionarea deșeurilor din construcții și demolări este necorespunzătoare.

În prezent, doar o mică parte din deșeurile provenite din construcții și demolări este raportată, în special cea provenită de la persoanele care solicită autorizații de construire pentru renovări/demolări/construcții noi.

Cele mai mari cantități, constând de regulă în resturi de betoane, cărămidă sau mixte (cărămidă sau mortar) provin însă din zona societăților de construcții, pe care în general nu le declară, întrucât fie le concasează și le reutilizează la amenajarea drumurilor de acces în șantier sau pentru umplerea gropilor de pe drumurile comunale, fapt mai mult sau mai puțin legal, fie le depozitează de cele mai multe ori în locuri nepermise.

Deșeuri generate din activități medicale

În anul 2013, la nivelul municipiului s-a colectat o cantitate de aproximativ 600 tone deșeuri medicale, deșeuri care au fost neutralizate sau eliminate prin incinerare prin intermediul firmelor autorizate în acest scop (în principal de către SC STERICYCLE ROMÂNIA SRL și SC MEDELINEXIM).

Transportul deșeurilor medicale periculoase de la spitale și alte unități medicale se realizează prin intermediul agenților economici autorizați pentru colectarea și transportul acestor tipuri de deșeuri.

Firme de transport deșeuri periculoase autorizate

Județ	Operator autorizat
DOLJ	SC DIVERS ECOTECH SRL
DOLJ	SC STERICYCLE ROMÂNIA SRL
DOLJ	SC COGEN ENERGY MEDICAL COMPANY SRL Craiova
DOLJ	SC TRANS COGEN MEDICAL COMPANY SRL, Craiova,

Firme autorizate pentru eliminarea finală (incinerare) a deșeurilor

Județ	Operator economic	Tip incinerator
Dolj	SC STERICYCLE ROMÂNIA SRL	Instalație de incinerare deșeuri periculoase
Dolj	SC MEDELINEXIM – autorizat în luna martie 2012, AIM nr. 64/3.01.2012	Instalație de incinerare deșeuri medicale și periculoase

Deșeuri de echipamente electrice și electronice

Responsabilitatea atât a gestionării DEEE, cât și a furnizării de date privind cantitățile de EEE introduse pe piață revine producătorilor/importatorilor. Producătorii/Importatorii pot opta să își transfere obligațiile către o organizație externă (sistem de conformare) sau să își îndeplinească obligațiile în mod individual. Indiferent de sistemul pentru care optează,

acesta trebuie să fie aprobat și monitorizat de către autoritatea națională responsabilă cu protecția mediului.

Reglementările din domeniul gestionării deșeurilor de echipamente electrice și electronice (DEEE) au ca obiective principale următoarele: prevenirea apariției DEEE și reutilizarea, reciclarea și alte forme de valorificare a acestor tipuri de deșeuri pentru a reduce în cea mai mare măsură cantitatea de deșeuri eliminate; îmbunătățirea performanței de mediu a tuturor operatorilor implicați în ciclul de viață al echipamentelor electrice și electronice (producători, distribuitori și consumatori) și, în mod special, a operatorilor economici direct implicați în tratarea deșeurilor de echipamente electrice și electronice.

Pentru îndeplinirea acestor obiective sunt necesare următoarele:

- crearea unor sisteme de colectare care să permită deținătorilor și distribuitorilor finali să predea gratuit deșeurile la punctele de colectare DEEE;
- asigurarea colectării de către distribuitorii de echipamente electrice și electronice a DEEE de același tip și în aceeași cantitate cu echipamentul/echipamentele furnizate;
- asigurarea disponibilității și accesibilității, pe întreg teritoriul țării, a punctelor de colectare necesare, ținând cont în special de densitatea populației;
- monitorizarea îndeplinirii obligațiilor (urmărirea trasabilității deșeurilor), creșterea acurateții datelor raportate;
- combaterea colectării DEEE-urilor ca deșeuri metalice și a tratării necorespunzătoare a acestora;
- introducerea standardelor de reciclare

În vederea atingerii obiectivelor prevăzute de legislația în vigoare au fost campanii de conștientizare și campanii trimestriale de colectare la nivelul municipiului Craiova.

Campanii locale de colectare a DEEE efectuate în 2013

Nume companie	Organizatori	Perioada de desfășurare	Cantitatea colectată (t)
Campanie trimestrială	Primăria Municipiului Craiova, SC Salubritate Craiova SRL împreună cu Asociația Română pentru reciclare RoREC	26 - 27.aprilie 2013	19,0708
Campanie trimestrială	Primăria Municipiului Craiova, SC Salubritate Craiova SRL	27-28 septembrie 2013	1,909
Campanie trimestrială	Primăria Municipiului Craiova, SC Salubritate Craiova SRL împreună cu Asociația Română pentru reciclare RoREC	09 noiembrie 2013	9,0278

Cantitatea de DEEE – uri transferată către tratare în anul 2013 a fost de 30,01 tone.

Gestionarea vehiculelor scoase din uz

Directiva privind vehiculele scoase din uz (VSU) are scopul de a reduce cantitatea de deșeuri provenite de la vehicule scoase din uz. Aceasta include printre altele prevederi referitoare la:

- tratarea (dezmembrarea) VSU;
- stabilirea de către producători a sistemelor de colectare pentru toate vehiculele scoase din uz și transferarea acestora către instalații autorizate de tratare;
- eliberarea certificatului de distrugere de către instalațiile de tratare sau de către vânzătorii ori întreprinderi de colectare, în numele unei instalații de tratare autorizate;

- predarea, fără costuri, de către ultimul deținător și/sau proprietar a vehiculului scos din uz către o instalație de tratare autorizată.

În județul Dolj există în prezent un singur producător de vehicule Ford. În ceea ce privește sistemul de colectare a VSU, în județ sunt autorizați 24 operatori economici pentru colectare/dezmembrare/valorificare. În anul 2013 s-au colectat 538 vehicule scoase din uz.

Se impune dezvoltarea de sisteme de colectare de către operatorii economici de reciclare a deșeurilor provenite de la vehicule, componentele fiind necesare reparării altor vehicule în cazul în care acestea sunt tehnic fezabile precum și integrarea unei cantități ridicate de materiale reciclate care provin din deșeurile vehiculelor scoase din uz, în noile vehicule și alte produse, pentru dezvoltarea piețelor de materiale provenite din deșeuri.

Gestionarea uleiurilor uzate

În ceea ce privește uleiurile uzate se impune creșterea gradului de colectare a uleiurilor uzate provenite de la generatori precum și reducerea impactului asupra mediului prin îmbunătățirea gestionării uleiurilor uzate.

La nivelul județului Dolj, au fost identificați și înregistrați în Sistemul Integrat de Mediu 103 generatori/service-uri/colectorii de uleiuri uzate. Cantitățile generate au fost transferate către operatori economici autorizați în vederea valorificării/eliminării.

În județ sunt autorizate două incineratoare pentru incinerarea deșeurilor periculoase: SC MEDLINE EXIM și SC STERICYCLE România SRL, incineratoare care pot incinera și uleiuri uzate pentru care nu mai există metodă fezabilă de valorificare.

Gestionarea bateriilor și acumulatorilor și a deșeurilor de baterii și acumulatori

Directiva privind bateriile și acumulatorii și deșeurile de baterii și acumulatori prevede:

- interzicerea introducerii pe piață a anumitor baterii și acumulatori care conțin mercur sau cadmiu;
- stabilirea sistemelor de colectare care să permită utilizatorilor finali să elimine toate deșeurile de baterii și acumulatori portabili în mod convenabil și gratuit;
- finanțarea de către producători a costurilor de colectare, tratare și reciclare a tuturor
- bateriilor și acumulatorilor colectați, din care se deduce profitul realizat prin vânzarea materialelor recuperate;
- responsabilitatea producătorilor de baterii și acumulatori și producătorilor de alte produse care conțin o baterie sau un acumulator pentru gestionarea deșeurilor de baterii și acumulatori pe care îi introduc pe piață.

În județul Dolj sunt autorizați 52 operatori care colectează deșeuri de baterii și acumulatori, cantitatea colectată fiind de 4463,553 tone deșeuri de baterii și acumulatori, din care 4351, 883 tone au fost trimise către tratate operatorilor specializați: SC ROMBAT SA Bistrita, MONBAT RECYCLING SRL, ceea ce reprezintă 97% din cantitatea colectată.

Poluarea fonică

Sursele de poluare acustică cele mai importante sunt următoarele: traficul rutier, activitatea industrială, manifestările cultural-sportive, restaurante și discoteci in aer liber ori mixte, traficul feroviar și într-o măsură mai mică traficul aerian.

Traficul rutier generează nivele ridicate de disconfort acustic pe direcțiile principale ale fluxurilor de circulație: intrările dinspre Timisoara, Bucuresti, Calafat si Bechet, rocada de vest-nord-est și artera principală din interiorul orașului: Calea București - Calea Severinului.

Cele mai dense intersecții (artere) sunt: Km 0, Universitate, PECO Severinului, Stația RA, Pasaj Electroputere Auchan, Regionala CFR, Rocada Raului, Craiovița Nouă – Stație

Transformatori.

Activitățile industriale, care creează probleme în domeniul acustic, sunt concentrate în marile platforme industriale:

- platforma Ișalnița, care nu afectează direct locuitorii din Craiova ci doar pe cei din zona Ișalnița – Breasta - Izvorul Rece. Zgomotele continue sunt estompate până la zonele locuite, în schimb vârfurile (depresurizarea cazanelor CET, purje de la fabrica de oxigen) ajung la limitele locuite ca nivele vârf de 60-70 dB.

- platforma de vest (Elpreco SA, Heineken SA, Târg Marlorex) generează nivele de zgomot mai reduse și doar cu impact local.

- platforma de est (Electroputere, Popeci Utilaj Greu SA, Reloc SA, Ford România SA) generează zgomote continue (zi și noapte) și afectează locuitorii din zonele limitrofe printr-un zgomot de fond.

Traficul feroviar afectează continuu liniștea locuitorilor dintr-un culoar de cca. 100 m adiacent liniilor feroviare.

În zona municipiului Craiova traficul aerian civil este scăzut, iar aplicațiile militare (câteva într-un an) se desfășoară de regulă ziua. În contextul mai sus menționat, RA Aeroportul Craiova a realizat harta de zgomot și rapoartele aferente pentru traficul aerian produs de Aeroportul Craiova, acestea fiind raportate la APM Dolj în luna iunie 2013.

Prin contractul nr. 12041 din anul 2012, Primaria Municipiului Craiova a contractat serviciile de realizare a hartilor strategice de zgomot pentru aglomerarea Craiova, pentru sursele trafic rutier, feroviar, industrial și aerian.

Hărțile de zgomot au fost realizate de SC INSTITUTUL DE CERCETARI ÎN TRANSPORTURI – INCERTRANS SA, București, fiind finalizate în aprilie 2013 și aprobate de comisia constituită la nivelul APM Dolj.

Primăria Municipiului Craiova a scos la licitație în anul 2013 pe sistemul de achiziții publice SEAP activitatea de realizare a „Planului de acțiune privind reducerea zgomotului” și testarea teoretică a acestora în vederea găsirii celor mai bune metode și a celor mai eficiente, în lumina existenței unei resurse limitate pentru aplicarea „Planului de acțiune pentru reducerea zgomotului” cele mai potrivite pentru zonele studiate. După desfășurarea licitației, aceasta a fost contestată. Desigur, scăderea nivelului sonor al unei surse poate conduce la sesizarea unor zgomote noi, care erau acoperite de nivelul ridicat al sursei oprite. Nu se poate vorbi de reducerea nivelului de zgomot doar pentru o singură sursă, peisajele sonore sunt influențate și de zgomote care nu fac obiectul acestei directive.

La realizarea „Planurilor de acțiune pentru reducerea zgomotului” se va ține cont de principiile de transmitere a sunetului în aer liber, respectiv de drumul urmat de unda sonoră de la emițător până la receptor. Buna practică în domeniu oferă o clasificare a eficienței măsurilor începând cu sursa de zgomot.

Având în vedere că în municipiul Craiova, traficul rutier este cel mai mare poluant din punct de vedere fonic, măsurile care se vor propune inițial se vor referi numai la sursă.

Vizavi de sursa de zgomot tramvai, după consultarea hărților de zgomot și a situației concrete de pe teren, reducerea zgomotului emis de circulația tramvaielor se poate realiza prin reducerea zgomotului emis la contactul șină-roată, reducerea vibrațiilor vehiculelor prin schimbarea acestora cu vehicule mai silențioase, reducerea vibrațiilor vehiculelor și a căii de rulare prin reducerea rigidității căii de rulare. Aceste măsuri vor fi aplicate prin contractul de modernizare a caii de rulare la tramvai, care este în desfășurare și estimat a se încheia în anul 2015. Acțiunea asupra căii de propagare a sunetului implică panouri fonoizolante la receptori.

Pentru „Planurile de acțiune privind reducerea zgomotului” au fost găsite zonele liniștite ale orașului, acestea fiind zonele în care zgomotul trebuie redus și în care zgomotul trebuie să rămână în acest fel. Conform legislației înseamnă că limitele maxime admise

trebuie să fie 55 dB, iar suprafața minimă pentru o zonă liniștită trebuie să fie de minim 4,5 ha.

Parcurile din municipiul Craiova care trebuie considerate zone liniștite sunt expuse la rândul lor la zgomotul provenit din traficul rutier și de la traficul feroviar, cum ar fi: Parcul Cornițoiu și mai puțin la celelalte surse de poluare fonică.

Prin urmare aplicarea măsurilor de reducere a zgomotului pentru traficul rutier vor avea un impact pozitiv asupra zonelor liniștite din municipiul Craiova.

Calitatea mediului urban

Principiile și obiectivele activității de zone verzi sunt: protecția sănătății populației, responsabilitate față de cetățean, conservarea și protecția mediului, tarife echitabile și accesibile tuturor consumatorilor, transparență, consultarea și antrenarea în discuții a cetățenilor, administrarea corectă și eficientă a bunurilor din proprietatea publică și a banilor publici, satisfacerea nevoilor populației, îmbunătățirea condițiilor de viață ale populației.

O importanță deosebită s-a acordat activității de administrare a domeniului public și privat al municipiului Craiova.

Astfel, pentru ca orașul Craiova să beneficieze de spații verzi la nivelul cerințelor și standardelor europene s-a acordat o atenție deosebită activității de amenajare, întreținere și înfrumusețare a zonelor verzi.

Protecția spațiilor verzi, a dotărilor specifice sau mobilierului urban specific este asigurată de către proprietarii și administratorii acestora și prin intermediul instituțiilor de ordine publică abilitate conform legislației în vigoare.

Prin administrarea spațiilor verzi se asigură:

- a) protecția și conservarea spațiilor verzi pentru menținerea biodiversității lor;
- b) menținerea și dezvoltarea funcțiilor de protecție a spațiilor verzi privind apele, solul, schimbările climatice, menținerea peisajelor în scopul ocrotirii sănătății populației, protecției mediului și asigurării calității vieții;
- c) regenerarea, extinderea, ameliorarea compoziției și a calității spațiilor verzi;
- d) elaborarea și aplicarea unui complex de măsuri privind aducerea și menținerea spațiilor verzi în starea corespunzătoare funcțiilor lor;
- e) identificarea zonelor deficitare și realizarea de lucrări pentru extinderea suprafețelor acoperite cu vegetație;
- f) extinderea suprafețelor ocupate de spații verzi, prin includerea în categoria spațiilor verzi publice a terenurilor cu potențial ecologic sau sociocultural.

Suprafața spațiilor verzi (în zonele construite ale orașelor) sub formă de parcuri, grădini publice, terenuri ale bazelor și amenajărilor sportive a fost de 1037 hectare, pe locuitor revenind în medie 3,5 m.p..

Amenajarea, întreținerea și înfrumusețarea zonelor verzi

Activitatea de amenajare, întreținere și înfrumusețare zone verzi este dată în gestiune directă R.A.A.D.P.F.L. Craiova prin Hotărârea Consiliului Local nr. 56/2006 cu modificările ulterioare

Suprafața zonelor verzi administrate de R.A.A.D.P.F.L. Craiova este de 825 ha.

În anul 2013 au fost amenajate zone verzi noi în zona Gării, cu o suprafață de 300 mp și în cartierul Craiovița Nouă, zona Big Vechi.

Au fost amenajate sensuri giratorii executate artistic cu material dendrofloricol cartier Brazda lui Novac și George Enescu.

În perioada 01 ianuarie - 31 decembrie 2013 pe această activitate au fost desfășurate următoarele lucrări :

- curățirea zăpezii,
- tăieri de regenerare la arbori, arbuști și garduri vii;
- tăieri de corecție la arbori;
- tăieri arbori uscați, înclinați, arbori care afectează rețelele de apă, canalizare, termoficare, scos rădăcini;
- lucrări de întreținere spații verzi, pe bulevarde, aliniamente stradale, grădini, parcuri;
- defrișat manual suprafețe;
- încărcat și transport resturi vegetale;
- întreținere curățeniei;
- lucrări de întreținere spații verzi în asociațiile de proprietari;
- măturat alei, întreținerea curățeniei și pentru 93 locuri de joacă, precum și a celor 19 foișoare;
- s-au reamenajat zone verzi în toate cartierele orașului;
- s-a plantat material dendrofloricol: 3000 arbori (pin, molid, mesteacăn, stejar, stejar roșu, etc), 3000 arbuști (thuya, ienupăr, spireea, etc), 24 000 fire gard viu (ligustrum, buxus-aprox.3600 metri liniari), 2600 fire trandafir, 108000 fire flori bienale, 126000 flori anuale, 20000 fire flori perene, cca 14000 mp rulouri de gazon pe bvd Oltenia, bvd. Tineretului.
- tratamente, administrarea manuală a îngrășămintelor chimice și organice.

Activitatea de mobilier stradal

Activitatea a fost dată în gestiune directă RAADPFL prin HCL 56/2006 cu completările ulterioare.

S-a finanțat activitatea de funcționare și întreținere a fântânilor arteziene.

S-au executat lucrări de întreținere și reparații și de curățire la fântânile arteziene de pe domeniul public. Curățirea și spălarea fântânilor arteziene, s-a făcut ori de câte ori a fost nevoie, suprafața totală a bazinelor spălate și curățite pe lună, în această perioadă fiind de cca 6099 mp. De asemenea s-au executat lucrări de frecare a placajelor de marmură sau granit la fântânile arteziene de pe domeniul public în suprafață de cca 445mp/lună.

S-au executat lucrări de reparații, întreținere, înlocuire la cca. 14000 ml rețea de hidranți de gradină în zona Calea București, strada Carol, zona Brazdă, Craiovița Noua, Big Vechi, zona George Enescu, zona Gară.

La solicitarea asociațiilor de proprietari în perioada ian - decembrie, s-au înlocuit pe porțiuni cca 3600 ml gard , din care 95 ml la locurile de joacă.

S-au executat lucrări de reparații și întreținere la locuri de joacă.

S-au montat 113 banci agrement.

S-au reparat și vopsit cca 70 banci agrement.

S-au montat 11 mese de șah.

PRINCIPALII INDICATORI TERITORIALI LA NIVELUL
MUNICIPIULUI CRAIOVA

Municipiul Craiova*, unități componente: 9 localități
Craiova (258340 pers);
Făcăi (1050 pers);
Mofleni (1547 pers);
Popoveni (1250 pers.);
Șimnicu de Jos (1106 pers.);
Cernele (4783 pers.);
Cernele de Sus (182 pers.);
Izvorul Rece (617 pers.);
Rovine (631 pers.)

*) Populația este raportată conform Recensământului Populației și Locuințelor 2011

FIȘA LOCALITĂȚII

Indicator	La începutul anului 2012	La începutul anului 2013
ECHIPAREA TERITORIULUI		
Suprafața totală - ha	8141	8141
Locuințe existente - total - număr	105870	106024
Locuințe în proprietate publică - număr	2327	2314
Locuințe din fondurile private - număr	103543	103710
Suprafața locuibilă - total mp	4277727	4292240
Suprafața locuibilă - proprietate publică - mp	69975	69380
Suprafața locuibilă – fonduri private - mp	4207752	4222860
Suprafața intravilană a municipiilor și orașelor - hectare	7043	7043
Suprafața spațiilor verzi a municipiilor și orașelor - hectare	1037	1037
Lungimea străzilor orășenești - total - km	383	386
Lungimea străzilor orășenești modernizate - km	293	296
Lungimea simplă a rețelei de distribuție a apei potabile - km	535,5	535,5
Capacitatea instalațiilor de producere a apei potabile – mc /zi	299866	301520
Cantitatea de apă potabilă distribuită consumatorilor – total - mii mc	38321	31006
Cantitatea de apă potabilă distribuită consumatorilor – uz casnic - mii mc	28634	28423
Energia termică distribuită - Gcal	438819	394406
Lungimea simplă a rețelei de canalizare - km	434,0	438,0
Lungimea simplă a conductelor de distribuție a gazelor - km	462,0	462,5
Gaze naturale distribuite - total – mii mc	92767	85073
Gaze naturale distribuite – uz casnic – mii mc	48823	46723

Indicator	La începutul anului 2012	La începutul anului 2013
Numărul tramvaielor în inventar	34	36
Numărul autobuzelor în inventar	203	190
POPULAȚIA (la sfârșitul anului)		
Populația stabilă totală la 1 iulie	293567	294510
Populația feminină la 1 iulie	154547	155199
Populația cu domiciliul în localitate la 1 iulie	293264	-
Populația stabilă totală la 1 ianuarie	297693	294774
Populația feminină la 1 ianuarie	156459	155444
Născuți vii	2530	2425
Născuți morți	1	-
Decedați	2616	2357
Decedați sub un an	15	10
Căsătorii	1772	119
Divorțuri	234	-
Stabiliri de domiciliu în localitate	2978	-
Plecări cu domiciliul din localitate	2795	-
Stabiliri de reședință în localitate - persoane	4726	-
Plecări cu reședința din localitate - persoane	2052	-
FORȚA DE MUNCĂ		
Numărul mediu al salariaților - total - persoane	90198	91143
Numărul mediu al salariaților în agricultură, silvicultură și pescuit - persoane	838	626
Numărul mediu al salariaților în industrie - total - persoane	23464	23683
Numărul mediu al salariaților în industria extractivă - persoane	671	615
Numărul mediu al salariaților în industria prelucrătoare - persoane	17969	18171
Numărul mediu al salariaților în producția și furnizarea de energie electrică și termică, gaze, apă caldă și aer condiționat - persoane	2385	2422
Numărul mediu al salariaților în distribuția apei, salubritate, gestionarea deșeurilor, activități de decontaminare	2439	2475
Numărul mediu al salariaților în construcții - persoane	5200	5552
Numărul mediu al salariaților în comerț cu ridicata și cu amănuntul, repararea autovehiculelor și motocicletelor - persoane	21008	20795
Numărul mediu al salariaților în transport și depozitare	5561	5497
Numărul mediu al salariaților în hoteluri și restaurante	1581	1804
Numărul mediu al salariaților în informații și comunicații	1466	1659
Numărul mediu al salariaților în intermediari financiare și asigurări - persoane	1663	1620
Numărul mediu al salariaților în tranzacții imobiliare	648	577

Indicator	La începutul anului 2012	La începutul anului 2013
Numărul mediu al salariaților în activități profesionale, științifice și tehnice	1890	2398
Numărul mediu al salariaților în activități de servicii administrative și activități de servicii suport	4231	4438
Numărul mediu al salariaților în administrație publică și apărare, asigurări sociale din sistemul public	3598	3499
Numărul mediu al salariaților în învățământ - persoane	7965	7825
Numărul mediu al salariaților în sănătate și asistență socială - persoane	8711	8399
Numărul mediu al salariaților în activități de spectacole, culturale și recreative	1386	1293
Numărul mediu al salariaților în alte activități ale economiei naționale	988	938
Șomerii înregistrați – persoane (la sfârșitul anului)	4407	4781
feminin	2315	2544
Ponderea șomerilor în populația de 18-62 ani -% -	2,0	2,2
ACTIVITATEA ÎNTREPRINDERII		
Numărul unităților active - total, din care, pe clase de mărime:	9165	9650
0 - 9 salariați	7889	8349
10 - 49 salariați	1038	1076
50 - 249 salariați	205	189
250 și peste	33	36
Numărul mediu de persoane ocupate - total, din care, pe clase de mărime:	87997	87949
0 - 9 salariați	19923	19633
10 - 49 salariați	19969	20930
50 - 249 salariați	19452	18605
250 și peste	28653	28781
Cifra de afaceri - total, din care, pe clase de mărime – lei:	16792847121	1925615553 5
0 - 9 salariați	3175905137	2816838361
10 - 49 salariați	5203158624	5857564936
50 - 249 salariați	5019808268	5038000160
250 și peste	3393975092	5543752078
Investiții brute - total, din care, pe clase de mărime – lei:	3203704181	5137900167
0 - 9 salariați	154471448	195541869
10 - 49 salariați	267969437	314824249
50 - 249 salariați	952579293	847827911
250 și peste	1828684003	3779706138
ÎNVĂȚĂMÂNT (la sfârșitul anului)		
Unități independente de învățământ - total - număr	77	74
Grădinițe de copii - număr	24	24
Școli din învățământul primar și gimnazial - număr	21	21
Licee - număr	26	26

Indicator	La începutul anului 2012	La începutul anului 2013
Școli postliceale - număr	3	-
Institute de învățământ universitar - număr	3	3
Institute de învățământ universitar-sector public - număr	2	2
Institute de învățământ universitar-sector privat - număr	1	1
Copii înscriși în grădinițe - persoane	7302	7486
Elevi înscriși - total - persoane	44475	44505
Elevi înscriși în învățământul primar și gimnazial - persoane	20182	20767
Elevi înscriși în învățământul primar - persoane	10667	11347
Elevi înscriși în învățământul gimnazial - persoane	9515	9420
Elevi înscriși în învățământul liceal - persoane	19520	18180
Elevi înscriși în învățământul arte și meserii - persoane	205	255
Elevi înscriși în învățământul de maiștri - persoane	371	353
Elevi înscriși în învățământul postliceal - persoane	4197	4950
Studenti înscriși - persoane	19876	18382
Studenti înscriși - sector public - persoane	17519	16802
Studenti înscriși - sector privat - persoane	2357	1580
Absolvenți – total – persoane		
Absolvenți în învățământul gimnazial – persoane	2213	-
Absolvenți în învățământul liceal – persoane	4596	-
Absolvenți în învățământul profesional – persoane	103	-
Absolvenți în învățământul postliceal – persoane	1245	-
Absolvenți în învățământul de maiștri – persoane	173	-
Absolvenți în învățământul superior – persoane	5053	-
Absolvenți în învățământul superior – proprietate publică – persoane	4209	-
Absolvenți în învățământul superior – proprietate privată – persoane	844	-
Personal didactic total - persoane	4535	4620
Personal didactic în învățământul preșcolar - persoane	433	463
Personal didactic în învățământul primar și gimnazial - persoane	1222	1360
Personal didactic în învățământul primar - persoane	520	571
Personal didactic în învățământul gimnazial - persoane	702	789
Personal didactic în învățământul liceal - persoane	1500	1406
Personal didactic în învățământul postliceal - persoane	33	63
Personal didactic în învățământul universitar - persoane	1347	1328
Personal didactic în învățământul universitar – sector public - persoane	1344	1325
Personal didactic în învățământul universitar – sector privat - persoane	3	3
Săli de clasă și cabinete - număr	1747	1830
Laboratoare - număr	713	729
Ateliere - număr	116	108

Indicator	La începutul anului 2012	La începutul anului 2013
Săli de gimnastică - număr	82	79
Terenuri de sport - număr	70	70
Bazine de înot - număr	2	2
PC - număr	6485	6657
CULTURĂ ȘI ARTĂ		
Instituții de spectacole - total - număr	5	5
Locuri in instituții de spectacole – număr	1264	1244
Spectatori, auditori din teatre, instituții muzicale - număr	144611	590459
Personalul angajat din instituțiile și companiile de spectacole - număr	515	513
Biblioteci - număr	80	75
Biblioteci publice – număr	1	1
Volume existente în biblioteci - număr	3067059	3001254
Cititori activi la biblioteci - număr	53759	52424
Volume eliberate - număr	1095323	1138673
Personalul angajat din biblioteci - număr	166	168
Muzee - număr	9	8
Vizitatori ai muzeelor - număr	188306	134422
Personalul angajat din muzee - număr	146	126
OCROTIREA SĂNĂTĂȚII		
Sector public		
Unități sanitare		
Spitale - număr	7	7
Farmacii - număr	8	8
Puncte farmaceutice - număr	4	2
Dispensare medicale - număr	1	1
Cabinete medicale individuale (de familie) - număr	136	135
Cabinete medicale de specialitate	4	4
Cabinete medicale școlare – număr	74	74
Cabinete medicale studentești – număr	4	4
Cabinete stomatologice individuale – număr	43	43
Ambulatorii de spital – număr	4	4
Ambulatorii de specialitate – număr	5	5
Creșe – număr	9	9
Centre de transfuzie sanguină – număr	1	1
Laboratoare medicale - număr	30	37
Laboratoare de tehnică dentară - număr	35	35
Centre medicale de specialitate - număr	1	1
Centre de sănătate mintală	2	2
Alte tipuri de cabinete medicale	8	9
Paturi		
Paturi în spitale – număr	3045	3041
Paturi în creșe – număr	376	376

Indicator	La începutul anului 2012	La începutul anului 2013
Personal medical		
Medici – persoane	1501	1506
Din total: medici de familie	375	343
Stomatologi – persoane	77	90
Farmacisti – persoane	41	41
Personal mediu sanitar – persoane	2891	2908
Sector privat		
Unități sanitare		
Spitale - număr	1	1
Policlinici – număr	21	21
Farmacii – număr	133	138
Puncte farmaceutice – număr	6	1
Depozite farmaceutice – număr	20	19
Cabinete medicale – număr	752	752
din care:		
Cabinete medicale de familie – număr	40	40
Cabinete medicale de medicină generală – număr	52	53
Cabinete medicale de specialitate – număr	660	659
Cabinete stomatologice – număr	252	264
Laboratoare medicale – număr	75	78
Laboratoare de tehnică dentară – număr	34	34
Societate civilă medicală de specialitate – număr	9	8
Societate stomatologică civilă medicală – număr	2	2
Alte tipuri de cabinete medicale – număr	1	1
Paturi		
Paturi în spitale – număr	6	6
Personal medical		
Medici - persoane	132	136
Din total: medici de familie	40	40
Stomatologi - persoane	252	264
Farmacisti - persoane	402	403
Personal sanitar mediu – persoane	414	390
INVESTIȚII - CONSTRUCȚII		
Locuințe terminate - total - număr	227	270
Locuințe terminate din fonduri private - număr	227	270
Locuințe terminate din fondurile populației - număr	227	270
Autorizații de construire eliberate pentru clădiri rezidențiale - număr	273	282
Autorizații de construire eliberate pentru clădiri rezidențiale pentru colectivități - număr	1	1
Autorizații de construire eliberate pentru clădiri administrative - număr	10	16
Autorizații de construire eliberate pentru alte clădiri -	101	82

Indicator	La începutul anului 2012	La începutul anului 2013
număr		
Autorizații de construire eliberate pentru hoteluri și clădiri similare - număr	2	12
Autorizații de construire eliberate pentru clădiri pentru comerțul cu ridicata și cu amănuntul - număr	48	28
Autorizații de construire eliberate pentru clădiri rezidențiale – mp.	54180	56436
Autorizații de construire eliberate pentru clădiri rezidențiale pentru colectivități - mp	3351	2930
Autorizații de construire eliberate pentru clădiri administrative - mp	14868	7580
Autorizații de construire eliberate pentru alte clădiri - mp	46878	48182
Autorizații de construire eliberate pentru hoteluri și clădiri similare - mp	3565	9909
Autorizații de construire eliberate pentru clădiri pentru comerțul cu ridicata și cu amănuntul - mp	5428	10668
AGRICULTURA (la sfârșitul anului)		
Suprafața totală - ha	8141	8141
Suprafața agricolă după modul de folosință - hectare	3575	3575
Suprafața arabilă - hectare	2600	2600
Suprafața livezilor și pepinierelor pomicole - hectare	106	106
Suprafața viilor și pepinierelor viticole - hectare	35	35
Suprafața pășunilor - hectare	830	830
Suprafața fânețelor - hectare	4	4
Suprafața cu terenuri neagricole - total - ha	4566	4566
Suprafața cu păduri și alte terenuri cu vegetație forestieră - total -ha	497	497
Suprafața cu ape și bălți - total - ha	113	113
Suprafața ocupată cu construcții - total - ha	3747	3747
Suprafața - căi de comunicații și căi ferate - total - ha	116	116
Suprafața cu terenuri degradate și neproductive - total - ha	93	93
Suprafața totală - proprietate privată - ha	6362	6367
Suprafața agricolă - proprietate privată - ha	2800	2805
Suprafața arabilă - proprietate privată - ha	2516	2521
Suprafața pasunilor - proprietate privată - ha	249	249
Suprafața fanetelor - proprietate privată - ha	3	3
Suprafața cu vii și pepiniere viticole - proprietate privată - ha	27	27
Suprafața cu livezi și pepiniere pomicole - proprietate privată - ha	5	5
Suprafața cu terenuri neagricole - proprietate privată - ha	3562	3562
Suprafața cu păduri și alte terenuri cu vegetație		

Indicator	La începutul anului 2012	La începutul anului 2013
forestieră- proprietate privată - ha	51	51
Suprafața cu ape și bălți - proprietate privată - ha	27	27
Suprafața ocupată cu construcții - proprietate privată - ha	3423	3423
Suprafața căi de comunicații și căi ferate - proprietate privată - ha	10	10
Suprafața cu terenuri degradate și neproductive - proprietate privată - ha	51	51
TURISM, ODIHNĂ ȘI TRATAMENT (la sfârșitul anului)		
Unități de cazare	34	36
Hoteluri - număr	19	19
Moteluri - număr	-	2
Vile turistice - număr	2	2
Hosteluri - număr	4	4
Pensiuni turistice urbane - număr	9	9
Locuri în unități de cazare	1716	1741
Locuri în hoteluri - număr	1310	1308
Locuri în moteluri - număr	-	76
Locuri în vile turistice - număr	32	29
Locuri în hosteluri - număr	209	190
Locuri în pensiuni turistice urbane - număr	165	138
Sosiri în unități de cazare	58600	64853
Sosiri în hoteluri - număr	46344	49668
Sosiri în moteluri - număr	1452	4248
Sosiri în vile turistice - număr	1271	1736
Sosiri în hosteluri - număr	4113	3585
Sosiri în pensiuni turistice urbane - număr	5420	5616
Înnoptări în unități de cazare	109063	126081
Înnoptări în hoteluri - număr	85651	97608
Înnoptări în moteluri - număr	2728	8807
Înnoptări în vile turistice - număr	2945	3468
Înnoptări în hosteluri - număr	7184	6087
Înnoptări în pensiuni turistice urbane - număr	10555	10111

RECENSĂMÂNTUL POPULAȚIEI ȘI AL LOCUINȚELOR 2011

Indicator	U.M.	2011
A	B	1
Populația		
Populația stabilă	persoane	269506
Masculin	persoane	129996
Feminin	persoane	139510
Populația stabilă pe grupe de vârstă, din care:		
0-14 ani	persoane	35921
15-19 ani	persoane	14070

Indicator	U.M.	2011
A	B	1
20-24 ani	persoane	21199
25-29 ani	persoane	21731
30-34 ani	persoane	23848
35-39 ani	persoane	21564
40-44 ani	persoane	25667
45-49 ani	persoane	16847
50-54 ani	persoane	21587
55-59 ani	persoane	20616
60-64 ani	persoane	15331
65-69 ani	persoane	8828
70-74 ani	persoane	8877
75 ani și peste	persoane	13420
Populația stabilă după etnii, din care:		
Români	persoane	241176
Rromi (țigani)	persoane	5291
Greci	persoane	65
Maghiari	persoane	146
Germani	persoane	56
Populația stabilă după religii, din care:		
Ortodoxă	persoane	245337
Penticostali	persoane	203
Advențiști de ziua a șaptea	persoane	329
Creștini după evanghelie	persoane	235
Bapțiști	persoane	100
Romano-catolică	persoane	410
Populația stabilă după limba maternă, din care:		
Română	persoane	244066
Romani	persoane	2726
Greacă	persoane	42
Maghiară	persoane	56
Germană	persoane	37
Locuințe și gospodăriile populației		
Locuințe	număr	108824
Gospodării	număr	99557

RECENSĂMÂNTUL GENERAL AGRICOL 2010

Indicator	2010
Suprafața agricolă totală - ha	1286,78
Suprafața agricolă neutilizată - ha	144,53
Suprafața agricolă utilizată - ha	890,30
teren arabil	669,32
pășuni și fânețe	111,89
grădini familiale	61,63
culturi permanente	47,46

Efectivele de animale, din care:	
bovine - capete	833
ovine - capete	384
caprine - capete	547
porcine - capete	1220
păsări - capete	20574
cabaline - capete	75
familii de albine	1810

Consiliul Local la Alegerile Locale din iunie 2012: 27, din care

15, USL

7, UNPR

3, PDL

2, PP-DD

MUNICIPIUL CRAIOVA
Numar unitati active

Activitati (sectiuni CAEN)	Total	din care: pe clase de marime, dupa nr. mediu de persoane ocupate			
		0-9	10-49	50-249	250 si peste
T O T A L	9650	8349	1076	189	36
Industrie extractiva	13	10	1	0	2
Industrie prelucratoare	939	681	181	68	9
Productia si furnizarea de energie electretrica si termica	17	7	1	5	4
Distributia apei; salubritate, gestionarea deseurilor	53	37	12	2	2
Constructii	714	554	131	27	2
Comert cu ridicata si amanuntul, repararea autovehiculelor	4452	3982	425	40	5
Transport, depozitare si activitati de posta si curierat	583	515	60	3	5
Hoteluri si restaurante	410	344	62	4	0
Informatii si comunicatii	319	280	29	10	0
Tranzactii imobiliare, inchirieri si activitati de servicii	1303	1185	92	21	5
Invatamant	71	69	2	0	0
Sanatate si asistenta sociala	290	252	33	5	0
Alte activitati de servicii colective, sociale si personale	341	309	28	4	0
Alte	145	124	19	0	2

MUNICIPIUL CRAIOVA

Cifra de afaceri

- lei -

Activitati (sectiuni CAEN)	Total	din care: pe clase de marime, dupa nr. mediu de persoane ocupate			
		0-9	10-49	50-249	250 si peste
T O T A L	19256155535	2816838361	5857564936	5038000160	5543752078
Industrie extractiva	212629933	3348109	3025683	0	206256141
Industrie prelucratoare	5211442935	258032625	364803202	1334901275	3253705833
Productia si furnizarea de energie electretrica si termica	2911221958	1708593	1560517471	914431066	434564828
Distributia apei; salubritate, gestionarea deseurilor	369561528	46306101	98001947	118396625	106856855
Constructii	1054672179	124651523	325094569	479926457	124999630
Comert cu ridicata si amanuntul, repararea autovehiculelor	7227272880	1747595515	2866054292	1713599613	900023460
Transport, depozitare si activitati de posta si curierat	686478740	130594142	129040146	17713973	409130479
Hoteluri si restaurante	157202261	37603635	80795893	38802733	0
Informatii si comunicatii	328423020	48053962	118742178	161626880	0
Tranzactii imobiliare, inchirieri si activitati de servicii	576469802	200135030	138093551	169766851	68474370
Invatamant	8544093	8144451	399642	0	0
Sanatate si asistenta sociala	119555879	26271815	45386185	47897879	0
Alte activitati de servicii colective, sociale si personale	146351954	47044096	58371050	40936808	0
Alte	246328373	137348764	69239127	0	39740482

MUNICIPIUL CRAIOVA

Cheltuieli cu personalul

- lei -

Activitati (sectiuni CAEN)	Total	din care: pe clase de marime, dupa nr. mediu de persoane ocupate			
		0-9	10-49	50-249	250 si peste
T O T A L	1728608256	156756286	298378753	439295253	834177964
Industria extractiva	38980384	331942	202021	0	38446421
Industria prelucratoare	533320765	16255378	51715447	142289880	323060060
Productia si furnizarea de energie electretrica si termica	108053742	109814	3400201	40621963	63921764
Distributia apei; salubritate, gestionarea deseurilor	49406247	345635	3025590	1990319	44044703
Constructii	136677448	10006255	33528326	68282344	24860523
Comert cu ridicata si amanuntul, repararea autovehiculelor	288340598	71052642	112855585	79177084	25255287
Transport, depozitare si activitati de posta si curierat	276364267	7219805	10983170	7783565	250377727
Hoteluri si restaurante	20238648	5751289	10000954	4486405	0
Informatii si comunicatii	74960225	7121478	21362874	46475873	0
Tranzactii imobiliare, inchirieri si activitati de servicii	133342420	22620537	33037623	34785735	42898525
Invatamant	2142751	1954717	188034	0	0
Sanatate si asistenta sociala	22466922	5464060	8309259	8693603	0
Alte activitati de servicii colective, sociale si personale	14963120	5054069	5200569	4708482	0
Alte	29350719	3468665	4569100	0	21312954

MUNICIPIUL CRAIOVA

Numar mediu de persoane ocupate

Activitati (sectiuni CAEN)	Total	din care: pe clase de marime, dupa nr. mediu de persoane ocupate			
		0-9	10-49	50-249	250 si peste
T O T A L	87949	19633	20930	18605	28781
Industria extractiva	821	21	18	0	782
Industria prelucratoare	21693	1944	4069	6551	9129
Productia si furnizarea de energie electretrica si termica	2631	13	45	850	1723
Distributia apei; salubritate, gestionarea deseurilor	2167	65	255	134	1713
Constructii	8023	1439	2748	2867	969
Comert cu ridicata si amanuntul, repararea autovehiculelor	21780	8849	7691	3772	1468
Transport, depozitare si activitati de posta si curierat	12000	1313	1085	347	9255
Hoteluri si restaurante	2488	951	1182	355	0
Informatii si comunicatii	2286	600	611	1075	0
Tranzactii imobiliare, inchirieri si activitati de servicii	9004	2468	1753	2115	2668
Invatamant	236	216	20	0	0
Sanatate si asistenta sociala	1537	626	634	277	0
Alte activitati de servicii colective, sociale si personale	1497	800	435	262	0
Alte	1786	328	384	0	1074

MUNICIPIUL CRAIOVA
Numar mediu de salariatii

Activitati (sectiuni CAEN)	Total	din care: pe clase de marime, dupa nr. mediu de persoane ocupate			
		0-9	10-49	50-249	250 si peste
T O T A L	85395	17183	20920	18598	28694
Industrie extractiva	818	18	18	0	782
Industrie prelucratoare	21506	1758	4068	6551	9129
Productia si furnizarea de energie electretrica si termica	2626	8	45	850	1723
Distributia apei; salubritate, gestionarea deeurilor	2147	45	255	134	1713
Constructii	7861	1280	2747	2865	969
Comert cu ridicata si amanuntul, repararea autovehiculelor	20485	7563	7686	3768	1468
Transport, depozitare si activitati de posta si curierat	11810	1212	1083	347	9168
Hoteluri si restaurante	2399	862	1182	355	0
Informatii si comunicatii	2208	523	611	1074	0
Tranzactii imobiliare, inchirieri si activitati de servicii	8661	2125	1753	2115	2668
Invatamant	220	200	20	0	0
Sanatate si asistenta sociala	1481	571	633	277	0
Alte activitati de servicii colective, sociale si personale	1423	726	435	262	0
Alte	1750	292	384	0	1074

MUNICIPIUL CRAIOVA

Investitii brute

- lei -

Activitati (sectiuni CAEN)	Total	din care: pe clase de marime, dupa nr. mediu de persoane ocupate			
		0-9	10-49	50-249	250 si peste
T O T A L	5137900167	195541869	314824249	847827911	3779706138
Industrie extractiva	161624418	523253	468298	0	160632867
Industrie prelucratoare	3713203821	14592780	88310002	136193180	3474107859
Productia si furnizarea de energie electretrica si termica	513275187	945747	0	510826880	1502560
Distributia apei; salubritate, gestionarea deeurilor	39876289	281269	4933895	5767915	28893210
Constructii	180861585	13918970	22510359	112849593	31582663
Comert cu ridicata si amanuntul, repararea autovehiculelor	205197361	44304530	62417571	48168470	50306790
Transport, depozitare si activitati de posta si curierat	118778770	11138908	66734893	13827676	27077293
Hoteluri si restaurante	39336994	5759753	28680758	4896483	0
Informatii si comunicatii	14143474	2845014	7612423	3686037	0
Tranzactii imobiliare, inchirieri si activitati de servicii	84785970	55669831	15920415	8136765	5058959
Invatamant	1444612	1427612	17000	0	0
Sanatate si asistenta sociala	17910901	10067085	4546640	3297176	0
Alte activitati de servicii colective, sociale si personale	6306022	4501720	1626566	177736	0
Alte	41154763	29565397	11045429	0	543937

MUNICIPIUL CRAIOVA

Investitii nete

- lei -

Activitati (sectiuni CAEN)	Total	din care: pe clase de marime, dupa nr. mediu de persoane ocupate			
		0-9	10-49	50-249	250 si peste
T O T A L	2321954391	137076551	171688377	614545376	1398644087
Industria extractiva	158466698	523253	0	0	157943445
Industria prelucratoare	1326427188	10357606	65384285	94087007	1156598290
Productia si furnizarea de energie electretrica si termica	469835763	131478	0	469659839	44446
Distributia apei; salubritate, gestionarea deseurilor	5037761	281269	1495677	3097214	163601
Constructii	53185236	7771577	12880029	7734037	24799593
Comert cu ridicata si amanuntul, repararea autovehiculelor	138570231	37846377	40973068	16107240	43643546
Transport, depozitare si activitati de posta si curierat	46634640	10814845	8337388	12795906	14686501
Hoteluri si restaurante	22113229	4151224	14058865	3903140	0
Informatii si comunicatii	8178758	2426414	4540771	1211573	0
Tranzactii imobiliare, inchirieri si activitati de servicii	49272786	30727085	14321062	4003911	220728
Invatamant	896875	884375	12500	0	0
Sanatate si asistenta sociala	13026164	8281179	2866774	1878211	0
Alte activitati de servicii colective, sociale si personale	6108321	4420460	1620563	67298	0
Alte	24200741	18459409	5197395	0	543937